

**Серии 2800,2850,3470,3580,4610**

## Журнал изменений

15.02.2017

### Добавлены разделы:

- 34 НАСТРОЙКА ЭНЕРГОСБЕРЕЖЕНИЯ EEE (стр. 286), файл «02-Port Configuration.word\_ru»;
- 35 ПРОТОКОЛ МНОГОАДРЕСНОЙ МАРШРУТИЗАЦИИ (MULTICAST) IPv4 (стр. 287), файл «08-Multicast Protocol.word\_ru»;
- 36 ПРОТОКОЛ МНОГОАДРЕСНОЙ МАРШРУТИЗАЦИИ (MULTICAST) IPv6 (стр. 308), файл «08-Multicast Protocol.word\_ru»;
- 37 СЕТЬ VLAN ДЛЯ МНОГОАДРЕСНОЙ РАССЫЛКИ (MULTICAST) (стр. 314), файл «08-Multicast Protocol.word\_ru»;
- 38 НАСТРОЙКА АВТОМАТИЧЕСКИ ОПРЕДЕЛЯЕМЫХ СПИСКОВ ACL (стр. 318), файл «09-Security Function Configuration.word\_ru»;
- 39 НАСТРОЙКА ПРОТОКОЛА 802.1x (стр. 323), файл «09-Security Function Configuration.word\_ru»;
- 40 НАСТРОЙКА ПРОТОКОЛА MRPP (стр. 348), файл «10-Reliability Configuration.word»;
- 41 НАСТРОЙКА ПРОТОКОЛА ULPP (стр. 358), файл «10-Reliability Configuration.word»;
- 42 НАСТРОЙКА ПРОТОКОЛА ULSM (стр. 368), файл «10-Reliability Configuration.word»;
- 43 НАСТРОЙКА ПРОТОКОЛА SNTP (стр. 373), файл «12-Network Time Management Configuration.word\_ru»;
- 44 НАСТРОЙКА ФУНКЦИЙ ПРОТОКОЛА NTP (стр. 375), файл «12-Network Time Management Configuration.word\_ru»;
- 45 НАСТРОЙКА ЛЕТНЕГО ВРЕМЕНИ (стр. 381), файл «12-Network Time Management Configuration.word\_ru».

# Оглавление

1. УПРАВЛЕНИЕ КОММУТАТОРОМ	11
1.1. Варианты Управления	11
1.1.1. Внеполосное управление	11
1.1.2. Внутриполосное управление.	15
1.1.1.1. Управление по Telnet	15
1.1.1.2. Управление через HTTP	18
1.1.1.3. Управление коммутатором через сетевое управление SNMP	21
1.2. CLI интерфейс	21
1.2.1. Режим настройки	22
1.2.1.1. Режим пользователя	22
1.2.1.2. Режим администратора	22
1.2.1.3. Режим глобального конфигурирования.	23
1.2.2. Настройка синтаксиса	24
1.2.3. Сочетания клавиш	25
1.2.4. Справка	27
1.2.5. Проверка ввода	27
1.2.5.1. Отображаемая информация: успешное выполнение (successfull)	27
1.2.5.2. Отображаемая информация: ошибочный ввод (error)	27
1.2.6. Поддержка языка нечеткой логики (Fuzzy math)	28
2. ОСНОВНЫЕ НАСТРОЙКИ КОММУТАТОРА	29
2.1. Основные настройки	29
2.2. Управление Telnet	30
2.2.1. Telnet	30
2.2.1.1. Введение в Telnet	30
2.2.1.2. Команды конфигурирования Telnet	31
2.2.2. SSH	33
2.2.2.1. Введение в SSH	33
2.2.2.2. Список команд для конфигурирования SSH сервера	33
2.2.2.3. Пример настройки SSH сервера	34
2.3. Настройка IP адресов коммутатора	35

2.3.1	Список команд для настройки IP адресов	35
2.4	Настройка SNMP	36
2.4.1	Введение в SNMP	36
2.4.2	Введение в MIB	37
2.4.3	Введение в RMON	38
2.4.4	Настройка SNMP	39
2.4.4.1	Список команд для настройки SNMP	39
2.4.5	Типичные примеры настройки SNMP	43
2.4.6	Поиск неисправностей SNMP	44
2.5	Модернизация коммутатора	45
2.5.1	Системные файлы коммутатора	45
2.5.2	BootROM обновление	45
2.5.3	Обновление FTP/TFTP	48
2.5.3.1	Введение в FTP/TFTP	48
2.5.3.2	Настройка FTP/TFTP	50
2.5.3.3	Примеры настройки FTP/TFTP	52
2.5.3.4	Устранение неисправностей FTP/TFTP	55
3	НАСТРОЙКА КЛАСТЕРА	57
3.1	Введение в управление кластерами сети	57
3.2	Список команд для конфигурирования кластера управления сети:	57
3.3	Примеры администрирования кластера	61
3.4	Поиск проблем в администрировании кластерами	62
4	КОНФИГУРИРОВАНИЕ ПОРТОВ	63
4.1	Введение	63
4.2	Список команд для конфигурирования портов	63
4.3	Примеры конфигурации порта	66
4.4	Устранение неисправностей на порту	67
5	КОНФИГУРАЦИЯ ФУНКЦИИ ИЗОЛЯЦИИ ПОРТОВ	68
5.1	Введение в функцию изоляции портов	68
5.2	Список команд для конфигурации изоляции портов	68
5.3	Типовые примеры функции изоляции портов	69
6	КОНФИГУРАЦИЯ ФУНКЦИИ РАСПОЗНАВАНИЯ ПЕТЛИ НА ПОРТУ	70
6.1	Введение в функцию распознавания петли	70



6.2	Список команд для конфигурирования функции распознавания петли на порту	70
6.3	Примеры функции распознавания петли на порту	72
6.4	Решение проблем с функцией распознавания петли на порту	73
7	КОНФИГУРАЦИЯ ФУНКЦИИ ULDP	74
7.1	Общая информация о ULDP	74
7.2	Список команд для конфигурирования ULDP	75
7.3	Типовые примеры функции ULDP	79
7.4	Устранение неполадок функции ULDP	80
8	НАСТРОЙКА ФУНКЦИИ LLDP	82
8.1	Общие сведения о функции LLDP	82
8.2	Список команд для конфигурирования LLDP	83
8.3	Типовой пример функции LLDP	87
8.4	Устранение неисправностей функции LLDP	87
9	НАСТРОЙКА PORT CHANNEL	88
9.1	Общие сведения о Port channel	88
9.2	Общие сведения о LACP	89
9.2.1	Статическое объединение LACP	89
9.2.2	Динамическое объединение LACP	90
9.3	Настройка Port channel	90
9.4	Примеры использования Port channel	93
9.5	Устранение неисправностей Port channel	95
10	КОНФИГУРИРОВАНИЕ MTU	96
10.1	Общие сведения об MTU	96
10.2	Конфигурирование MTU	96
11	КОНФИГУРАЦИЯ EFM OAM	97
11.1	Общие сведения о EFM OAM	97
11.2	Конфигурирование EFM OAM	100
11.3	Примеры EFM OAM	102
11.4	Устранение неисправностей EFM OAM	103
12	БЕЗОПАСНОСТЬ ПОРТОВ	104
12.1	Введение	104
12.2	Настройка безопасности портов	104

12.3	Приметы настройки PORT SECURITY	105
12.4	Устранение неисправностей PORT SECURITY	106
13	НАСТРОЙКА DDM	107
13.1	Введение	107
13.1.1	Краткое введение в DDM	107
13.1.2	Функции DDM	108
13.2	Список команд конфигурации DDM	109
13.3	Примеры применения DDM	111
13.4	Устранение неисправностей DDM	115
14	LLDP-MED	116
14.1	Введение в LLDP-MED	116
14.2	Конфигурация LLDP-MED	116
14.3	Пример настройки LLDP-MED	118
14.4	Устранение неисправностей LLDP-MED	120
15	НАСТРОЙКА BPDU-TUNNEL	122
15.1	Введение в bpdu-tunnel	122
15.1.1	Функции bpdu-tunnel	122
15.1.2	Создание bpdu-tunnel	122
15.2	Конфигурация bpdu-tunnel	123
15.3	Пример bpdu-tunnel	124
15.4	Устранение неисправностей bpdu-tunnel	125
16	НАСТРОЙКА ВИРТУАЛЬНЫХ ЛОКАЛЬНЫХ СЕТЕЙ - VLAN	126
16.1	Конфигурирование VLAN	126
16.1.1	Начальные сведения о VLAN	126
16.1.2	Конфигурирование VLAN	127
16.1.3	Типичное применение VLANa	132
16.1.4	Типичное применение гибридных портов	134
16.2	Конфигурирование туннеля Dot1Q	135
16.2.1	Общие сведения о туннелях Dot1q	135
16.2.2	Конфигурирование туннеля Dot1q	137
16.2.3	Типичное применение туннеля Dot1q	137
16.2.4	Устранение неисправностей туннеля Dot1q	138
16.3	Конфигурирование Selective QinQ	139

16.3.1	Общие сведения о Selective QinQ	139
16.3.2	Конфигурация Selective QinQ	139
16.3.3	Типичное применение Selective QinQ	140
16.3.4	Устранение неисправностей Selective QinQ	141
16.4	Настройка трансляции VLANов	142
16.4.1	Общие сведения о трансляции VLANов	142
16.4.2	Конфигурирование трансляции VLANа	142
16.4.3	Типовое применение трансляции VLANов	143
16.4.4	Устранение неисправностей трансляции VLANов	144
16.5	Конфигурация Multi-to-One VLAN трансляции	144
16.5.1	Введение в Multi-to-One VLAN трансляцию	144
16.5.2	Настройка передачи Multi-to-One VLAN	144
16.5.3	Типичное применение трансляции Multi-to-One VLAN	145
16.5.4	Устранение неисправностей Multi-to-One VLAN трансляции	146
16.6	Конфигурирование динамических VLAN	146
16.6.1	Общие сведения	146
16.6.2	Конфигурирование динамических VLAN	147
16.6.3	Типовое применение динамического VLANа	148
16.6.4	Устранение неисправностей динамического VLANа	149
16.7	Конфигурирование GVRP	150
16.7.1	Общая информация о GVRP	150
16.7.2	Настройка GVRP	151
16.7.3	Примеры применения GVRP	152
16.7.4	Устранение неисправностей GVRP	154
17	НАСТРОЙКА ТАБЛИЦЫ MAC АДРЕСОВ	155
17.1	Общие сведения о таблице MAC адресов	155
17.1.1	Получение таблицы MAC адресов	155
17.1.2	Пересылка или фильтрация кадров	156
17.2	Конфигурирование таблицы MAC адресов	158
17.3	Примеры типичной конфигурации	159
17.4	Устранение неисправностей с таблицей MAC адресов	160
17.5	Дополнительные функции таблицы MAC адресов	160
17.5.1	Привязка MAC адресов	160

17.5.5.1	Общие сведения о привязке MAC адресов	160
17.5.5.2	Настройка привязки MAC адресов	161
17.5.5.3	Устранение проблем привязки MAC адресов	163
17.6	Конфигурация уведомлений о MAC-адресах	163
17.6.1	Введение в уведомления о MAC-адресах	163
17.6.2	Конфигурация уведомлений о MAC-адресах	163
17.6.3	Пример MAC уведомления	165
17.6.4	Устранение неисправностей MAC уведомлений	165
18	НАСТРОЙКА ПРОТОКОЛА MSTP	166
18.1	Общие сведения о MSTP	166
18.1.1	Регион MSTP	166
18.1.1.1	Операции внутри одного и того же региона MSTP	167
18.1.1.2	Операции между регионами MSTP	168
18.1.2	Роли портов	168
18.1.3	Балансировка нагрузки в MSTP	168
18.2	Конфигурирование MSTP	168
18.3	Пример применения MSTP	175
18.4	Устранение неисправностей MSTP	180
19	НАСТРОЙКА QoS	181
19.1	Общие сведения о QoS	181
19.1.1	Термины QoS	181
19.1.2	Реализация QoS	182
19.1.3	Базовая модель QoS	183
19.2	Конфигурирование QoS	187
19.3	Пример QoS	192
19.4	Устранение неисправностей QoS	194
20	ПЕРЕНАПРАВЛЕНИЕ ПОТОКОВ	195
20.1	Общие сведения о перенаправлении потоков	195
20.2	Конфигурирование перенаправления потоков	195
20.3	Примеры перенаправления потоков	196
20.4	Устранение неисправностей перенаправления потоков	196
21	КОНФИГУРИРОВАНИЕ ГИБКОГО QINQ	197
21.1	Общие сведения о гибком QinQ	197

21.1.1	Технология QinQ	197
21.1.2	Базовый QinQ	197
21.1.3	Гибкий QinQ	197
21.2	Настройка гибкого QinQ	197
21.3	Пример применения гибкого QinQ	199
21.4	Устранение неисправностей гибкого QinQ	201
22	КОНФИГУРИРОВАНИЕ ФУНКЦИЙ 3-ГО УРОВНЯ	202
22.1	Интерфейс 3-го уровня	202
22.1.1	Начальные сведения об интерфейсах 3-го уровня	202
22.1.2	Настройка интерфейса 3-го уровня	202
22.2	Настройка протокола IP	203
22.2.1	Введение в IPv4, IPv6	203
22.2.2	Настройка IP протокола	205
22.2.2.1	Настройка адреса IPv4	205
22.2.2.2	Настройка адреса IPv6	206
22.2.3	Поиск неисправностей IPv6	208
22.3	ARP	208
22.3.1	Введение в ARP	208
22.3.2	Список задач конфигурации ARP	208
22.3.3	Поиск неисправностей ARP	210
23	НАСТРОЙКА ФУНКЦИИ ПРЕДОТВРАЩЕНИЯ ARP СКАНИРОВАНИЯ	211
23.1	Введение в функцию предотвращения ARP сканирования	211
23.2	Последовательность задач конфигурации предотвращения ARP сканирования	211
23.3	Типовые примеры предотвращения ARP сканирования	214
23.4	Поиск неисправностей предотвращения ARP сканирования	215
24	КОНФИГУРАЦИЯ ЗАЩИТЫ ОТ ПОДМЕНЫ ARP	216
24.1	Обзор	216
24.1.1	ARP (Address Resolution Protocol)	216
24.1.2	Подмена ARP	216
24.1.3	Как предотвратить подмену ARP	216
24.2	Конфигурация предотвращения подмены ARP	217
24.3	Пример предотвращения подмены ARP, ND	218

25	НАСТРОЙКА ARP GUARD	220
25.1	Введение в ARP GUARD	220
25.2	Список задач конфигурации ARP GUARD	221
26	КОНФИГУРАЦИЯ САМООБРАЩЕННОГО ARP (GRATUITOUS ARP)	222
26.1	Введение в самообращенный ARP	222
26.2	Список задач конфигурации самообращенного ARP	222
26.3	Пример конфигурации самообращенного ARP	223
26.4	Поиск неисправностей самообращенного ARP	224
27	КОНФИГУРАЦИЯ DHCP	225
27.1	Введение DHCP	225
27.2	DHCP Server Configuration	226
27.3	Конфигурация DHCP ретранслятора	230
27.4	Примеры конфигурации DHCP	232
27.5	Поиск неисправностей DHCP	236
28	КОНФИГУРАЦИЯ DHCPV6	237
28.1	Введение DHCPv6	237
28.2	Конфигурация DHCPv6 сервера	238
28.3	Конфигурация DHCPv6 ретранслятора	240
28.4	Конфигурация сервера делегации префиксов DHCPV6	241
28.5	Конфигурация клиента делегации префиксов DHCPv6	243
28.6	Примеры конфигурации DHCPv6	244
28.7	Поиск несиправностей DHCPv6	246
29	КОНФИГУРАЦИЯ ОПЦИИ 82 DHCP	248
29.1	Введение в опцию 82 DHCP	248
29.1.1	Структура сообщения опции 82 DHCP	248
29.1.2	Механизм работы опции 82	249
29.2	Список задач конфигурации опции 82 DHCP	250
29.3	Примеры применения опции 82 DHCP	254
29.4	Поиск неисправностей опции 82 DHCP	256
30	ОПЦИИ 60 И 43 DHCP	257
30.1	Введение в опции 60 и 43 DHCP	257
30.2	Настройка опций 60 и 43 на DHCP	257
30.3	Пример настройки опций 60 и 43 DHCPv6	258

30.4	Устранение неисправностей 60 и 43 опций DHCP	259
31	ОПЦИИ 37, 38 DHCPV6	259
31.1	Введение в опции 37, 38 DHCPv6	259
31.2	Список задач конфигурации опции 37, 38 DHCPv6	260
31.3	Примеры опций 37, 38 DHCPv6	264
31.3.1	Пример опций 37, 38 в DHCPv6 Snooping	264
31.3.2	Пример опций 37, 38 на DHCPv6 ретрансляторе	266
31.4	Поиск неисправностей опций 37, 38 DHCPv6	268
32	КОНФИГУРАЦИЯ DHCP SNOOPING	269
32.1	Введение в DHCP Snooping	269
32.2	Последовательность задач конфигурации DHCP Snooping	270
32.3	Типовое применение DHCP Snooping	276
32.4	Поиск неисправностей DHCP Snooping	277
32.4.1	Наблюдение и отладочная информация	277
32.4.2	Помощь в поиске неисправностей	277
33	КОНФИГУРАЦИЯ ОПЦИИ 82 DHCP	278
33.1	Введение в опцию 82 DHCP	278
33.1.1	Структура сообщения опции 82 DHCP	278
33.1.2	Механизм работы опции 82	279
33.2	Список задач конфигурации опции 82 DHCP	279
33.3	Примеры применения опции 82 DHCP	281
33.4	Поиск неисправностей опции 82 DHCP	283



# 1. УПРАВЛЕНИЕ КОММУТАТОРОМ

## 1.1. Варианты управления

Для управления необходимо настроить коммутатор. Коммутатор обеспечивает два варианта управления: внеполосное (out-of-band) или внутрисполосное (in-band).

### 1.1.1. Внеполосное управление

Внеполосное управление — это управление через консольный интерфейс. Внеполосное управление, в основном используется для начального конфигурирования коммутатора, либо когда внутрисполосное управление недоступно. Например, пользователь может через консольный порт присвоить коммутатору IP-адрес для доступа по Telnet.

Процедура управления коммутатором через консольный интерфейс, описана ниже:

#### Шаг 1: Подключить персональный компьютер к консольному (серийному) порту коммутатора



Подключение ПК к консольному порту коммутатора

Как показано выше, серийный порт (RS-232) подключен к коммутатору через серийный кабель. В таблице ниже указаны все устройства использующийся в подключении.

Название устройства	Описание
Персональный компьютер (PC)	Имеет функциональную клавиатуру и порт RS-232, с установленным эмулятором терминала, таким как HyperTerminal, входящий в комплект Windows 9x/NT/2000/XP.
Кабель серийного порта	Один конец подключается к серийному порту RS-232, а другой к порту консоли.
Коммутатор	Требуется работающий консольный порт.



## Шаг 2: Включение и настройка HyperTerminal.

После установки соединения, запустите HyperTerminal, входящий в комплект Windows. Пример приведенный далее основан на HyperTerminal входящий в комплект Windows XP.

1. Нажмите «Пуск» (Start menu) – Все программы (All Programs) – Стандартные (Accessories) – Связь (Communication) – HyperTerminal

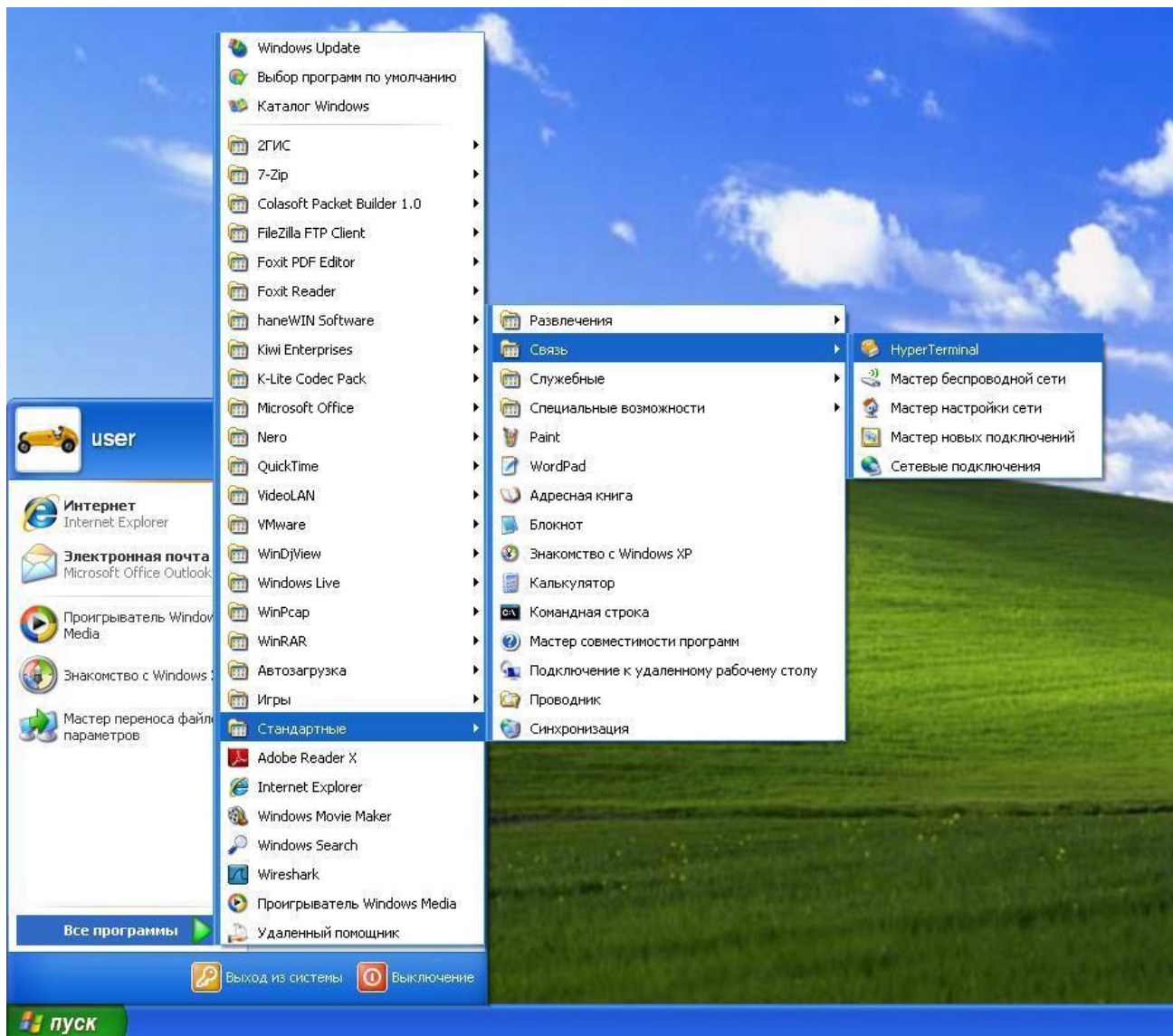

Запуск HyperTerminal.

2. Наберите имя для запущенного HyperTerminal, например «Switch».



Запуск HyperTerminal.

3. В выпадающем меню “Подключение” выберите, серийный порт RS-232 который используется PC, например, COM1 и нажмите “OK”

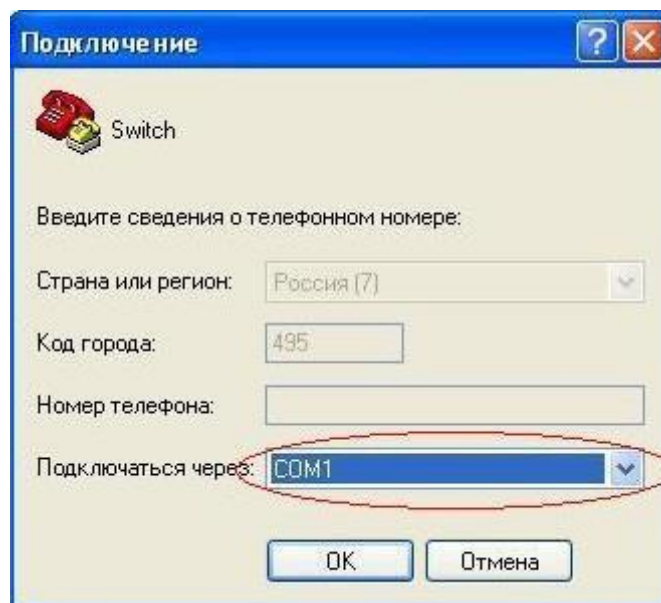

Запуск HyperTerminal

4. Настройте свойства COM1 следующим образом: Выберите скорость “9600” для “Baud rate”; “8” для “Data bits”; “none” для “Parity checksum”; “1” для “stop bit”; “none” для “traffic control”; или вы можете нажать “Restore default”, а после нажать “OK”.

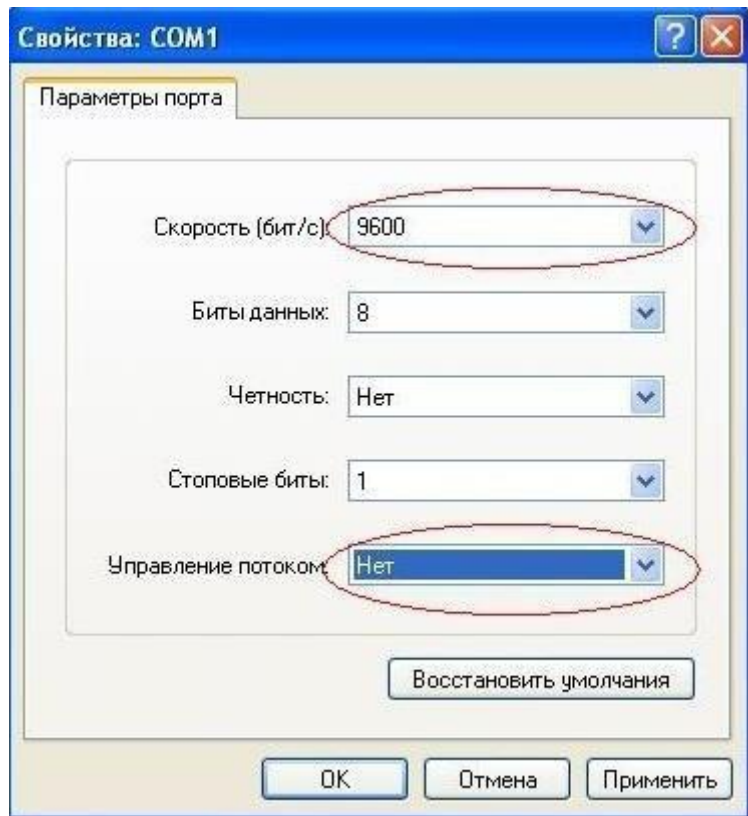

Запуск HyperTerminal.

### Шаг 3: Вызов командного интерфейса (CLI) коммутатора.

Включите коммутатор, после чего следующие сообщения появятся в окне HyperTerminal – это режим конфигурации для коммутатора.

```
Testing RAM...
0x077C0000 RAM OK
Loading MiniBootROM...
Attaching to file system...

Loading nos.img ... done.
Booting.....
Starting at 0x10000...
```

```
Attaching to file system...
.....
--- Performing Power-On Self Tests (POST) ---
DRAM Test.....PASS!
PCI Device 1 Test.....PASS!
FLASH Test.....PASS!
FAN Test.....PASS!
Done All Pass.
----- DONE -----
Current time is SUN JAN 01 00:00:00 2006
.....
Switch>
```

Теперь можно вводить команды управления коммутатором. Детальное описание команд приведено в последующих главах.

### **1.1.2 Внутриполосное управление.**

Внутриполосное управление относится к управлению посредством доступа к коммутатору с использованием Telnet, или HTTP, а также SNMP. Внутриполосное управление включает функции управления коммутатора для некоторых устройств, подключенных к нему. В тех случаях, когда внутриполосное управление из-за изменений, сделанных в конфигурации коммутатора работает со сбоями, для управления и конфигурирования коммутатора можно использовать внеполосное управление.

#### **1.1.1.1. Управление по Telnet**

Чтобы управлять коммутатором по Telnet, должны выполняться следующие условия:

1. Коммутатор должен иметь сконфигурированный IPv4/IPv6 адрес;
2. IP адрес хоста (Telnet клиент) и VLAN интерфейс коммутатора, должны иметь IPv4/IPv6 адреса в одном сегменте сети;
3. Если второй пункт не может быть выполнен, Telnet клиент должен быть подключен к IPv4/IPv6 адресу коммутатора с других устройств, таких как маршрутизатор.
  - Коммутатор третьего уровня может быть настроен с несколькими IPv4/IPv6 адресами, метод настройки описан в посвященной этому главе. Следующий пример предполагает состояние коммутатора после поставки с заводскими настройками, где присутствует только VLAN1.
  - Последующие шаги описывают подключение Telnet клиента к интерфейсу VLAN1 коммутатора посредством Telnet (пример адреса IPv4):

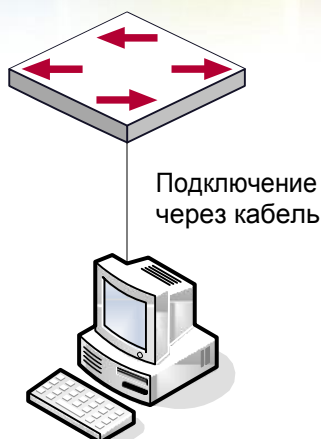

Управление коммутатором по Telnet

### Шаг 1: Настройка IP адресов для коммутатора и запуск функции Telnet Server на коммутаторе.

- Первым делом идет настройка IP адреса хоста. Он должен быть в том же сегменте сети, что и IP адрес VLAN1 интерфейса коммутатора. Предположим что IP адрес интерфейса VLAN1 коммутатора 10.1.128.251/24. Тогда IP адрес хоста может быть 10.1.128.252/24. С помощью команды “ping 192.168.0.10” можно проверить, доступен коммутатор или нет.
- Команды настройки IP адреса для интерфейса VLAN1 указаны ниже. Перед применением внутриполосного управления, IP-адрес коммутатора должен быть настроен посредством внеполосного управления (например, через порт Console). Команды конфигурирования следующие (Далее считается, что все приглашения режима конфигурирования коммутатора начинаются со слова “switch”, если отдельно не указано иного):

```
Switch>  
Switch>enable  
Switch#config  
Switch(config)#interface vlan 1  
Switch(Config-if-Vlan1)#ip address 10.1.128.251 255.255.255.0  
Switch(Config-if-Vlan1)#no shutdown
```

Для активации функции Telnet сервера пользователь должен включить её в режиме глобального конфигурирования, как показано ниже:

```
Switch>enable  
Switch#config  
Switch(config)# telnet-server enable
```



## Шаг 2: Запуск программы Telnet Client

Необходимо запустить программу Telnet клиент в Windows с указанием адреса хоста.

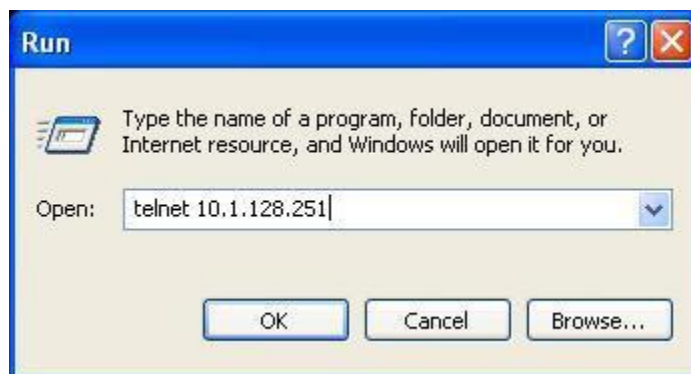

Запуск программы Telnet клиент в Windows.

## Шаг 3: Получить доступ к коммутатору.

Для того что бы получить доступ к конфигурации через интерфейс Telnet необходимо ввести достоверный логин (login) и пароль (password). В противном случае в доступе будет отказано. Этот метод помогает избежать неавторизованного получения доступа. Как результат, когда Telnet включен для настройки и управления коммутатора, имя пользователя (username) и пароль (password) для авторизованных пользователей должны быть настроены следующей командой: " username <username> privilege <privilege> [password (0|7) <password>]".

Для локальной аутентификации можно использовать следующую команду: authentication line vty login local.

Для доступа в привилегированный режим необходимо и задан уровень привилегий 15.

Допустим, авторизованный пользователь имеет имя "test" и пароль "test", тогда процедура задания имени и пароля для доступа по Telnet:

```
Switch>enable
Switch#config
Switch(config)#username test privilege 15 password 0 test
Switch(config)#authentication line vty login local
```

После ввода имени и пароля для интерфейса конфигурирования Telnet, пользователь сможет вызвать командный интерфейс CLI настройки коммутатора. Команды, используемые в командном интерфейсе Telnet CLI, которые становятся доступны после ввода имени и пароля — те же самые, что и в консольном интерфейсе

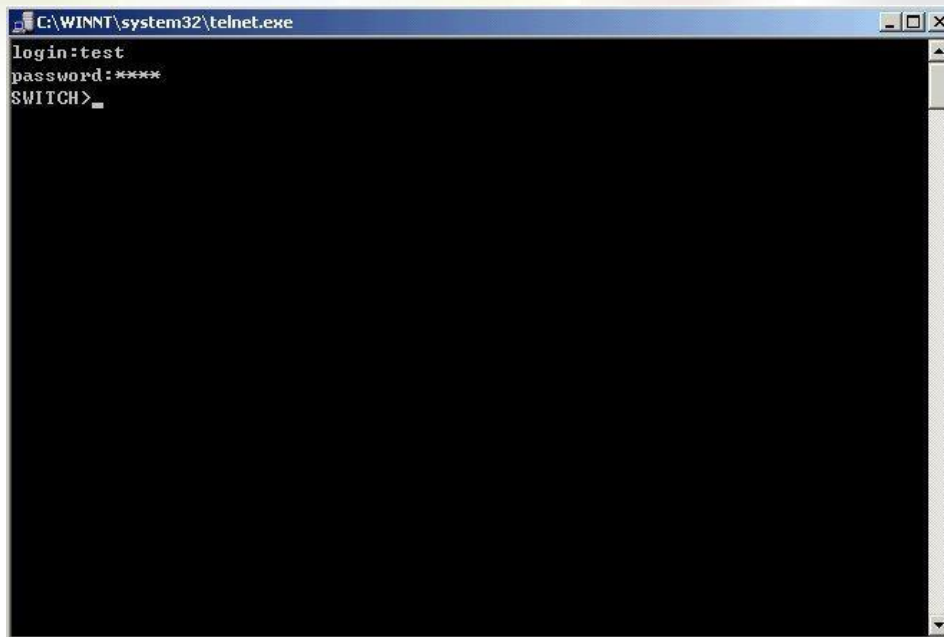

Настройка Telnet интерфейса

### 1.1.1.2. Управление через HTTP

Чтобы управлять коммутатором через Web-интерфейс должны быть выполнены следующие условия:

1. Коммутатор должен иметь сконфигурированный IPv4/IPv6 адрес.
2. IP адрес хоста (HTTP клиент) и VLAN интерфейс коммутатора, должны иметь IPv4/IPv6 адреса в одном сегменте сети.
3. Если второй пункт не может быть выполнен, HTTP клиент должен быть подключен к IPv4/IPv6 адресу коммутатора с других устройств, таких, как маршрутизатор.

Как и в управлении, коммутатором через Telnet, как только удастся ping/ping6 хоста к IPv4/IPv6 адресам коммутатора и вводится правильный логин и пароль, возможно получить доступ к коммутатору через HTTP. Ниже описан способ настройки:

#### Шаг 1: Настройка IP адресов для коммутатора и запуск функции HTTP сервера.

О настройке IP-адреса коммутатора с помощью внеполосного управления, смотри главу о настройке Telnet управления.

Чтобы конфигурирование по Web стало возможным, нужно ввести команду ip http server в глобальном режиме конфигурирования:

```
Switch>enable  
Switch#config  
Switch(config)#ip http server
```

## Шаг 2: Запуск Web-браузера на хосте.

Необходимо открыть Web-браузер на хосте и ввести IP адрес коммутатора, или непосредственно запустить HTTP протокол в Windows. К примеру, IP адрес коммутатора "10.1.128.251";

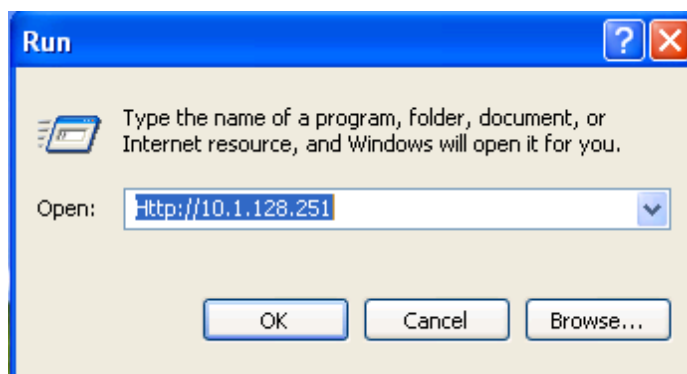

Запуск HTTP протокола

При обращении коммутатора с IPv6 адреса рекомендуется использовать браузер Firefox версии 1.5 или позднее. Например, если адрес коммутатора 3ffe:506:1:2::3. Введите адрес IPv6 коммутатора `http:// [3ffe: 506:1:2:: 3]`, адрес обязательно должен быть заключен в квадратные скобки.

## Шаг 3: Получение доступа к коммутатору.

Для того чтобы получить доступ конфигурации с использованием WEB интерфейса, необходимо ввести достоверный логин (login) и пароль (password), в противном случае будет отказано в доступе. Этот метод помогает избежать неавторизованного доступа. Как результат, когда Telnet включен для настройки и управления коммутатора, имя пользователя (username) и пароль (password) для авторизованных пользователей должны быть настроены следующей командой:

```
username <username> privilege <privilege> [password (0|7) <password>].
```

Для локальной аутентификации можно использовать следующую команду: `authentication line vty login local..`

Для доступа в привелигерированный режим необходимо и задан уровень привилегий 15. Допустим, авторизованный пользователь имеет имя "admin" и пароль "admin", тогда процедура настройки следующая:

```
Switch>enable
Switch#config
Switch(config)#username admin privilege 15 password 0 admin
Switch(config)#authentication line web login local
```



Web интерфейс входа выглядит следующим образом:

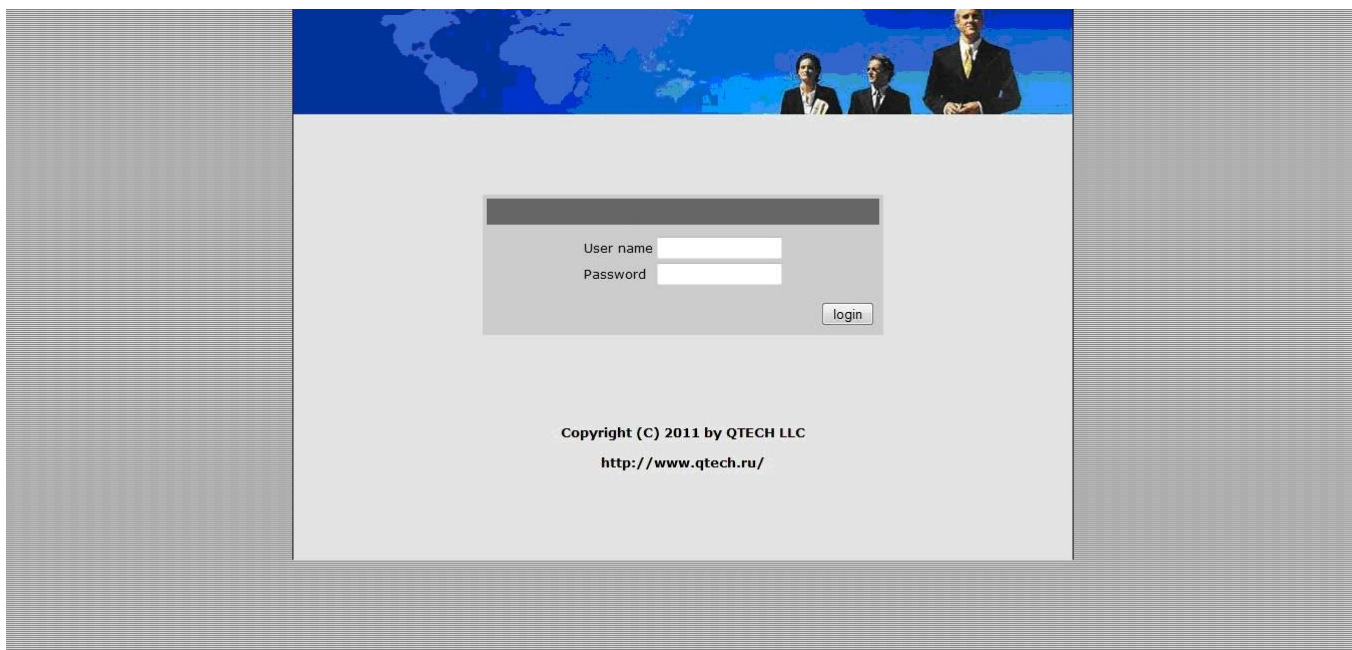

Web интерфейс входа.

Введите достоверные имя пользователя и пароль, затем вы попадете в главное меню настройки Web интерфейса, как это показано ниже:

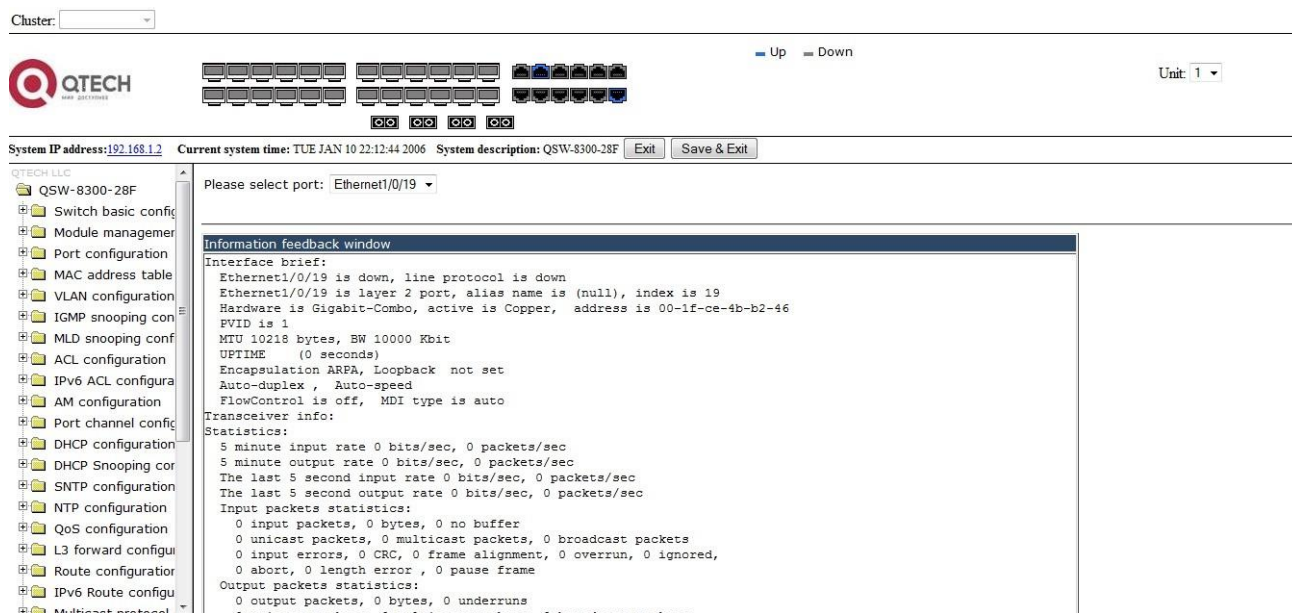

Главное меню настройки Web интерфейса.

Примечание: при настройке коммутатора, имя коммутатора пишется английскими буквами.

### **1.1.1.3. Управление коммутатором через сетевое управление SNMP**

Необходимые требования:

1. Коммутатор должен иметь сконфигурированный IPv4/IPv6 адрес.
2. IP адрес хоста (HTTP клиент) и VLAN интерфейс коммутатора, должны иметь IPv4/IPv6 адреса в одном сегменте сети.
3. Если второй пункт не может быть выполнен, HTTP клиент должен быть подключен к IPv4/IPv6 адресу коммутатора с других устройств, таких как роутер.

Хост с программным обеспечением SNMP для управления сетью должен уметь пинговать IP адрес коммутатора так, чтобы при работе программного обеспечения SNMP, оно было доступно для осуществления операций чтения/записи на нем. Подробности о том, как управлять коммутаторами через SNMP, не будут рассмотрены в этом руководстве, их можно найти в “Snmp network management software user manual” (Инструкция по сетевому управлению SNMP).

## **1.2. CLI интерфейс**

Коммутатор обеспечивает три интерфейса управления для пользователя: CLI (Command Line Interface) интерфейс, веб-интерфейс, сетевое управление программным обеспечением SNMP. Мы познакомим вас с CLI(Консолью), веб-интерфейсом и их конфигурациями в деталях, SNMP пока не будет рассматриваться. CLI интерфейс знаком большинству пользователей. Как упомянуто выше, при управлении по независимым каналам связи и Telnet управление коммутатором осуществляется через интерфейс командной строки (CLI).

CLI интерфейс поддерживает оболочку Shell, которая состоит из набора команд конфигурации. Эти команды относятся к разным категориям в соответствии с их функциями в конфигурации коммутатора. Каждая категория представляет свой, отличный от всех, режим конфигурации.

Возможности Shell для коммутаторов описаны ниже:

- Режим настройки;
- Настройка синтаксиса;
- Поддержка сочетания клавиш;
- Справка;
- Проверка ввода;
- Поддержка язык нечеткой логики (Fuzzy math).

## 1.2.1 Режим настройки

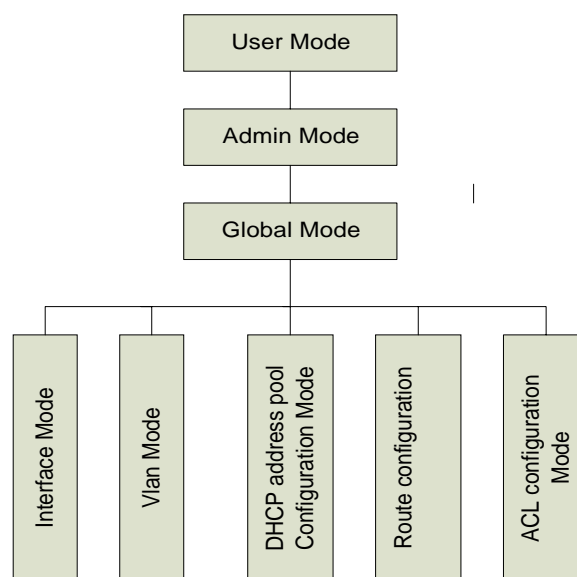

Режимы настройки Shell

### 1.2.1.1. Режим пользователя

При входе в командную строку в первую очередь пользователь оказывается в режиме пользователя. Если он входит в качестве обычного пользователя, который стоит по умолчанию, тогда в строке отображается "Switch>", где символ ">" является запросом для режима пользователя. Когда команда выхода запускается под режимом администратора, она будет также возвращена в режим пользователя.

В режиме пользователя, без дополнительных настроек, пользователю доступны только запросы, например время или информация о версии коммутатора.

### 1.2.1.2. Режим администратора

Для того чтобы попасть в режим Администратора (привилегированный) существует несколько способов: вход с использованием в качестве имени пользователя "Admin"; ввод команды "enable" из непривилегированного (пользовательского) интерфейса, при этом необходимо будет ввести пароль администратора (если установлен). При работе в режиме администратора приглашение командной строки коммутатора будет выглядеть как "Switch#". Коммутатор также поддерживает комбинацию клавиш "Ctrl + Z", что позволяет простым способом выйти в режим администратора из любого режима конфигурации (за исключением пользовательского).

При работе с привилегиями администратора пользователь может давать команды на вывод конфигурационной информации, состоянии соединения и статистической информации обо всех портах. Также пользователь может перейти в режим глобального конфигурирования и изменить любую часть конфигурации коммутатора. Поэтому, определение пароля для доступа к привилегированному режиму является обязательным для предотвращения неавторизованного

доступа и злонамеренного изменения конфигурации коммутатора.

### 1.2.1.3. Режим глобального конфигурирования.

Наберите команду "Switch#config" в режиме администратора для того чтобы войти в режим глобального конфигурирования. Используйте команду выхода в соответствии с другими режимами конфигурации, такими, как режим порта, VLAN режим, вернуться в режим глобального конфигурирования. Пользователь может выполнять глобальные настройки конфигурации в этом режиме, такие как настройка таблиц MAC-адресов, зеркалирование портов, создание VLAN, запуск IGMP Snooping и STP, и т. д. Также пользователь может войти в режим конфигурирования порта для настройки всех интерфейсов.

#### Режим конфигурирования интерфейса

Использование команды интерфейса в режиме глобального конфигурирования позволяет входить в режим конфигурирования указанного интерфейса. Коммутатор поддерживает три типа интерфейсов: 1.VLAN; 2.Ethernet порт; 3. Порт-канал, соответствующий трем режимам конфигурации интерфейса.

Тип Интерфейса	Команда	Действие команды	Выход
<b>VLAN</b>	Наберите команду <b>interface vlan &lt;Vlan-id&gt;</b> в режиме глобального конфигурирования.	Настройка IP адресов коммутатора и т.д.	Используйте команду <b>exit</b> для возвращения в глобальный режим.
<b>Ethernet порт</b>	Наберите команду <b>interface ethernet &lt;interface-list&gt;</b> в режиме глобального конфигурирования.	Настройка поддерживаемого дуплексного режима, скорости Ethernet порта и т.п.	Используйте команду <b>exit</b> для возвращения в глобальный режим.
<b>Порт-канал</b>	Наберите команду <b>interface port-channel &lt;port-channel-number&gt;</b> в режиме глобального конфигурирования.	Конфигурирование порт-канала: дуплексный режим, скорость и т.д.	Используйте команду <b>exit</b> для возвращения в глобальный режим.

#### Режим VLAN

Использование команды <vlan-id> в режиме глобального конфигурирования, помогает войти в соответствующий режим конфигурирования VLAN. В этом режиме администратор может

настраивать все порты пользователей соответствующего VLAN. Выполните команду выхода, чтобы выйти из режима VLAN в режим глобального конфигурирования.

## Режим DHCP Address Pool

Введите команду `ip dhcp pool <name>` в режиме глобального конфигурирования для входа в режим DHCP Address Pool. Приглашение этого режима `Switch(Config-<name>-dhcp)#`. В этом режиме происходит конфигурирование DHCP Address Pool. Выполните команду выхода, чтобы выйти из режима конфигурирования DHCP Address Pool в режим глобального конфигурирования.

## ACL режим

Тип ACL	Команда	Действие команды	Выход
<b>Стандартный режим IP ACL</b>	Наберите команду <code>ip access-list standard</code> в режиме глобального конфигурирования .	Настройка параметров для стандартного режима IP ACL	Используйте команду <code>exit</code> для возвращения в глобальный режим.
<b>Расширенный режим IP ACL</b>	Наберите команду <code>ip access-list extended</code> в режиме глобального конфигурирования .	Настройка параметров для расширенного режима IP ACL	Используйте команду <code>exit</code> для возвращения в глобальный режим.

### 1.2.2 Настройка синтаксиса

Коммутатор различает множество команд конфигурации. Несмотря на то, что все команды разные, необходимо соблюдать синтаксис их написания. Общий формат команды коммутатора приведен ниже:

```
cmdtxt <variable> {enum1 | ... | enumN } [option1 | ... | optionN]
```

Расшифровка: **cmdtxt** жирным шрифтом указывает на ключевое слово команды; **<variable>** указывает на изменяемый параметр; **{enum1 | ... | enumN}** означает обязательный параметр, который должен быть выбран из набора параметров enum1~enumN, а в квадратные скобки **"[ ]"** **[option1 | ... | optionN]** заключают необязательный параметр. В этом случае в командной строке может быть комбинация "<>", "{}" и "[]" например: [**<variable>**], {enum1 **<variable>**| enum2}, [option1 [option2]], и так далее.

Вот примеры некоторых актуальных команды конфигурации:

`show version`, параметры не требуется. Это команда, состоящая только из ключевых слов и без параметров;

`vlan <vlan-id>`, необходим ввод значения параметров после ключевого слова.

`firewall {enable | disable}`, этой командой пользователь может включить или выключить брандмауэр, следует лишь выбрать нужный параметр.

`snmp-server community {ro | rw} <string>`, ниже приведены возможные варианты:

```
snmp-server community ro <string>
```

```
snmp-server community rw <string>
```

### Сочетания клавиш

Коммутатор поддерживает множество сочетаний клавиш для облегчения ввода конфигурации пользователем. Если командная строка не признает нажатия вверх и вниз, то Ctrl + P и Ctrl + N могут быть использованы вместо них.

Клавиша (и)	Функция	
<b>Back Space</b>	Удалить символ перед курсором. Курсор перемещается назад.	
<b>Вверх “↑”</b>	Показать предыдущую введенную команду. Отображение до десяти недавно набранных команд.	
<b>Вниз “↓”</b>	Показать следующую введенную команду. При использовании клавиши вверх “↑”, вы получаете ранее введенные команды, при использовании клавиши вниз “↓”, вы возвращаетесь к следующей команде.	
<b>Влево “←”</b>	Курсор перемещается на один символ влево.	Вы можете использовать клавиши влево “←” и вправо “→” для изменения введенных команд.
<b>Вправо “→”</b>	Курсор перемещается на один символ вправо.	
<b>Ctrl +p</b>	Такая же как и у клавиши вверх “↑”.	
<b>Ctrl +n</b>	Такая же как и у клавиши вниз “↓”.	
<b>Ctrl +b</b>	Такая же как и у клавиши влево “←”.	
<b>Ctrl +f</b>	Такая же как и у клавиши вправо “→”.	
<b>Ctrl +z</b>	Вернуться в Режим администратора непосредственно из других режимов настройки (за исключением пользовательского режима)	
<b>Ctrl +c</b>	Остановка непрерывных процессов команд, таких как пинг и т.д.	



<b>Tab</b>	В процессе ввода команды Tab может быть использован для ее завершения, если нет ошибок.
------------	---



#### 1.2.4 Справка

Существуют два способа получить доступ к справочной информации: Командами "help" и "?".

Доступ к справке	Использование и функции
Help	Под любой командной строкой введите "help" и нажмите Enter, вы получите краткое описание из справочной системы.
"?"	<ol style="list-style-type: none"><li>1. Под любой командной строкой введите "?", чтобы получить список команд для текущего режима с кратким описанием.</li><li>2. Введите "?" после команды. Если позиция должна быть параметром, описание этого параметра типа, масштаба и т.д., будут отображены, если позиция должна быть ключевым словом, то будет отображен набор ключевых слов с кратким описанием, если вышло "&lt;cr &gt;", то команда введена полностью, нажмите клавишу Enter, чтобы выполнить команду.</li><li>3. Введите "?" сразу после строки. Это покажет все команды, которые начинаются с этой строки.</li></ol>

#### 1.2.5 Проверка ввода

##### 1.2.5.1 Отображаемая информация: успешное выполнение (successful)

Все команды, вводимые через клавиатуру проходят проверку синтаксиса в Shell. Ничего не будет отображаться, если пользователь ввел правильные команды при соответствующих режимах и что привело к их успешному выполнению.

##### 1.2.5.2 Отображаемая информация: ошибочный ввод (error)

Отображаемое сообщение ошибки	Пояснение
Unrecognized command or illegal parameter!	Введенной команды не существует или есть ошибка в параметре масштаба, типа или формата.
Ambiguous command	Доступно по крайней мере две интерпретации смысла на основе введенного текста.
Invalid command or parameter	Команда существует (признается), но задан неправильный параметр.
This command is not exist in current mode	Команда существует (признается), но не может быть использована в данном режиме.

Please configure precursor command "*" at first!	Команда существует (признается), но отсутствует условие команды.
syntax error : missing "" before the end of command line!	Ошибка синтаксиса: кавычки не могут использоваться в паре.

### 1.2.6 Поддержка языка нечеткой логики (Fuzzy math)

Shell на коммутаторе имеет поддержку языка нечеткой логики в поиске команд и ключевых слов. Shell будет распознавать команды и ключевые слова в том случае, если введенная строка не вызывает никаких конфликтов.

Например:

1. Команда `show interface ethernet status`, будет работать даже в том случае, если набрать `sh in ethernet status`.
2. Однако, при наборе команды `show running-config` как `show r` система сообщит `> Ambiguous command!`, т.к. Shell будет не в состоянии определить что имелось ввиду `show radius` или `show running-config`. Таким образом, Shell сможет правильно распознать команду только если будет набрано `sh ru`.

## 2 ОСНОВНЫЕ НАСТРОЙКИ КОММУТАТОРА

### 2.1 Основные настройки

Основные настройки коммутатора включают в себя команды для входа и выхода из режима администратора, команды для входа и выхода из режима конфигурирования интерфейса, для настройки и отображения времени в коммутаторе, отображения информации о версии системы коммутатора и так далее.

Команда	Пояснение
<b>Обычный пользовательский режим/ Режим администратора</b>	
<b>Enable [&lt;1-15&gt;] disable</b>	Пользователь использует команду <b>enable</b> для того чтобы войти в режим администратора. А команду <b>disable</b> для выхода из него.
<b>Режим администратора</b>	
<b>config [terminal]</b>	Входит в режим глобального конфигурирования из режима администратора.
<b>Различные режимы</b>	
<b>exit</b>	Выход из текущего режима и вход в предыдущий режим, например если применить эту команду в режиме глобального конфигурирования, то она вернет вас в режим администратора , если набрать еще раз (уже находясь в режиме администратора) то попадете в пользовательский режим.
<b>show privilege</b>	Показывает привилегии для определенных пользователей
<b>Расширенный пользовательский режим/ Режим администратора</b>	
<b>end</b>	Выходит из текущего режима и возвращается в режим администратора, только когда пользователь находится не в пользовательском/администраторском режимах.
<b>Режим администратора</b>	
<b>clock set &lt;HH:MM:SS&gt; [YYYY.MM.DD]</b>	Установка даты и времени.
<b>show version</b>	Отображение версии коммутатора.

<b>set default</b>	Возвращает заводские настройки.
<b>write</b>	Сохраняет текущую конфигурацию на Flash-память.
<b>reload</b>	Перезагрузка коммутатора.
<b>show cpu usage</b>	Показывает степень использования CPU.
<b>show cpu utilization</b>	Показывает текущую скорость загрузки процессора.
<b>show memory usage</b>	Показывает степень использования памяти.
<b>Режим глобального конфигурирования</b>	
<b>banner motd &lt;LINE&gt;</b> <b>no banner motd</b>	Настройка отображаемой информации при успешной авторизации пользователя через Telnet или консольное соединение.

## 2.2 Управление Telnet

### 2.2.1 Telnet

#### 2.2.1.1 Введение в Telnet

Telnet это простой протокол удаленного доступа для дистанционного входа. Используя Telnet, пользователь может дистанционно войти на хост используя его IP адрес или имя. Telnet может посылать нажатия клавиш удаленному хосту и выводить данные на экран пользователя используя протокол TCP. Это прозрачная процедура, так как кажется то, что пользовательские клавиатура и монитор подключены к удаленному узлу напрямую.

Telnet использует клиент-серверный режим, локальная система выступает в роли Telnet клиента, а удаленный хост - Telnet сервера. Коммутатор может быть как Telnet сервером, так и Telnet клиентом.

Когда коммутатор используется как Telnet сервер, пользователь может использовать Telnet клиентские программы, включенные в ОС Windows или другие операционные системы для входа в коммутатор, как описано ранее в разделе "управление по независимым каналам связи". Как Telnet сервер коммутатор позволяет до 5 клиентам Telnet подключение используя протокол TCP.

Также коммутатор работая как Telnet клиент, позволяет пользователю войти в другие удаленные хосты. Коммутатор может установить TCP-подключение только к одному удаленному хосту. Если появиться необходимость соединения с другим удаленным хостом, текущие соединения TCP должны быть разорваны.

### **2.2.1.2 Команды конфигурирования Telnet**

1. Настройка Telnet сервера;
2. Использование Telnet для удаленного доступа к коммутатору.

## 1. Настройка Telnet сервера

Команда	Описание
<b>Режим глобального конфигурирования</b>	
<b>telnet-server enable</b> <b>no telnet-server enable</b>	Активирует функцию Telnet сервера на коммутаторе, команда “no” деактивирует эту функцию.
<b>username &lt;user-name&gt; [privilege &lt;privilege&gt;]</b> <b>[password [0   7] &lt;password&gt;]</b> <b>no username &lt;username&gt;</b>	Настраивает имя пользователя и пароль для доступа по Telnet . Команда “no” удаляет данные авторизации выбранного пользователя.
<b>authentication securityip &lt;ip-addr&gt;</b> <b>no authentication securityip &lt;ip-addr&gt;</b>	Настраивает безопасность IP адресов для входа на коммутатор по Telnet: команда “no” отменяет предыдущую команду.
<b>authentication securityipv6 &lt;ipv6-addr&gt;</b> <b>no authentication securityipv6 &lt;ipv6-addr&gt;</b>	Настраивает безопасность IPv6 адресов для входа на коммутатор по Telnet: команда “no” отменяет предыдущую команду.
<b>authentication ip access-class {&lt;num-std&gt; &lt;name&gt;}</b> <b>no authentication ip access-class</b>	Связывает стандартный IP ACL с Telnet / SSH /Web; команда “no” отменяет предыдущую команду.
<b>authentication ipv6 access-class {&lt;num-std&gt; &lt;name&gt;}</b> <b>no authentication ipv6 access-class</b>	Связывает IPv6 ACL с Telnet / SSH /Web; команда “no” отменяет предыдущую команду.
<b>authentication line {console   vty   web} login</b> <b>{local   radius   tacacs }</b> <b>no authentication line {console   vty   web} login</b>	Настройка режима аутентификации Telnet.
<b>authentication enable method1 [method2 ...]</b> <b>no authentication enable</b>	Настройка включения списков методов аутентификации.
<b>authorization line {console   vty   web} exec {local   radius   tacacs }</b> <b>no authorization line {console   vty   web} exec</b>	Настройка режима авторизации Telnet.
<b>accounting line {console   vty} command &lt;1-15&gt;</b> <b>{start-stop   stop-only   none} method1</b>	Настройка списка методов учета.

<b>[method2...]</b> <b>no accounting line {console   vty} command &lt;1-15&gt;</b>	
<b>Режим администратора</b>	
<b>terminal monitor</b> <b>terminal no monitor</b>	Отображение отладочной информации для входа на коммутатор через Telnet клиент; Команда “no” отключает отображение данной информации.

## 2. Использование Telnet для удаленного доступа к коммутатору

Команда	Описание
<b>Режим администратора</b>	
<b>telnet [vrf &lt;vrf-name&gt;] [&lt;ip-addr&gt;   &lt;ipv6-addr&gt; / host &lt;hostname&gt;] [&lt;port&gt;]</b>	Вход на хост коммутатора через Telnet клиент, входящий в комплектацию коммутатора.

## 2.2.2. SSH

### 2.2.2.1 Введение в SSH

SSH ([англ. Secure SHell](#) — «безопасная оболочка») является протоколом, который обеспечивает безопасный удаленный доступ к сетевым устройствам. Он основан на надежном TCP/IP протоколе. Он поддерживает такие механизмы как распределение ключей, проверка подлинности и шифрования между SSH сервером и SSH-клиентом, установка безопасного соединения. Информация, передаваемая через это соединение защищена от перехвата и расшифровки. Для доступа к коммутатору соответствующему требованиям SSH2.0, необходимо SSH2.0 клиентское программное обеспечение, такое, как SSH Secure Client и Putty. Пользователи могут запускать вышеперечисленное программное обеспечение для управления коммутатором удаленно. Коммутатор в настоящее время поддерживает аутентификацию RSA, 3DES и SSH шифрование протокола, пароль пользователя аутентификации и т.д.

### 2.2.2.2 Список команд для конфигурирования SSH сервера

Команда	Описание
<b>Режим глобального конфигурирования</b>	
<b>ssh-server enable</b> <b>no ssh-server enable</b>	Активация функции на коммутаторе; команда “no” отменяет предыдущую команду.



<b>username &lt;username&gt; [privilege &lt;privilege&gt;] [password [0   7] &lt;password&gt;]</b> <b>no username &lt;username&gt;</b>	Настраивает имя пользователя и пароль для доступа к коммутатору через SSH клиент . Команда <b>“no”</b> удаляет данные авторизации выбранного пользователя.
<b>ssh-server timeout &lt;timeout&gt;</b> <b>no ssh-server timeout</b>	Настройка таймаута для аутентификации SSH; Команда <b>“no”</b> восстанавливает значения по умолчанию таймаута для аутентификации SSH.
<b>ssh-server authentication-retries &lt;authentication-retries&gt;</b> <b>no ssh-server authentication-retries</b>	Настройка число повторных попыток SSH аутентификации; Команда <b>“no”</b> восстанавливает значения по умолчанию.
<b>ssh-server host-key create rsa modulus &lt;modulus&gt;</b>	Создание нового RSA ключа хоста на SSH сервере.
<b>Режим администратора</b>	
<b>terminal monitor</b> <b>terminal no monitor</b>	Показ отладочной информации SSH на стороне клиента; команда <b>“no”</b> отменяет предыдущую команду.

### 2.2.2.3 Пример настройки SSH сервера

#### Пример 1:

Задачи:

- Включить SSH сервер на коммутаторе и запустить SSH2.0 программное обеспечение клиента, такое как SSH Secure Client или Putty на терминале. Войти на коммутатор, используя имя пользователя и пароль от клиента.
- Настроить IP-адрес, добавить SSH пользователей и активировать SSH сервис на коммутаторе. SSH2.0 клиент может войти в коммутатор, используя имя пользователя и пароль для настройки коммутатора.

```
Switch(config)#ssh-server enable
Switch(config)#interface vlan 1
Switch(Config-if-Vlan1)#ip address 100.100.100.200 255.255.255.0
Switch(Config-if-Vlan1)#exit
Switch(config)#username test privilege 15 password 0 test
```



В IPv6 сетях, терминал должен запустить SSH-клиент и программное обеспечение, которое поддерживает IPv6, такие как putty6. Пользователи не должны изменять настройки коммутатора, за исключением распределения IPv6-адреса для локального хоста.

## 2.3 Настройка IP адресов коммутатора

Все Ethernet-порты коммутатора по умолчанию являются портами доступа для канального уровня и выполняются на втором уровне. VLAN интерфейс представляет собой интерфейс третьего уровня с функциями, для которых может быть назначен IP-адрес, который будет также IP-адресом коммутатора. Все сети VLAN, связанные с интерфейсом, и их конфигурация могут быть настроены в подрежиме конфигурирования VLAN. Коммутатор предоставляет три метода конфигурации IP адреса:

- Ручная
- BOOTP
- DHCP

Ручная настройка IP-адреса позволяет присваивать IP-адрес вручную.

В BOOTP / DHCP режиме, коммутатор работает как BOOTP/DHCP клиент, отправляет широковещательные пакеты BOOTP запроса на BOOTP/DHCP-сервера и BOOTP/DHCP сервер назначает адрес отправителю запроса, кроме того, коммутатор может работать в качестве сервера DHCP и динамически назначать параметры сети, такие, как IP-адреса, шлюз и адреса DNS-серверов DHCP клиентам, что подробно описано в последующих главах.

### 2.3.1 Список команд для настройки IP адресов

1. Включение VLAN режима;
2. Ручная настройка;
3. BOOTP конфигурация;
4. DHCP конфигурация.

#### 1. Включение VLAN режима

Команда	Описание
<b>Режим глобального конфигурирования</b>	
<b>interface vlan &lt;vlan-id&gt;</b> <b>no interface vlan &lt;vlan-id&gt;</b>	Создание VLAN интерфейса (интерфейса третьего уровня); команда “no” удаляет VLAN интерфейс.

#### 2. Ручная настройка

Команда	Описание
---------	----------

### VLAN режим

<b>ip address &lt;ip_address&gt; &lt;mask&gt; [secondary]</b> <b>no ip address &lt;ip_address&gt; &lt;mask&gt; [secondary]</b>	Настройка IP адреса VLAN интерфейса; команда “no” удаляет IP адреса VLAN интерфейса.
<b>ipv6 address &lt;ipv6-address / prefix-length&gt; [eui-64]</b> <b>no ipv6 address &lt;ipv6-address / prefix-length&gt;</b>	Настройка IPv6 адресов. Команда “no” удаляет IPv6 адреса.

### 3. BOOTP конфигурация

Команда	Описание
<b>VLAN режим</b>	
<b>ip bootp-client enable</b> <b>no ip bootp-client enable</b>	Включение коммутатора как BOOTP клиента для получения IP-адреса и адреса шлюза путем переговоров BOOTP. Команда “no” выключает BOOTP клиент.

### 4. DHCP конфигурация

Команда	Описание
<b>VLAN режим</b>	
<b>ip dhcp-client enable</b> <b>no ip dhcp-client enable</b>	Включение коммутатора как DHCP клиента для получения IP-адреса и адреса шлюза путем запросов DHCP. Команда “no” выключает DHCP клиент.

## 2.4 Настройка SNMP

### 2.4.1 Введение в SNMP

SNMP (Simple Network Management Protocol) является стандартным протоколом сетевого управления, который широко используется в управлении компьютерными сетями. SNMP является развивающимся протоколом. SNMP v1 [RFC1157] является первой версией протокола SNMP, которая адаптирована к огромному числу производителей своей простотой и легкостью внедрения; SNMP v2c является улучшенной версией SNMP v1; в SNMP v3 усилена безопасность, добавлены USM и VACM (View-Based Access Control Model).

SNMP-протокол обеспечивает простой способ обмена информацией управления сетью между двумя точками в сети. SNMP использует механизм запросов и передает сообщения через UDP (протокол без установления соединения транспортного уровня), поэтому он хорошо поддерживается существующим компьютерными сетями.

SNMP-протокол использует режим станции-агента. В этой структуре есть две составляющие: NMS (Network Management Station) и агент. NMS является рабочей станцией, на которой стоит клиентская программа SNMP. Это ядро SNMP-управления сетью. Агент серверного программного обеспечения работает на устройствах, которые нуждаются в управлении. NMS управляет всеми объектами через агентов. Коммутатор поддерживает функции агента.

Связь между NMS и агентом происходит в режиме Клиент-Сервер, обмениваясь стандартными сообщениями. NMS посылает запрос и агент отвечает. Есть семь типов SNMP сообщений:

- Get-Request
- Get-Response
- Get-Next-Request
- Get-Bulk-Request
- Set-Request
- Trap
- Inform-Request

NMS связывается с агентом с помощью запросов: Get-Request, Get-Next-Request, Get-Bulk-Request and Set-Request, агент, при получении запросов, отвечает сообщением Get-Response. О некоторых специальных ситуациях, таких, как изменения статусов сетевых портов устройства или изменения топологии сети, агенты могут отправлять специальные сообщения об аномальных событиях. Кроме того, NMS может быть также установлен для предупреждения некоторых аномальных событий, активируя RMON функцию. Когда срабатывает определенное правило, агенты отправляют сообщения в журналы событий в соответствии с настройками.

USM обеспечивает безопасную передачу, хорошо продуманное шифрование и аутентификацию. USM шифрует сообщения в зависимости от ввода пароля пользователя. Этот механизм гарантирует, что сообщения не могут быть просмотрены во время передачи. Также USM Аутентификация гарантирует, что сообщение не может быть изменено при передаче. USM использует DES-CBC криптографию. И HMAC-MD5 и HMAC-SHA используются для аутентификации.

VACM используется для классификации прав и доступа пользователей. Это ставит пользователей с одним и тем же разрешением доступа в одну группу. Неавторизованные пользователи не могут проводить операции.

#### **2.4.2 Введение в MIB**

Информация управления сетью доступа в NMS корректно определена и организована в информационной базе управления (MIB). MIB это предопределенная информация, которая может быть доступна через протоколы управления сетью, во всей своей многослойности и структурированном виде. Предопределенная информация управления может быть получена путем мониторинга сетевых устройств. ISO ASN.1 определяет древовидную структуру для MID,

соответственно каждый MIB организует всю доступную информацию в виде такой структуры. Каждый узел этого дерева содержит OID (идентификатор объекта) и краткое описание узла. OID представляет собой набор целых чисел, разделенных точками и может быть использован для определения местоположения узла в древовидной структуре MID, как показано на рисунке ниже:

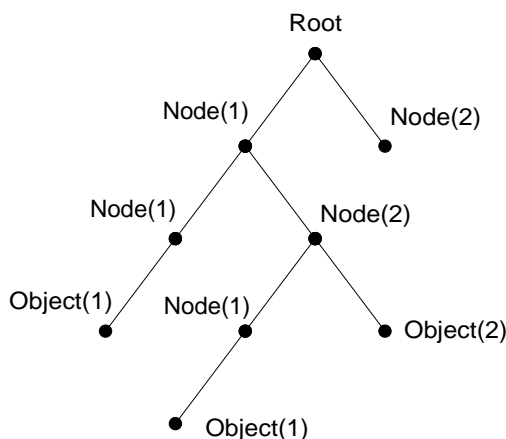

Пример дерева ASN.1

На этом рисунке OID объекта A является 1.2.1.1. NMS может найти этот объект через этот уникальный OID и получить стандартные переменные объекта. MIB определяет набор стандартных переменных для мониторинга сетевых устройств, следуя этой структуре.

Если информация о переменных MIB агента должна быть просмотрена, необходим запуск программного обеспечения просмотра MIB на NMS. MIB в агенте обычно состоит из публичного MIB и частного MIB. Публичный MIB содержит открытую информацию управления сетью, которая может быть доступна для всех NMS, частный MIB содержит конкретную информацию, которая может быть просмотрена и контролируется поддержкой производителя.

MIB-I [RFC1156] была первой реализацией публичных MIB SNMP, и была заменена MIB-II [RFC1213]. MIB-II расширяет MIB-I и сохраняет OID для MIB деревьев в MIB-I. MIB-II, содержит вложенные деревья, которые также называются группами. Объекты в этих группах охватывают все функциональные области в управлении сетью. NMS получает информацию об управлении сетью просматривая MIB на SNMP агенте.

Коммутатор может работать в качестве SNMP агента, а также поддерживает SNMP v1/v2c и SNMP v3. Также коммутатор поддерживает базовые MIB-II, RMON публичные MIB и другие публичные MID, такие как Bridge MIB. Кроме того, коммутатор поддерживает самостоятельно определенные частные MIB.

### 2.4.3 Введение в RMON

RMON является наиболее важным расширением стандартного SNMP протокола. RMON является набором определений MIB и используется для определения стандартных средств и интерфейсов для наблюдения за сетью, позволяет осуществлять связь между терминалами

управления SNMP и удаленными управляемыми коммутаторами. RMON обеспечивает высокоэффективный метод контроля действий внутри подсети.

MID RMON состоит из 10 групп. Коммутатор поддерживает наиболее часто используемые группы 1, 2, 3 и 9:

- **Statistics:** контролирует основное использование и ведет статистику ошибок для каждой подсети контролируемого агента.
- **History:** позволяет периодически записывать образцы статистики, которые доступны в Статистике.
- **Alarm:** позволяет пользователям консоли управления устанавливать количество или число для интервалов обновления и пороговых значений оповещения для записей RMON агента.
- **Event:** список всех событий, произошедших в RMON агенте.

Alarm зависят от реализации Event. Statistics и History отображают текущую статистику или историю подсети. Alarm и Event обеспечивают метод контроля любого изменения данных в сети и предоставляют возможность подавать сигналы при нештатных событиях (отправка Trap или запись в журналы).

## 2.4.4 Настройка SNMP

### 2.4.4.1 Список команд для настройки SNMP

1. Включение и отключение функции SNMP агента;
2. Настройка строки сообщества в SNMP;
3. Настройка IP-адреса станции управления SNMP;
4. Настройка engine ID;
5. Настройка пользователя;
6. Настройка группы;
7. Настройка вида;
8. Настройка TRAP;
9. Включение / выключение RMON.

1. Включение и отключение функции SNMP агента

Команда	Описание
<b>Режим глобального конфигурирования</b>	
<b>snmp-server enabled</b> <b>no snmp-server enabled</b>	Включение функции SNMP агента на коммутаторе. Команда “no” выключает эту функцию.

## 2. Настройка строки сообщества в SNMP

Команда	Описание
<b>Режим глобального конфигурирования</b>	
<pre>snmp-server community {ro rw} {0   7} &lt;string&gt; [access {&lt;num-std&gt; &lt;name&gt;}] [ipv6-access {&lt;ipv6-num-std&gt; &lt;ipv6-name&gt;}] [read &lt;read- view-name&gt;] [write &lt;write-view-name&gt;] no snmp-server community &lt;string&gt; [access {&lt;num-std&gt; &lt;name&gt;}] [ipv6-access {&lt;ipv6-num- std&gt; &lt;ipv6-name&gt;}]</pre>	Настройка строки сообщества в SNMP для коммутатора. Команда "no" удаляет эту строку.

## 3. Настройка IP-адреса станции управления SNMP

Команда	Описание
<b>Режим глобального конфигурирования</b>	
<pre>snmp-server securityip { &lt;ipv4-address&gt;   &lt;ipv6- address&gt; } no snmp-server securityip { &lt;ipv4-address&gt;   &lt;ipv6-address&gt; }</pre>	Настройка безопасных IPv4/IPv6 адресов , которые имеют право доступа к коммутатору. Команда "no" удаляет эти настройки
<pre>snmp-server securityip enable snmp-server securityip disable</pre>	Включение и отключение функции проверки безопасных IP.



#### 4. Настройка engine ID

Команда	Описание
<b>Режим глобального конфигурирования</b>	
<b>snmp-server engineid &lt;engine-string&gt;</b> <b>no snmp-server engineid</b>	Настройка локального engine ID на коммутаторе. Эта команда используется для SNMP v3.

#### 5. Настройка пользователя

Команда	Описание
<b>Режим глобального конфигурирования</b>	
<b>snmp-server user &lt;use-string&gt; &lt;group-string&gt;</b> <b>[{authPriv   authNoPriv} auth {md5   sha}</b> <b>&lt;word&gt;] [access {&lt;num-std&gt; &lt;name&gt;}] [ipv6-</b> <b>access {&lt;ipv6-num-std&gt; &lt;ipv6-name&gt;}]</b> <b>no snmp-server user &lt;user-string&gt; [access</b> <b>{&lt;num-std&gt; &lt;name&gt;}] [ipv6-access {&lt;ipv6-num-</b> <b>std&gt; &lt;ipv6-name&gt;}]</b>	Добавление пользователя в SNMP группу. Эта команда используется для настройки USM для SNMP v3.

#### 6. Настройка группы

Команда	Описание
<b>Режим глобального конфигурирования</b>	
<b>snmp-server group &lt;group-string&gt;</b> <b>{noauthnopriv authnopriv authpriv} [[read</b> <b>&lt;read-string&gt;] [write &lt;write-string&gt;] [notify</b> <b>&lt;notify-string&gt;]] [access {&lt;num-std&gt; &lt;name&gt;}]</b> <b>[ipv6-access {&lt;ipv6-num-std&gt; &lt;ipv6-name&gt;}]</b> <b>no snmp-server group &lt;group-string&gt;</b> <b>{noauthnopriv authnopriv authpriv} [access</b> <b>{&lt;num-std&gt; &lt;name&gt;}] [ipv6-access {&lt;ipv6-num-</b> <b>std&gt; &lt;ipv6-name&gt;}]</b>	Установка информации о группе на коммутаторе. Эта команда используется для настройки VACM для SNMP v3.



## 7. Настройка вида

Команда	Описание
<b>Режим глобального конфигурирования</b>	
<pre>snmp-server view &lt;view-string&gt; &lt;oid-string&gt; {include exclude} no snmp-server view &lt;view-string&gt; [&lt;oid-string&gt;]</pre>	Настройка вида на коммутаторе. Эта команда используется для SNMP v3.

## 8. Настройка TRAP

Команда	Описание
<b>Режим глобального конфигурирования</b>	
<pre>snmp-server enable traps no snmp-server enable traps</pre>	Включить отправку Trap сообщений. Эта команда используется для SNMP v1/v2/v3.
<pre>snmp-server host { &lt;host-ipv4- address&gt;   &lt;host-ipv6- address&gt; } {v1   v2c   {v3 {noauthnopriv   authnopriv   authpriv}}} &lt;user-string&gt; no snmp-server host { &lt;host- ipv4-address&gt;   &lt;host-ipv6- address&gt; } {v1   v2c   {v3 {noauthnopriv / authnopriv   authpriv}}} &lt;user-string&gt;</pre>	Установка IPv4/IPv6 адреса хоста, который используется для получения информации SNMP Trap. Для SNMP v1/v2, эта команда также настраивает строку сообщества для Trap; для SNMP v3, эта команда также настраивает имя пользователя и уровень безопасности Trap. Команда "no", отменяет этот IPv4 или IPv6 адрес.
<pre>snmp-server trap-source {&lt;ipv4-address&gt;   &lt;ipv6- address&gt;} no snmp-server trap-source {&lt;ipv4-address&gt;   &lt;ipv6- address&gt;}</pre>	Установка IPv4 или IPv6 адреса источника, который используется для отправки trap пакетов, команда "no" удаляет конфигурацию.

## 9. Включение / выключение RMON

Команда	Описание
<b>Режим глобального конфигурирования</b>	
<b>rmon enable</b> <b>no rmon enable</b>	Включение / выключение RMON

#### 2.4.5 Типичные примеры настройки SNMP

IP-адрес NMS 1.1.1.5, IP-адрес коммутатора (агента) 1.1.1.9.

**Сценарий 1:** Программное обеспечение NMS использует протокол SNMP для получения данных от коммутатора.

Конфигурация коммутатора, записана ниже:

```
Switch(config)#snmp-server enable
Switch(config)#snmp-server community rw private
Switch(config)#snmp-server community ro public
Switch(config)#snmp-server securityip 1.1.1.5
```

NMS может использовать частную строку сообщества для доступа к коммутатору для чтения и записи разрешений или использовать публичную строку сообщества для доступа к коммутатору только для чтения разрешений.

**Сценарий 2:** NMS будет получать Trap сообщения от коммутатора (Примечание: NMS, возможно, проверит значение строки сообщества для Trap сообщений. В этом случае NMS использует подтверждение строки сообщества usertrap).

Конфигурация коммутатора, изложена ниже:

```
Switch(config)#snmp-server enable
Switch(config)#snmp-server host 1.1.1.5 v1 usertrap
Switch(config)#snmp-server enable traps
```

**Сценарий 3:** NMS использует SNMP v3, чтобы получить информацию от коммутатора.

Конфигурация коммутатора, изложена ниже:

```
Switch(config)#snmp-server
Switch(config)#snmp-server user tester UserGroup authPriv auth md5 hellotst
Switch(config)#snmp-server group UserGroup AuthPriv read max write max notify max
```

```
Switch(config)#snmp-server view max 1 include
```

**Сценарий 4:** NMS хочет получить v3Trap сообщение, отправленное коммутатором.

Конфигурация коммутатора, изложена ниже:

```
Switch(config)#snmp-server enable
Switch(config)#snmp-server host 10.1.1.2 v3 authpriv tester
Switch(config)#snmp-server enable traps
```

**Сценарий 5:** IPv6 адреса NMS 2004:1:2:3::2; IPv6 адреса коммутатора (агента) 2004:1:2:3::1. Пользователи NMS используют протокол SNMP для получения данных от коммутатора.

Конфигурация коммутатора, изложена ниже:

```
Switch(config)#snmp-server enable
Switch(config)#snmp-server community rw private
Switch(config)#snmp-server community ro public
Switch(config)#snmp-server securityip 2004:1:2:3::2
```

NMS может использовать частную строку сообщества для доступа к коммутатору для чтения и записи разрешений или использовать публичную строку сообщества для доступа к коммутатору только для чтения разрешений.

**Сценарий 6:** NMS будет получать Trap сообщения от коммутатора (Примечание: NMS, возможно, проверит значение строки сообщества для Trap сообщений. В этом случае NMS использует подтверждение строки сообщества usertrap).

Конфигурация коммутатора, изложена ниже:

```
Switch(config)#snmp-server host 2004:1:2:3::2 v1 dcstrap
Switch(config)#snmp-server enable traps
```

#### 2.4.6 Поиск неисправностей SNMP

Когда пользователи настраивают SNMP, SNMP сервер может не работать должным образом из-за отказа физического соединения и неправильной конфигурации и т.д. Пользователи могут устранить проблемы, выполнив требования, указанные ниже:

- Убедиться в надежности физического соединения.
- Убедиться, что интерфейс и протокол передачи данных находятся в состоянии "up" (используйте команду "Show interface"), а также связь между коммутатором и хостом может быть проверена путем пинга (используйте команду "ping").
- Убедиться, что включена функция SNMP агента. (Использовать команду "snmp-server ")

- Убедиться, что безопасность IP для NMS (использовать команду "snmp-server securityip") и строка сообщества (использовать команду "snmp-server community") правильно настроены. Если что-то из этого не настроено, SNMP не сможет общаться с NMS должным образом.
- Если необходима Trap функция, не забудьте включить Trap (использовать команду "snmp-server enable traps"). И не забудьте правильно настроить IP-адрес хоста и строку сообщества для Trap (использовать команду "snmp-server host"), чтобы обеспечить отправку Trap сообщений на указанный хост.
- Если необходима RMON функция, она должна быть включена (использовать команду "rmon enable").
- Используйте команду "show snmp", чтобы проверить отправленные и полученные сообщения SNMP; Используйте команду "show snmp status", чтобы проверить информацию о конфигурации SNMP; Используйте команду "debug snmp packet", чтобы включить функции отладки и проверки SNMP.
- Если пользователь по-прежнему не может решить проблемы с SNMP, обращайтесь в технический центр.

## 2.5 Модернизация коммутатора

Коммутатор предоставляет два способа обновления: обновление BootROM и TFTP/FTP обновление под Shell.

### 2.5.1 Системные файлы коммутатора

Системные файлы включают в себя файлы образа системы(image) и загрузочные(boot) файлы. Обновление системных файлов коммутатора подразумевает собой перезапись старых файлов новыми.

Файл образа системы включает в себя сжатые файлы аппаратных драйверов, файлы программного обеспечения и т. д., это то что мы обычно называем "IMG file". IMG файл может быть сохранен только в FLASH с определенным названием pos.img.

Загрузочные(boot) файлы необходимы для загрузки и запуска коммутатора, это то, что мы обычно называем "ROM file"(могут быть сжаты в IMG файлы, если они слишком больших размеров). В коммутаторе загрузочные файлы разрешено сохранять только в ROM.

Коммутатор определяет путь и имена для файлов загрузки как flash:/boot.rom и flash:/config.rom.

Коммутатор предоставляет пользователю два режима обновления: 1. BootROM режим; 2. TFTP и FTP обновление в режиме Shell. Эти два способа обновления будут описаны подробно в следующих двух разделах.

### 2.5.2 BootROM обновление

Есть два метода для BootROM обновления: TFTP и FTP, которые могут быть выбраны в командах настройки BootROM.

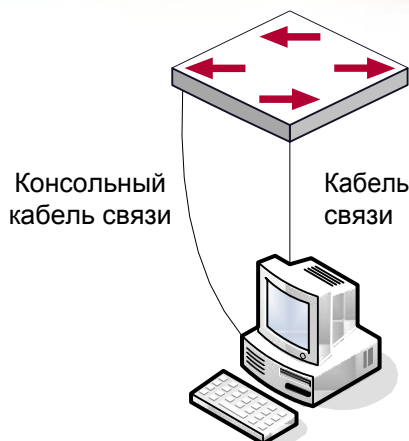

Типичная топология для обновления коммутатора в режиме BootROM

Процедура обновления перечислена ниже:

#### Шаг 1:

Как показано на рисунке, используется консольный кабель для подключения ПК к порту управления на коммутаторе. ПК должен иметь программное обеспечение FTP / TFTP сервера, а также файл image необходимый для обновления.

#### Шаг 2:

Нажмите "Ctrl + B" во время загрузки коммутатора для переключения в режим BootROM монитора. Результат операции показан ниже:

[Boot]:

#### Шаг 3:

В BootROM режиме, запустите "setconfig", чтобы установить IP-адрес и маску коммутатора для режима BootROM, IP-адрес и маску сервера, а также выберите TFTP или FTP обновления. Предположим, что адрес коммутатора 192.168.1.2, а адрес компьютера 192.168.1.66 и выберите TFTP обновление конфигурации. Это будет выглядеть так:

```
[Boot]: setconfig
Host IP Address: [10.1.1.1] 192.168.1.2
Server IP Address: [10.1.1.2] 192.168.1.66
FTP(1) or TFTP(2): [1] 2
Network interface configure OK.
[Boot]
```

#### Шаг 4:

Включить FTP / TFTP сервер на ПК. Для TFTP запустите программу сервера TFTP, для FTP запустите программу FTP-сервер. Прежде, чем начать загрузку файла обновления на коммутатор, проверьте соединение между сервером и коммутатором с помощью пинга с сервера. Если пинг успешен, запустите команду "load" в BootROM режиме. Если это не удастся, устраните неполадки. Ниже показана конфигурация для обновления файла образа системы:

```
[Boot]: load nos.img  
Loading...
```

```
Loading file ok!
```

#### Шаг 5:

Выполнить замену nos.img в режиме BootROM. Показанные далее команды конфигурации позволяют сохранить образ файла системы:

```
[Boot]: write nos.img  
File nos.img exists, overwrite? (Y/N)?[N] y  
Writing nos.img.....  
Write nos.img OK.  
[Boot]:
```

#### Шаг 6:

Выполняем загрузку файла boot.rom на коммутатор, основные действия, такие же, как и в шаге 4.

```
[Boot]: load boot.rom  
Loading...
```

```
Loading file ok!
```

#### Шаг 7:

Далее выполняем запись boot.rom в режиме BootROM. Этот шаг позволяет сохранить обновленный файл.

```
[Boot]: write boot.rom  
File boot.rom exists, overwrite? (Y/N)?[N] y  
Writing boot.rom.....  
Write boot.rom OK.  
[Boot]:
```



## Шаг 8:

После удачного обновления выполните команду “run” или “reboot” в режиме BootROM для возврата в интерфейс настройки CLI.

```
[Boot]:run (or reboot)
```

Остальные команды в BootROM режиме.

Команда DIR - используется для вывода списка существующих файлов в FLASH.

### 1. DIR command

Used to list existing files in the FLASH.

```
[Boot]: dir
boot.rom 327,440 1900-01-01 00:00:00 --SH
boot.conf83 1900-01-01 00:00:00 --SH
nos.img 2,431,631 1980-01-01 00:21:34 ----
startup-config2,922 1980-01-01 00:09:14 ----
temp.img2,431,631 1980-01-01 00:00:32 ----
```

### 2. CONFIG RUN command

Used to set the IMAGE file to run upon system start-up, and the configuration file to run upon configuration recovery.

```
[Boot]: config run
Boot File: [nos.img] nos.img
Config File: [boot.conf]
```

## 2.5.3 Обновление FTP/TFTP

### 2.5.3.1 Введение в FTP/TFTP

FTP (File Transfer Protocol) / TFTP (Trivial File Transfer Protocol) являются протоколами передачи файлов, они оба принадлежат к четвертому уровню (уровню приложений) в TCP / IP стеке протоколов, используемому для передачи файлов между компьютерами, узлами и коммутаторами. Оба они передают файлы в клиент-серверной модели. Разница между ними описана ниже.

FTP основан на протоколе TCP для обеспечения надежной связи и транспортировки потока данных. Тем не менее, он не предусматривает процедуру авторизации для доступа к файлам и использует простой механизм аутентификации (передает имя пользователя и пароль для аутентификации в виде простого текста). При использовании FTP для передачи файлов, должны быть установлены два соединения между клиентом и сервером: управляющее соединение и соединение передачи данных. Далее должен быть послан запрос на передачу от FTP-клиента на



порт 21 сервера для установления управляющего соединения и согласования передачи данных через управляющее соединение.

Существует два типа таких соединений: активные и пассивные соединения.

При активном подключении клиент передает его адрес и номер порта для передачи данных серверу, управляющее соединение поддерживается до завершения передачи этих данных. Затем, используя адрес и номер порта, предоставленных клиентом, сервер устанавливает соединение на порт 20 (если не занят) для передачи данных, если порт 20 занят, сервер автоматически генерирует другой номер порта для установки соединения.

При пассивном подключении, клиент через управляющее соединение просит сервер установить подключение. Затем сервер создает свой порт для прослушивания данных и уведомляет клиента о номере этого порта, далее клиент устанавливает соединение с указанным портом.

TFTP основан на протоколе UDP, обеспечивающим службу передачи данных без подтверждения доставки и без аутентификации и авторизации. Он обеспечивает правильную передачу данных путем механизма отправки и подтверждения и повторной передачи тайм-аут пакетов. Преимущество TFTP перед FTP в том, что у первый гораздо проще и имеет низкие накладные расходы передачи данных.

Коммутатор может работать как FTP / TFTP клиент или сервер. Когда коммутатор работает как FTP / TFTP клиент, файлы конфигурации и системные файлы можно загрузить с удаленного FTP / TFTP сервера (это могут быть как хосты, так и другие коммутаторы) без ущерба для его нормальной работы. И также может быть получен список файлов с сервера в режиме FTP клиента. Конечно, коммутатор может также загрузить текущие конфигурационные файлы и системные файлы на удаленный FTP / TFTP сервер (это могут быть как хосты, так и другие коммутаторы). Когда коммутатор работает как FTP / TFTP сервер, он может обеспечить загрузку и выгрузку файлов для авторизованных FTP / TFTP клиентов.

Вот некоторые термины часто используемые в FTP/TFTP.

**ROM:** Сокращенно от EPROM, СПЗУ. EPROM заменяет FLASH память в коммутаторе.

**SDRAM:** ОЗУ в коммутаторе, которая используется для работы системы и программного обеспечения а также хранилища последовательности конфигурации.

**FLASH:** Флэш память используется для хранения файлов системы и файла конфигурации.

**System file:** включает в себя образ системы и загрузочный файл.

**System image file:** файл образа системы включает в себя сжатые файлы аппаратных драйверов, файлы программного обеспечения, это то что мы обычно называем "IMG file". IMG файл может быть сохранен только в FLASH. Коммутатор позволяет загрузить файл образа системы через FTP в режиме Shell только с определенным названием pos.img, другие файлы IMG будут отклонены.

**Boot file:** необходимы для загрузки и запуска коммутатора, это то, что мы обычно называем "ROM file" (могут быть сжаты в IMG файлы, если они слишком больших размеров). В коммутаторе загрузочные файлы разрешено сохранять в только в ROM.

Коммутатор определяет путь и имена для файлов загрузки как flash:/boot.rom и flash:/config.rom.

**Configuration file:** включает в себя файл начальной конфигурации и файл текущей конфигурации. Разница в свойствах между этими файлами позволяет облегчить резервное копирование и обновление конфигураций

**Start up configuration file:** это последовательность команд конфигурации, используемая при запуске коммутатора. Файл начальной конфигурации хранится в энергонезависимой памяти. Если устройство не поддерживает CF, файл конфигурации хранится только во FLASH, Если устройство поддерживает CF, файл конфигурации хранится во FLASH-памяти или CF. Если устройство поддерживает мультиконфигурационный файл, они должны иметь расширение .cfg, имя по-умолчанию startup.cfg. Если устройство не поддерживает мультиконфигурационный файл, имя файла начальной конфигурации должно быть startup-config.

**Running configuration file:** это текущая(running) последовательность команд конфигурации, используемая коммутатором. Текущий конфигурационный файл хранится в оперативной памяти. В процессе работы текущая конфигурация running-config может быть сохранена из RAM во FLASH память командой “write” или “copy running-config startup-config”.

**Factory configuration file:** файл конфигурации, поставляемый с коммутатором, так называемый factory-config. Для того, чтобы загрузить заводской файл конфигурации и перезаписать файл начальной конфигурации необходимо ввести команды “set default” и “write”, а затем перезагрузить коммутатор.

### 2.5.3.2 Настройка FTP/TFTP

Конфигурации коммутатора как FTP и TFTP клиента почти одинаковы, поэтому процедуры настройки для FTP и TFTP в этом руководстве описаны вместе.

#### 1. Настройка FTP/TFTP клиента

##### (1) Загрузка файлов FTP/TFTP клиентом

Команда	Пояснение
<b>Режим администратора</b>	
<b>copy &lt;source-url&gt; &lt;destination-url&gt; [ascii   binary]</b>	Загрузка файлов FTP/TFTP клиентом

##### (2) Просмотр доступных файлов на FTP сервере

<b>Режим администратора</b>	
<b>ftp-dir &lt;ftpServerUrl&gt;</b>	Просмотр доступных файлов на FTP сервере. Формат адреса в данном случае выглядит так : ftp: //пользователь: пароль @IPv4 IPv6 адрес.

#### 2. Настройка FTP сервера

##### (1) Запуск FTP сервера

Команда	Пояснение
<b>Глобальный режим</b>	
<b>ftp-server enable</b> <b>no ftp-server enable</b>	Запуск сервера, команда “no” выключает сервер

(2) Настройка имени пользователя и пароля для входа на FTP сервер.

Команда	Пояснение
<b>Глобальный режим</b>	
<b>ip ftp username &lt;username&gt; password [0   7] &lt;password&gt;</b> <b>no ip ftp username&lt;username&gt;</b>	Настройка имени пользователя и пароля для входа на FTP сервер. Команда “no” удалит имя пользователя и пароль

(3) Изменение времени ожидания FTP сервера

Команда	Пояснение
<b>Глобальный режим</b>	
<b>ftp-server timeout &lt;seconds&gt;</b>	Выставляет время ожидания до разрыва связи

### 3. Настройка TFTP сервера

(1) Запуск TFTP сервера

Команда	Пояснение
<b>Глобальный режим</b>	
<b>tftp-server enable</b> <b>no tftp-server enable</b>	Запуск сервера, команда “no” выключает сервер

(2) Изменение времени ожидания TFTP сервера

Команда	Пояснение
<b>Глобальный режим</b>	
<b>tftp-server</b> <b>&lt;seconds&gt;</b>	Выставляет таймаут до ретрансляции пакета

(3) Настройка количества раз ретрансляции до таймаута для неповрежденных пакетов

Команда	Пояснение
<b>Глобальный режим</b>	
<b>tftp-server</b> <b>&lt;number&gt;</b>	Устанавливает число ретрансляций

### 2.5.3.3 Примеры настройки FTP/TFTP

Настройки одинаковы для IPv4 и IPv6 адресов. Пример показан только для IPv4 адреса.

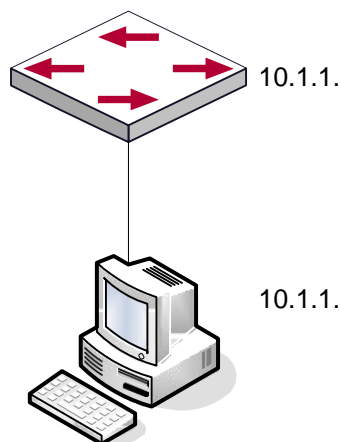

Загрузка nos.img файла FTP/TFTP клиентом

**Сценарий 1:** Использование коммутатора в качестве FTP/TFTP клиента. Коммутатор соединяется одним из своих портов с компьютером, который является FTP/TFTP сервером с IP-адресом 10.1.1.1, коммутатор действует как FTP/TFTP клиент, IP-адрес интерфейса VLAN1 коммутатора 10.1.1.2. Требуется загрузить файл "nos.img" с компьютера в коммутатор.

#### Настройка FTP

Настройка компьютера:

Запустите программное обеспечение FTP сервера на компьютере и установите имя пользователя "Switch" и пароль "superuser". Поместите файл "12\_30\_nos.img" в соответствующий каталог FTP сервера на компьютере.

Далее описана процедура настройки коммутатора:

```
Switch(config)#interface vlan 1
Switch(Config-if-Vlan1)#ip address 10.1.1.2 255.255.255.0
Switch(Config-if-Vlan1)#no shut
Switch(Config-if-Vlan1)#exit
Switch(config)#exit
Switch#copy ftp: //Switch:switch@10.1.1.1/12_30_nos.img nos.img
```

**Сценарий 2:** Использование коммутатора в качестве FTP сервера. Коммутатор работает как сервер и подключается одним из своих портов к компьютеру, который является клиентом. Требуется передать файл "nos.img" с коммутатора на компьютер и сохранить его как "12\_25\_nos.img".

Далее описана процедура настройки коммутатора:

```
Switch(config)#interface vlan 1
Switch(Config-if-Vlan1)#ip address 10.1.1.2 255.255.255.0
Switch(Config-if-Vlan1)#no shut
Switch(Config-if-Vlan1)#exit
Switch(config)#ftp-server enable
Switch(config)# username Admin password 0 superuser
```

Настройка компьютера:

Зайдите на коммутатор с любого FTP клиента с именем пользователя "Switch" и паролем "superuser", используйте команду "get nos.img 12\_25\_nos.img" для загрузки файла "nos.img" с коммутатора на компьютер.

**Сценарий 3:** Использование коммутатора в качестве TFTP сервера. Коммутатор работает как TFTP сервер и соединяется одним из своих портов с компьютером, который является TFTP клиентом. Требуется передать файл "nos.img" с коммутатора на компьютер

Далее описана процедура настройки коммутатора:

```
Switch(config)#interface vlan 1
Switch(Config-if-Vlan1)#ip address 10.1.1.2 255.255.255.0
Switch(Config-if-Vlan1)#no shut
Switch(Config-if-Vlan1)#exit
Switch(config)#tftp-server enable
```

Настройка компьютера:

Зайдите на коммутатор с любого TFTP клиента, используйте команду “tftp” для загрузки “nos.img” файла с коммутатора на компьютер.

**Сценарий 4:** Коммутатор выступает как FTP клиент для просмотра списка файлов на FTP сервере. Условия синхронизации: коммутатор соединен с компьютером через Ethernet порт, компьютер является FTP сервером с IP адресом 10.1.1.1; Коммутатор выступает как FTP клиент с IP адресом интерфейса VLAN1 10.1.1.2.

### Настройка FTP:

Настройка компьютера:

Запустите FTP сервер на компьютере и установите имя пользователя “Switch”, и пароль “superuser”.

Настройка коммутатора:

```
Switch(config)#interface vlan 1
Switch(Config-if-Vlan1)#ip address 10.1.1.2 255.255.255.0
Switch(Config-if-Vlan1)#no shut
Switch(Config-if-Vlan1)#exit
Switch#copy ftp: //Switch: superuser@10.1.1.1
220 Serv-U FTP-Server v2.5 build 6 for WinSock ready...
331 User name okay, need password.
230 User logged in, proceed.
200 PORT Command successful.
150 Opening ASCII mode data connection for /bin/ls.
recv total = 480
nos.img
nos.rom
parsecommandline.cpp
position.doc
qmdict.zip
...(some display omitted here)
show.txt
snmp.TXT
226      ansfer complete.
```

### 2.5.3.4 Устранение неисправностей FTP/TFTP

#### Поиск неисправностей FTP

Перед началом процесса загрузки/скачивания системных файлов с помощью протокола FTP необходимо проверить наличие соединения между клиентом и сервером, это можно осуществить с помощью команды "ping". Если эхо-тестирование неудачно, следует устранить неполадки с соединением.

Следующее сообщение, отображается при успешной отправке файлов. Если оно не появилось, пожалуйста, проверьте подключение к сети и повторите команду "copy" еще раз.

```
220 Serv-U FTP-Server v2.5 build 6 for WinSock ready...
331 User name okay, need password.
230 User logged in, proceed.
200 PORT Command successful.
nos.img file length = 1526021
read file ok
send file
150 Opening ASCII mode data connection for nos.img.
226 Transfer complete.
close ftp client.
```

Следующее сообщение, отображается при успешном получении файлов. Если оно не появилось, пожалуйста, проверьте подключение к сети и повторите команду "copy" еще раз.

```
220 Serv-U FTP-Server v2.5 build 6 for WinSock ready...
331 User name okay, need password.
230 User logged in, proceed.
200 PORT Command successful.
recv total = 1526037
*****
write ok
150 Opening ASCII mode data connection for nos.img (1526037 bytes).
226 Transfer complete.
```

Если коммутатор обновляет файл прошивки или файл начальной конфигурации через FTP, он не должен перезапускаться пока не появится сообщение "close ftp client" или "226 Transfer complete" указывающие на успешное обновление, в противном случае коммутатор может быть поврежден и его запуск будет невозможен. Если обновление через FTP не удастся, попробуйте еще раз или используйте режим BootROM для обновления.

#### Поиск неисправностей TFTP

Перед началом процесса загрузки/скачивания системных файлов с помощью протокола TFTP необходимо проверить наличие соединения между клиентом и сервером, это можно



осуществить с помощью команды "ping". Если эхо-тестирование неудачно, следует устранить неполадки с соединением.

Следующее сообщение, отображается при успешной отправке файлов. Если оно не появилось, пожалуйста, проверьте подключение к сети и повторите команду "copy" еще раз.

```
nos.img file length = 1526021
read file ok
begin to send file, wait...
file transfers complete.
close tftp client.
```

Следующее сообщение, отображается при успешном получении файлов. Если оно не появилось, пожалуйста, проверьте подключение к сети и повторите команду "copy" еще раз.

```
begin to receive file, wait...
recv 1526037
*****
write ok
transfer complete
close tftp client.
```

Если коммутатор обновляет файл прошивки или файл начальной конфигурации через TFTP, он не должен перезапускаться пока не появится сообщение "close tftp client" или "226 Transfer complete" указывающие на успешное обновление, в противном случае коммутатор может быть поврежден и его запуск будет невозможен. Если обновление через TFTP не удастся, попробуйте еще раз или используйте режим BootROM для обновления.

## 3 НАСТРОЙКА КЛАСТЕРА

### 3.1 Введение в управление кластерами сети

Настройка кластеров осуществляется при помощи внутрисетового управления конфигурацией. В отличие от CLI, SNMP и веб-конфигурации, которые осуществляют непосредственное управление целевых коммутаторов через управляющую рабочую станцию, управление кластерной сетью реализуется путем настройки целевых коммутаторов (коммутаторы-члены) через промежуточный коммутатор (главный коммутатор). Таким образом главный коммутатор может управлять несколькими коммутаторами. Как только будет настроен публичный IP адрес в главном коммутаторе, управление всеми коммутаторами, которые настраиваются с частным IP-адресом происходит дистанционно. Эта функция экономит публичные IP-адреса, которых осталось не так много. Обнаружение новых коммутаторов может происходить динамически если на коммутаторе включена функция кластера (коммутатор-кандидат) либо сетевые администраторы могут статически добавлять коммутаторы-кандидаты в кластер, который уже установлен. Соответственно, они могут настраивать и управлять коммутаторами через главный коммутатор. Когда коммутаторы члены расположены в различных физических местах (например, на разных этажах одного и того же здания), управление сетевым кластером имеет очевидные преимущества, нет необходимости для создания специальной сети для управления сетью.

Кластер сетевого управления имеет следующие возможности:

- Сохранение IP-адресов;
- Упрощение задач конфигурирования;
- Топология сети и расстояния не имеют значения;
- Автоматическое обнаружение и автоматическая настройка;
- Несколько коммутаторов могут управляться с помощью кластера управления сетью с заводскими настройками;
- Главный коммутатор может модернизировать и настраивать любой коммутатор-член в кластере.

### 3.2 Список команд для конфигурирования кластера управления сети:

1. Включение или отключение функции кластера

2. Создание кластера

- 1) Настройка пула частных IP-адресов для коммутаторов-членов кластера;
- 2) Создание или удаление кластера;
- 3) Добавление или удаление коммутатора-члена;

3. Настройка атрибутов кластера в главном коммутаторе

- 1) Включение или отключение автоматического добавления коммутаторов в кластер;
- 2) Установка автоматически добавленных членов как добавленных вручную;
- 3) Установка или изменение временного интервала сообщений проверки активности (keep-alive) на коммутаторах в кластере.

- 4) Установка максимально допустимого количества потерянных “Keep-Alive” сообщений;
- 5) Очистка списка коммутаторов-кандидатов, поддерживаемый коммутатором.

4. Настройка атрибутов кластера в коммутаторах-кандидатах

- 1) Установка интервала времени “Keep-Alive” сообщений кластера;
- 2) Установка максимального количества потерянных “Keep-Alive” сообщений, которое может быть допустимо в кластере;

5. Удаленное управление кластерной сетью

- 1) Удаленное управление конфигурацией
- 2) Удаленное обновление коммутаторов-членов
- 3) Перезагрузка коммутатора-члена

6. Управление кластерной сетью через Web

- 1) Enable http

7. Управление кластерной сетью через snmp

- 1) Enable snmp server

1. Включение или отключение кластера

Команда	Пояснение
<b>Режим глобального конфигурирования</b>	
<b>cluster run [key &lt;WORD&gt;] [vid &lt;VID&gt;]</b> <b>no cluster run</b>	Включить или выключить функцию кластера в коммутаторе.

2. Создание кластера.

Команда	Пояснение
<b>Режим глобального конфигурирования</b>	
<b>cluster ip-pool &lt;commander-ip&gt;</b> <b>no cluster ip-pool</b>	Настройка пула частных IP-адресов для устройств кластера.
<b>cluster commander [&lt;cluster_name&gt;]</b> <b>no cluster commander</b>	Создание или удаление кластера.

<pre>cluster member {candidate-sn &lt;candidate-sn&gt;   mac-address &lt;mac-addr&gt; [id &lt;member-id&gt; ]} no cluster member {id &lt;member-id&gt;   mac-address &lt;mac-addr&gt;}</pre>	Добавить или удалить коммутатор-участник.
--	---

### 3. Настройка атрибутов кластера в главном коммутаторе

Команда	Пояснение
<b>Режим глобального конфигурирования</b>	
<pre>cluster auto-add no cluster auto-add</pre>	Включение или отключение добавления новых обнаруженных коммутаторов-кандидатов в кластер.
<pre>cluster member auto-to-user</pre>	Установка автоматически добавленных членов как добавленных вручную
<pre>cluster keepalive interval &lt;second&gt; no cluster keepalive interval</pre>	Установка интервала проверки активности кластера
<pre>cluster keepalive loss-count &lt;int&gt; no cluster keepalive loss-count</pre>	Установка максимального количества потерянных Keep-Alive сообщений, которые допускаться в кластере.
<b>Режим администратора</b>	
<pre>clear cluster nodes [nodes-sn &lt;candidate-sn- list&gt;   mac-address &lt;mac-addr&gt;]</pre>	Очистить список коммутаторов-кандидатов, поддерживаемый коммутатором.

### 4. Настройка атрибутов кластера в коммутаторе кандидате

Команда	Пояснение
<b>Глобальный режим</b>	
<pre>cluster keepalive interval &lt;second&gt; no cluster keepalive interval</pre>	Установка интервала проверки активности кластера.

<b>cluster keepalive loss-count &lt;int&gt;</b> <b>no cluster keepalive loss-count</b>	Установка максимального количества потерянных Keep-Alive сообщений, которые допускаются в кластере.
---	---

## 5. Удаленное управление кластерной сетью

Команда	Пояснение
<b>Режим администратора</b>	
<b>rcommand member &lt;member-id&gt;</b>	В главном коммутаторе, эта команда используется для настройки и управления коммутаторами-членами.
<b>rcommand commander</b>	В коммутаторе члене, эта команда используется для настройки главного коммутатора.
<b>cluster reset member [id &lt;member-id&gt;   mac-address &lt;mac-addr&gt;]</b>	В главном коммутаторе, эта команда используется для восстановления настроек для коммутатора-члена.
<b>cluster update member &lt;member-id&gt; &lt;src-url&gt; &lt;dst-filename&gt;[ascii   binary]</b>	В главном коммутаторе, эта команда используется для удаленного обновления коммутатора-члена. Может только обновлять файл pos.img.

## 6. Управление кластерной сетью через web

Команда	Пояснение
<b>Режим глобального конфигурирования</b>	
<b>ip http server</b>	<p>Включение функции HTTP в главном коммутаторе и коммутаторах - членах.</p> <p>Примечание: необходимо убедиться, что HTTP функция активна в коммутаторах-членах, когда главный коммутатор посещает коммутатор-член через web.</p>

## 7. Управление кластерной сетью через snmp



Команда	Пояснение
<b>Режим глобального конфигурирования</b>	
<b>snmp-server enable</b>	<p>Включение функции SNMP сервера в главном коммутаторе и коммутаторах-членах.</p> <p>Примечание: необходимо убедиться, что функция SNMP сервера активна в коммутаторах-членах, когда главный коммутатор посещает их через SNMP. главный коммутатор посещает коммутатор-член через настройки командной строки &lt;commander-community&gt;@sw&lt;member id&gt;</p>

### 3.3 Примеры администрирования кластера

#### Сценарий:

Имеется четыре коммутатора SW1-SW4, среди них SW1 является главным коммутатором, а другие коммутаторами-членами и SW2 и SW4 напрямую подключены с главным, SW3 подключается к коммутатору через SW2.

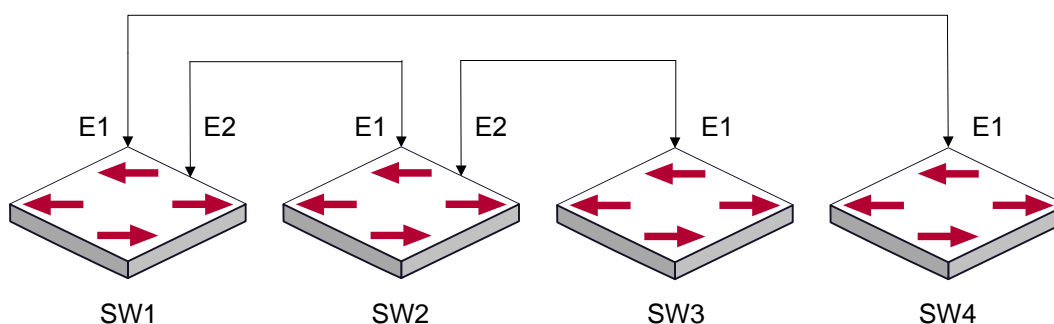

Пример кластера

#### Процедура настройки:

##### 1. Настройка главного коммутатора

###### Настройки SW1:

```
Switch(config)#cluster run
Switch(config)#cluster ip-pool 10.2.3.4
Switch(config)#cluster commander 5526
Switch(config)#cluster auto-add
```

##### 2. Настройка коммутатора-члена

###### Настройки SW2-SW4

```
Switch(config)#cluster run
```

### 3.4 Поиск проблем в администрировании кластерами

При возникновении проблем в применении кластерного управления, пожалуйста, проверьте следующие настройки:

- Проверьте, что главный коммутатор настроен правильно и включена функция автоматического добавления. Главный коммутатор и коммутаторы члены относятся к кластерной VLAN.
- После назначения кластерной VLAN в главном коммутаторе не включайте протоколы маршрутизации (RIP, OSPF, BGP) в этой VLAN сети для того, чтобы предотвратить образование петель маршрутизации.
- Проверьте, есть ли связь между главным коммутатором и коммутаторами-членами, правильно ли она настроена. Необходимо проверить могут ли главный коммутатор и коммутаторы-члены получать и обрабатывать пакеты, связанные с администрированием кластера.



## 4 КОНФИГУРИРОВАНИЕ ПОРТОВ

### 4.1 Введение

В коммутаторе существуют кабельные и комбо порты. Комбо порт может быть сконфигурирован как 1000GX-TX порт, так и как оптический SFP Gigabit порт.

Если пользователь хочет сконфигурировать сетевой порт, он может ввести команду “interface ethernet <interface-list>” для входа в соответствующий режим конфигурации порта, где <interface-list> содержит один или несколько портов. Если <interface-list> содержит несколько портов, номера портов разделяются специальными символами «,» и «-», где «,» используется для перечисления портов, а «-» - для указания диапазона номеров портов. Положим, операция должна быть выполнена над портами 2,3,4,5. Тогда команда будет выглядеть так “interface ethernet 1/2-5”. В режиме конфигурации порта можно изменять скорость, режим дуплекса и настраивать управление трафиком, при этом данные изменения требуют соответствующих изменений на ответных сетевых портах.

### 4.2 Список команд для конфигурирования портов

1. Вход в режим конфигурации порта
2. Конфигурация параметров сетевого порта
  - (1) Конфигурация режима combo для combo портов
  - (2) Включить/выключить порты
  - (3) Конфигурация имени порта
  - (4) Конфигурация типа кабеля на порту
  - (5) Конфигурация скорости и дуплекса на порту
  - (6) Конфигурация контроля полосы пропускания
  - (7) Конфигурация управления трафиком
  - (8) Включение/выключение функции распознавания петли
  - (9) Конфигурация контроля ширококестельных штормов на коммутаторе
  - (10) Конфигурация режима сканирования порта
  - (11) Конфигурация контроля нарушения скорости на порту
  - (12) Конфигурация интервала сбора статистики по скорости порта
3. Виртуальный тест кабеля

1. Вход в режим конфигурации Ethernet порта

Команда	Описание
<b>Режим глобального конфигурирования</b>	

<b>interface ethernet</b> <interface-list>	Вход в режим конфигурации Ethernet порта.
--	---

## 2. Конфигурация параметров сетевого порта

Команда	Описание
<b>Режим порта</b>	
<b>media-type</b> {copper   copper-preferred-auto   fiber   sfp-preferred-auto}	Установка режима combo порта ( только для combo).
<b>shutdown</b> <b>no shutdown</b>	Включение/выключение указанного порта.
<b>description</b> <string> <b>no description</b>	Назначение или отмена имени порта.
<b>mdi</b> { auto   across   normal } <b>no mdi</b>	Установка типа кабеля для указанного порта. Эта команда не поддерживается на combo и оптических портах коммутатора.
<b>speed-duplex</b> {auto [10 [100 [1000]] [auto   full   half ]]}   <b>force10-half</b>   <b>force10-full</b>   <b>force100-half</b>   <b>force100-full</b>   <b>force100-fx</b> [module-type {auto-detected   no-phy-integrated   phy-integrated}]   {{force1g-half   force1g-full} [nonegotiate [master   slave]]}   <b>force10g-full</b> <b>no speed-duplex</b>	Установка скорости и дуплекса на порту для 100/1000Base-TX или 100Base-FX ports. С оператором NO данная команда восстанавливает параметры порта по умолчанию, то есть договорную скорость и автоматическое определение дуплекса.
<b>negotiation</b> {on   off}	Включение/выключение функции автоматического определения параметров для 1000Base-FX.
<b>bandwidth control</b> <bandwidth> [both   receive   transmit] <b>no bandwidth control</b>	Установка или отмена значения полосы пропускания, используемой для входящего/исходящего трафика для указанных портов.
<b>flow control</b> <b>no flow control</b>	Включение/выключение функции контроля трафика для указанных портов.

<b>loopback</b> <b>no loopback</b>	Включение/выключение функции петли для указанных портов.
<b>storm-control {unicast   broadcast   multicast} &lt;Kbits&gt;</b>	Включение функции контроля штормов для широковещательных, многопользовательских и персональных пакетов с неизвестным адресом назначения (коротких для широковещательного) и установка допустимого числа широковещательных пакетов; формат NO данной команды отключает функцию контроля широковещательных штормов.
<b>Switchport flood-control { bcast   mcast   ucast }</b> <b>no switchport flood-control { bcast   mcast   ucast }</b>	Конфигурирование коммутатора не передавать широковещательные, многопользовательские и персональные пакеты в указанный порт, команда no отключает данную функцию.
<b>port-scan-mode {interrupt   poll}</b> <b>no port-scan-mode</b>	Конфигурация режима сканирования порта как прерывающего или непрерывного. Команда NO возвращает значение функции по умолчанию.
<b>rate-violation &lt;200-2000000&gt; [recovery &lt;0-86400&gt; ]]</b> <b>no rate-violation</b>	Устанавливает максимальную скорость приема пакетов на порту. Если скорость принятия пакетов превышает разрешенную, команда выключает этот порт и конфигурирует время восстановления порта (по умолчанию 300с). Команда NO отключает установку.
<b>Общий режим</b>	
<b>port-rate-statistics interval [&lt;interval - value&gt;]</b>	Конфигурация интервала сбора статистики по скорости.

### 3. Виртуальный тест кабеля

Команда	Описание
<b>Режим конфигурации порта</b>	
<b>virtual-cable-test interface ethernet</b>	Тест виртуального кабеля на порте.

### 4.3 Примеры конфигурации порта

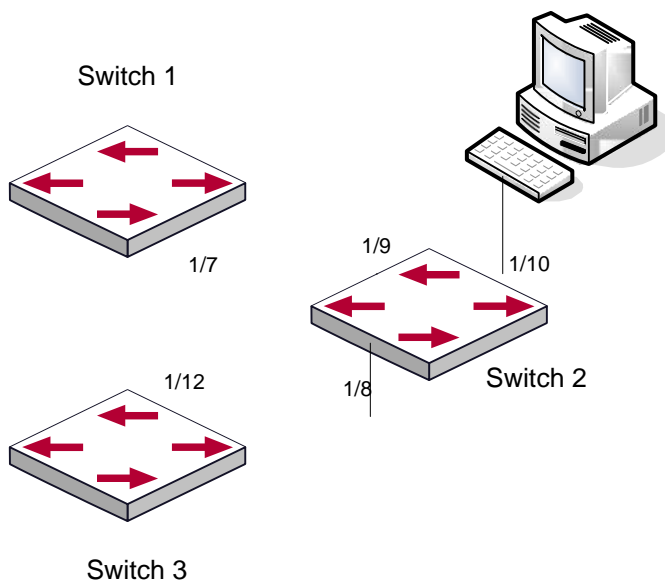

Пример конфигурации порта

VLAN не сконфигурированы на коммутаторе. По умолчанию используется VLAN1.

Коммутатор	Порт	Свойства
Switch1	1/7	Лимит входящей полосы: 50 М
Switch2	1/8	Зеркалированный порт источника
	1/9	100Mbps full, зеркалированный порт источника
	1/10	1000Mbps full, зеркалированный порт назначения
Switch3	1/12	100Mbps full

Конфигурация приведена ниже:

**Switch1:**

```
Switch1(config)#interface ethernet 1/7
Switch1(Config-If-Ethernet1/7)#bandwidth control 50000 both
```

**Switch2:**

```
Switch2(config)#interface ethernet 1/9
```

```
Switch2(Config-If-Ethernet1/9)#speed-duplex force100-full
Switch2(Config-If-Ethernet1/9)#exit
Switch2(config)#interface ethernet 1/10
Switch2(Config-If-Ethernet1/10)#speed-duplex force1g-full
Switch2(Config-If-Ethernet1/10)#exit
Switch2(config)#monitor session 1 source interface ethernet1/8;1/9
Switch2(config)#monitor session 1 destination interface ethernet 1/10
```

#### **Switch3:**

```
Switch3(config)#interface ethernet 1/12
Switch3(Config-If-Ethernet1/12)#speed-duplex force100-full
Switch3(Config-If-Ethernet1/12)#exit
```

## **4.4 Устранение неисправностей на порту**

Здесь приводится несколько ситуаций, часто встречающихся при конфигурации порта и предлагаются их решения:

- два соединенных оптических интерфейса не поднимаются если один интерфейс настроен на автоопределение, а на втором жестко установлены скорость и дуплекс. Это определяется стандартом IEEE 802.3.
- Не рекомендуется следующая конфигурация: включение контроля трафика и одновременно установление лимита для многопользовательских пакетов на том же порту; установка одновременно контроля за ширококвещательными, многопользовательскими и персональными пакетами с неизвестным назначением и ограничения полосы на порту. Если такие комбинации установлены, пропускная способность порта может оказаться меньше ожидаемой.

## 5 КОНФИГУРАЦИЯ ФУНКЦИИ ИЗОЛЯЦИИ ПОРТОВ

### 5.1 Введение в функцию изоляции портов

Изоляция портов — это независимая порто-ориентированная функция, работающая между портами, которая изолирует потоки различных портов друг от друга. С помощью этой функции пользователь может изолировать порты в пределах VLAN для сохранения ресурсов VLAN и усиления секретности сети. После того, как эта функция будет сконфигурирована, порты в группе изолированных портов будут изолированы друг от друга, в то время как порты из различных групп изоляции или неизолированных могут пересылать данные друг другу совершенно нормально. На коммутаторе может быть сконфигурировано не более 16 групп изоляции портов.

### 5.2 Список команд для конфигурации изоляции портов

1. Создать группу изолированных портов
2. Добавить Ethernet порты в группу
3. Отобразить конфигурацию группы изоляции портов

1. Создать группу изолированных портов

Команда	Описание
<b>Режим глобального конфигурирования</b>	
<b>isolate-port group &lt;WORD&gt;</b> <b>no isolate-port group &lt;WORD&gt;</b>	Создает группу изолированных портов. С оператором NO эта команда удаляет группу изолированных портов.

2. Добавить Ethernet порты в группу

Команда	Описание
<b>Режим глобального конфигурирования</b>	
<b>isolate-port group &lt;WORD&gt; switchport interface [ethernet   port-channel] &lt;IFNAME&gt;</b> <b>no isolate-port group &lt;WORD&gt; switchport interface [ethernet   port-channel] &lt;IFNAME&gt;</b>	Добавляет один порт или группу портов в группу изолированных портов, которые будут изолированы от других портов в группе. Оператор NO удаляет один порт или группу портов из группы изолированных портов.

### 3. Отобразить конфигурацию группы изоляции портов

Команда	Описание
<b>Режим администратора, Режим глобального конфигурирования</b>	
<b>show isolate-port group [ &lt;WORD&gt; ]</b>	Показывает конфигурацию групп изолированных портов, включая все сконфигурированные группы изолированных портов и Ethernet порты в каждой группе.

### 5.3 Типовые примеры функции изоляции портов

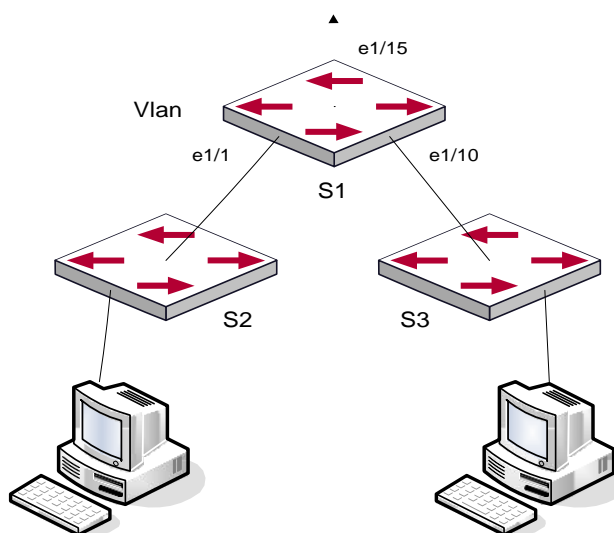

Типовые примеры функции изоляции портов

Топология и конфигурация коммутаторов показана на рисунке выше. Порты e1/1, e1/10 и e1/15 все принадлежат к VLAN 100. Требование заключается в том, чтобы после включения функции изоляции портов на коммутаторе switch1 порты e1/1 и e1/10 на этом коммутаторе не могли связываться друг с другом и оба могли связываться с портом e1/15, смотрящим в сеть. То есть связи между любыми парами низлежащих портов нет, и в то же время связь между любым низлежащим портом и вышестоящим работает. Вышестоящий порт может работать с любым портом нормально.

#### Конфигурация коммутатора S1:

```
Switch(config)#isolate-port group test
```

```
Switch(config)#isolate-port group test switchport interface ethernet 1/1;1/10
```



## 6 КОНФИГУРАЦИЯ ФУНКЦИИ РАСПОЗНАВАНИЯ ПЕТЛИ НА ПОРТУ

### 6.1 Введение в функцию распознавания петли

С развитием сетевых устройств все больше и больше пользователей подключаются к сети через Ethernet-коммутаторы. В промышленных сетях пользователи получают доступ через коммутаторы 2-го уровня, что предъявляет строгие требования к взаимодействию между устройствами как внешней, так и внутренней сети. Когда требуется взаимодействие на 2-м уровне, сообщение должно отправляться точно в соответствии с MAC адресом для корректной работы между пользователями. Устройства второго уровня запоминают MAC адреса, изучая входящие MAC адреса источников пакетов и при поступлении пакета с неизвестным адресом источника они записывают его MAC адрес в таблицу, закрепляя его за портом, откуда пришел этот пакет. Таким образом следующий пакет с данным MAC адресом в качестве порта назначения будет отправлен сразу на этот порт. То есть адрес сразу фиксируется на порту для отправки всех пакетов..

Когда пакет с MAC адресом источника, уже запомненным коммутатором, приходит через другой порт, запись в таблице MAC адресов изменяется таким образом, чтобы пакеты с данным MAC адресом направлялись через новый порт. В результате, если на участке между двумя адресатами существует какая-либо петля, все MAC адреса из сети второго уровня будут пересылаться на тот порт, где существует петля (обычно MAC адреса в этом случае с высокой частотой переключаются с одного порта на другой), что вызывает перегрузку и потерю работоспособности сети 2-го уровня. Вот почему необходимо проверять наличие петли на сетевых портах. Когда на порту определяется петля, обнаружившее ее устройство должно послать предупреждение в систему управления сетью, позволяя сетевому администратору обнаружить, локализовать и решить проблему в сети.

Поскольку система обнаружения петель может автоматически принимать решения о наличии петли в соединении и ее исчезновении, устройства с функциями контроля на портах (таких как изоляция портов и контроль за запоминанием MAC адресов) могут значительно снизить нагрузку с сетевого администратора, а также уменьшить время реакции на проблему, минимизируя воздействие петли на сеть.

### 6.2 Список команд для конфигурирования функции распознавания петли на порту

1. Конфигурирование временного интервала распознавания петли;
2. Включение функции распознавания петли;
3. Конфигурирование режима порта при распознавании петли;
4. Вывод отладочной информации по распознаванию петли;
5. Конфигурирование режима восстановления при распознавании петли

## 1. Конфигурирование временного интервала распознавания петли

Команда	Описание
<b>Режим глобального конфигурирования</b>	
<b>loopback-detection interval-time &lt;loopback&gt; &lt;no-loopback&gt;</b> <b>no loopback-detection interval-time</b>	Конфигурирование временного интервала распознавания петли

## 2. Включение функции распознавания петли

Команда	Описание
<b>Режим конфигурирования порта</b>	
<b>loopback-detection specified-vlan &lt;vlan-list&gt;</b> <b>no loopback-detection specified-vlan &lt;vlan-list&gt;</b>	Включение и выключение функции распознавания петли

## 3. Конфигурирование режима порта при распознавании петли

Команда	Описание
<b>Режим конфигурирования порта</b>	
<b>loopback-detection control {shutdown   block   learning}</b> <b>no loopback-detection control</b>	Включение и выключение определенного режима порта при распознавании петли.

## 4. Вывод отладочной информации по распознаванию петли

Команда	Описание
<b>Режим администратора</b>	
<b>debug loopback-detection</b> <b>no debug loopback-detection</b>	Вывод отладочной информации по распознаванию петли. С оператором NO данная команда прекращает вывод отладочной информации.

<b>show loopback-detection [interface &lt;interface-list&gt;]</b>	Показывает статус и результаты распознавания петли на всех портах, если других параметров не вводится; в противном случае показывается статус и результат распознавания петли для конкретных портов
---	---

## 5. Конфигурирование режима восстановления при распознавании петли

Команда	Описание
<b>Общий режим</b>	
<b>loopback-detection control-recovery timeout &lt;0-3600&gt;</b>	Конфигурирование режима восстановления при распознавании петли (автоматическое восстановление или нет) или времени восстановления.

## 6.3 Примеры функции распознавания петли на порту

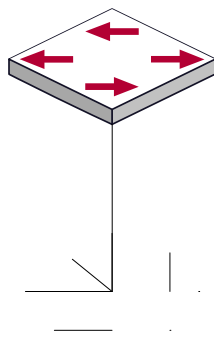

Типичный пример подключения

В приведенной ниже конфигурации, коммутатор определяет существование петли в топологии сети. После включения функции распознавания петли на порту, смотрящем во внешнюю сеть, коммутатор будет уведомлять подсоединенную сеть о существовании петли и контролировать порт коммутатора для обеспечения нормальной работы данной сети.

Последовательность конфигурации коммутатора:

```
Switch(config)#loopback-detection interval-time 35 15
Switch(config)#interface ethernet 1/1
Switch(Config-If-Ethernet1/1)#loopback-detection special-vlan 1-3
Switch(Config-If-Ethernet1/1)#loopback-detection control block
```

Если выбран метод блокировки при определении петли, должен быть глобально включен протокол MSTP на всей сети, а также должны быть сконфигурированы соответствующие связи между протоколом связующего дерева и VLAN.

```
Switch(config)#spanning-tree
Switch(config)#spanning-tree mst configuration
Switch(Config-Mstp-Region)#instance 1 vlan 1
Switch(Config-Mstp-Region)#instance 2 vlan 2
Switch(Config-Mstp-Region)#
```

## **6.4 Решение проблем с функцией распознавания петли на порту**

Функция распознавания петли на порту выключена по умолчанию и должна быть включена при необходимости.

## 7 КОНФИГУРАЦИЯ ФУНКЦИИ ULDP

### 7.1 Общая информация о ULDP

Однонаправленный линк — это распространенная проблема в сети, особенно для оптических соединений. Под однонаправленным соединением понимается ситуация, когда один порт соединения может принимать сообщения от другого порта, а тот не может получать их от первого. Если физический уровень соединения есть и работает нормально, проблема связи между устройствами не может быть обнаружена. Как показано на рисунке, проблема оптического соединения не может быть обнаружена посредством механизмов физического уровня, таких как автоматическое согласование параметров.

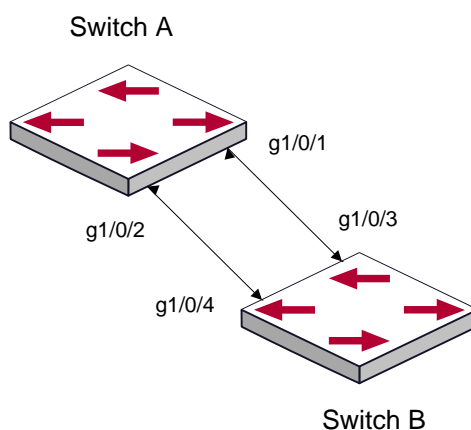

Перекрестное оптическое соединение

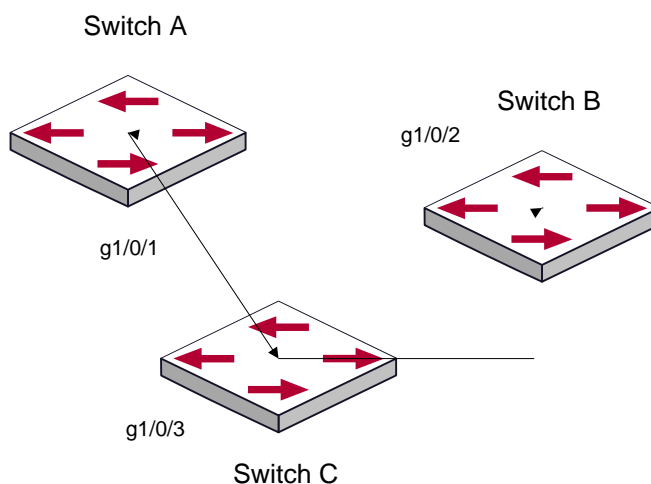

Один из концов каждого оптического соединения не подключен

Такой вид проблем часто возникает в ситуации, когда или интерфейс или GBIC ( Giga Bitrate interface Converter – конвертер интерфейса со скоростью 1Gb ) имеют программные проблемы, в этом случае оборудование становится недоступным или работает неправильно.

Однонаправленное соединение может вызывать целую серию проблем, таких как зацикливание связующего дерева или широковещательным штормам.(broadcast black hole).

ULDP (Unidirectional Link Detection Protocol – протокол обнаружения однонаправленных соединений) может помочь обнаружить неисправность, которая возникает в ситуациях, перечисленных выше. В коммутаторе, подключенном через оптическую или медную Ethernet линию (такую как витая пара пятой категории), ULDP может мониторить статус физических соединений. В случае, если обнаружено однонаправленное соединение, он посылает предупреждение пользователям и может выключить порт автоматически, или вручную, в зависимости от конфигурации пользователя.

Функция ULDP в коммутаторе распознает удаленные устройства и проверяет корректность соединений, используя интерактивную систему собственных сообщений. Когда ULDP включен на порту, механизм определения статуса порта запускается, что подразумевает посылку сообщений различного вида, которые посылаются различными подпрограммами этого механизма для проверки статуса соединений путем обмена информацией с удаленными устройствами. ULDP может динамически определять интервал, с которым удаленное устройство посылает свои уведомления и подстраивает в соответствии с ним свой локальный интервал. Кроме того, ULDP обеспечивает механизм рестарта, если порт был заблокирован ULDP, также соединение может быть проверено еще раз после рестарта. Временной интервал посылки уведомлений и рестарта порта в ULDP может конфигурироваться пользователями, таким образом ULDP может быстрее реагировать на проблемы соединений в различном сетевом окружении. Показателем правильной работы ULDP является работа соединения в дуплексном режиме, это значит, что ULDP включен на обоих концах соединения и использует одинаковый метод авторизации и пароль.

## 7.2 Список команд для конфигурирования ULDP

1. Включение функции ULDP на коммутаторе;
2. Включение функции ULDP на порту;
3. Конфигурация агрессивного режима на коммутаторе;
4. Конфигурация агрессивного режима на порту;
5. Конфигурация метода выключения однонаправленного соединения;
6. Конфигурация интервала уведомлений (Hello messages);
7. Конфигурация интервала восстановления;
8. Рестарт порта, выключенного функцией ULDP;
9. Демонстрационная и отладочная информация функции ULDP;

1. Включение функции ULDP на коммутаторе

Команда	Описание
<b>Режим глобального конфигурирования</b>	

<b>uldp enable</b> <b>uldp disable</b>	Включение или выключение функции ULDP на коммутаторе.
---	---

## 2. Включение функции ULDP на порту

Команда	Описание
<b>Режим конфигурирования порта</b>	
<b>uldp enable</b> <b>uldp disable</b>	Включение или выключение функции ULDP на порт.

## 3. Конфигурация агрессивного режима на коммутаторе

Команда	Описание
<b>Режим глобального конфигурирования</b>	
<b>uldp aggressive-mode</b> <b>no uldp aggressive-mode</b>	Устанавливает режим работы функции на коммутаторе.

## 4. Конфигурация агрессивного режима на порту

Команда	Описание
<b>Режим конфигурирования порта</b>	
<b>uldp aggressive-mode</b> <b>no uldp aggressive-mode</b>	Устанавливает режим работы функции на порту.

## 5. Конфигурация метода выключения однонаправленного соединения

Команда	Описание
<b>Режим глобального конфигурирования</b>	
<b>uldp manual-shutdown</b>	Конфигурирует метод выключения



<code>no uldp manual-shutdown</code>	однонаправленного соединения.
--------------------------------------	-------------------------------

#### 6. Конфигурация интервала уведомлений (Hello messages)

Команда	Описание
<b>Режим глобального конфигурирования</b>	
<code>uldp hello-interval &lt;integer&gt;</code> <code>no uldp hello-interval</code>	Конфигурация интервала уведомлений (Hello messages), диапазон от 5 до 100 секунд. Значение по умолчанию - 10 сек.

#### 7. Конфигурация интервала восстановления

Команда	Описание
<b>Режим глобального конфигурирования</b>	
<code>uldp recovery-time &lt;integer&gt;</code> <code>no uldp recovery-time &lt;integer&gt;</code>	Конфигурирует интервал восстановительного рестарта. Диапазон от 30 до 86400 секунд. Значение по умолчанию — 0 секунд.

#### 8. Рестарт порта, выключенного функцией ULDP

Команда	Описание
<b>Режим глобального конфигурирования или режим конфигурирования порта</b>	
<code>uldp reset</code>	Рестартует все порты в режиме глобального конфигурирования. Рестартует конкретный порт в режиме конфигурирования порта.

#### 9. Демонстрационная и отладочная информация функции ULDP

Команда	Описание
<b>Режим администратора</b>	
<code>show uldp [interface ethernet IFNAME]</code>	Показывает информацию по ULDP. Для

	отображения общей ULDP информации параметров нет. При задании конкретного порта выводится общая информация и информация о соседях по данному порту.
<b>debug uldp fsm interface ethernet &lt;IFname&gt;</b> <b>no debug uldp fsm interface ethernet &lt;IFname&gt;</b>	Включение или выключение вывода отладочной информации по определенному порту.
<b>debug uldp error</b> <b>no debug uldp error</b>	Включение или выключение отладочной информации об ошибках
<b>debug uldp event</b> <b>no debug uldp event</b>	Включение или выключение отладочной информации о событиях
<b>debug uldp packet {receive   send}</b> <b>no debug uldp packet {receive   send}</b>	Включение или выключение вывода отладочной информации по типу сообщений
<b>debug uldp {hello   probe   echo   unidir   all}</b> <b>[receive   send] interface ethernet &lt;IFname&gt;</b> <b>no debug uldp {hello   probe   echo   unidir   all}</b> <b>[receive   send] interface ethernet &lt;IFname&gt;</b>	Включение или выключение вывода детальной информации об определенном типе сообщений, которые могут посылаться или приниматься на определенном порту.

## 7.3 Типовые примеры функции ULDP

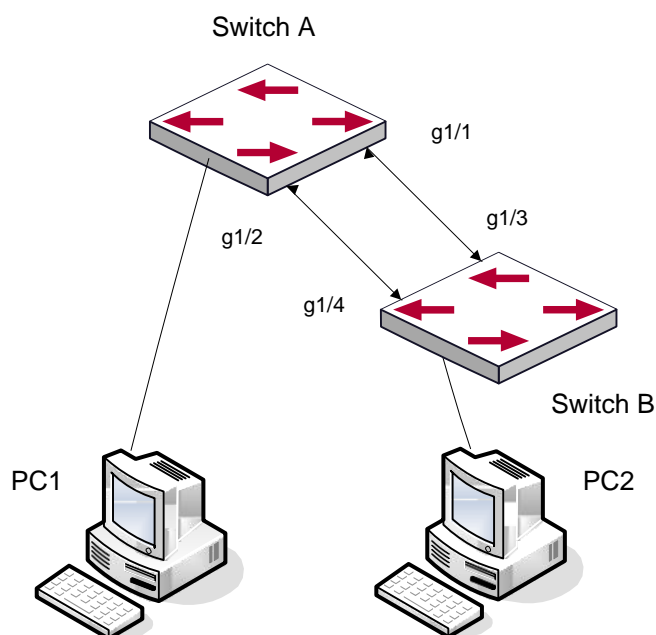

Оптическое перекрестное соединение

В сетевой топологии на рисунке порты g1/1 и g1/2 на коммутаторе А, а так же порты g1/3 и g1/04 на коммутаторе В – оптические. И соединение имеет перекрестный тип. Физический уровень включен и работает нормально, но соединение на уровне данных неработоспособно. ULDP может определить и заблокировать такой тип ошибки на соединении. Конечным результатом будет то, что порты g1/1 и g1/2 на коммутаторе А, а так же порты g1/3 и g1/04 на коммутаторе В будут заблокированы функцией ULDP. Порты смогут работать (не будут заблокированы) только если соединение будет корректным.

### Последовательность конфигурации коммутатора А:

```
SwitchA(config)#uldp enable
SwitchA(config)#interface ethernet 1/1
SwitchA (Config-If-Ethernet1/1)#uldp enable
SwitchA (Config-If-Ethernet1/1)#exit
SwitchA(config)#interface ethernet1/2
SwitchA(Config-If-Ethernet1/2)#uldp enable
```

### Последовательность конфигурации коммутатора В:

```
SwitchB(config)#uldp enable
SwitchB(config)#interface ethernet1/3
SwitchB(Config-If-Ethernet1/3)#uldp enable
SwitchB(Config-If-Ethernet1/3)#exit
SwitchB(config)#interface ethernet1/4
SwitchB(Config-If-Ethernet1/4)#uldp enable
```

В результате порты g1/1 и g1/2 на коммутаторе А будут заблокированы функцией ULDP и на дисплее терминала PC1 появится следующая информация.

```
%Oct 29 11:09:50 2007 A unidirectional link is detected! Port Ethernet1/1 need to be shutted down!  
%Oct 29 11:09:50 2007 Unidirectional port Ethernet1/1 shut down!  
%Oct 29 11:09:50 2007 A unidirectional link is detected! Port Ethernet1/2 need to be shutted down!  
%Oct 29 11:09:50 2007 Unidirectional port Ethernet1/2 shutted down!
```

Порты g1/3 и g1/4 на коммутаторе В будут заблокированы функцией ULDP и на дисплее терминала PC2 появится следующая информация.

```
%Oct 29 11:09:50 2007 A unidirectional link is detected! Port Ethernet1/3 need to be shutted down!  
%Oct 29 11:09:50 2007 Unidirectional port Ethernet1/3 shutted down!  
%Oct 29 11:09:50 2007 A unidirectional link is detected! Port Ethernet1/4 need to be shutted down!  
%Oct 29 11:09:50 2007 Unidirectional port Ethernet1/4 shutted down!
```

## 7.4 Устранение неполадок функции ULDP

Замечания по конфигурации:

- Для уверенности, что ULDP сможет определить, что один из оптических портов не подключен или порты некорректно соединены, порты должны работать в дуплексном режиме и иметь одинаковую скорость.
- Если механизм автоматического определения параметров оптических портов, один из которых включен некорректно, определит рабочий режим и скорость, ULDP не сможет отработать корректно, вне зависимости от того, включен он или нет. В данной ситуации порт помечается как выключенный.
- Для уверенности в том, что ответный порт корректно сконфигурирован и однонаправленное соединение сможет быть корректно определено, необходимо, чтобы на обоих концах соединения ULDP был включен и использовался одинаковый метод авторизации и пароль. В нашем примере пароль с обеих сторон не установлен.
- Интервал отправки hello сообщений может быть изменен (это 10 секунд по умолчанию и колеблется от 5 до 100 секунд), так что ULDP могут быстрее реагировать на ошибки подключения линий в различных условиях работы сети. Но этот интервал должен быть меньше 1/3 от времени конвергенции STP. Если интервал слишком длинный, петля STP будет сформирована до того как ULDP обнаружит и отключит порт однонаправленного соединения. Если интервал слишком короткий, сетевая нагрузка на порт будет увеличена, что означает снижение пропускной способности.

ULDP не обрабатывает события LACP. Он обрабатывает каждое соединение группы TRUNK

(например, port-channel, TRUNK порты) независимо друг от друга. ULDP не работает с похожими протоколами других производителей. Это означает, что пользователи не могут использовать ULDP на одном конце и использовать другие подобные протоколы на другом конце соединения. ULDP функция отключена по умолчанию. После включения функции ULDP в режиме глобального конфигурирования можно включить вывод отладочных сообщений. Существует несколько команд отладки (DEBUG) для вывода отладочной информации. Например, информацию о событиях, состоянии, ошибках и сообщениях. Различные типы отладочных сообщений также могут быть выведены в соответствии с различными значениями параметров.

- Таймер восстановления по умолчанию выключен и может быть включен только в случае, когда пользователь задал время восстановления (30-86400 секунд)

Команда рестарта и механизм перезагрузки порта воздействуют только на порт, который был выключен функцией ULDP. Порты, выключенные вручную, пользователями или другими функциями не могут быть рестартованы функцией ULDP.

## 8 НАСТРОЙКА ФУНКЦИИ LLDP

### 8.1 Общие сведения о функции LLDP

Протокол исследования соединительного уровня (Link Layer Discovery Protocol – LLDP) - это новый протокол, описанный в спецификации 802.1ab. Он позволяет соседним устройствам посылать уведомления о своем статусе другим устройствам и на всех портах любого устройства сохранять информацию об этом. Если необходимо, порты так же могут посылать информацию об изменении статуса устройствам, непосредственно подключенным к ним. Эта информация будет сохранена в стандартных MIB SNMP. Система управления сетью может проверять состояние соединений второго уровня по информации из MIB. LLDP не конфигурирует или контролирует элементы сети или потоки, он только описывает конфигурацию второго уровня. В спецификации 802.1ab также описывается, как используется информация, предоставляемая LLDP для обнаружения конфликтов на втором уровне. Институт стандартизации (IEEE) в настоящее время использует существующую физическую топологию, интерфейсы и наборы MIB IETF.

Упрощенно, LLDP – протокол обнаружения соседних устройств. Он определяет стандартный метод, позволяющий Ethernet устройствам, таким, как коммутаторы, маршрутизаторы и точки доступа уведомлять о своем существовании другие узлы сети и сохранять информацию обо всех соседних устройствах. Как следствие, детальная информация о конфигурации устройства и о найденных соседях может объявляться посредством данного протокола.

В частности, LLDP определяет состав основного информационного объявления, передачу объявления и метод сохранения данной информации. Для объявления собственной информации устройство может посылать несколько частей информационного объявления в одном LAN пакете данных. Тип передачи определяется значением поля TLV (Type Length value – значение длины типа). Все устройства, поддерживающие LLDP, должны поддерживать оповещения о идентификаторе (ID) устройства и идентификаторе порта, но предполагается, что большинство устройств поддерживают оповещения об имени системы, ее описании и производительности системы. Оповещения с описанием системы и о производительности системы могут также содержать полезную информацию, необходимую для сбора информации о потоках в сети. Описание системы может включать такие данные как полное имя объявляемого устройства, тип устройства, версия его операционной системы и так далее.

Протокол LLDP позволяет упростить поиск проблем в корпоративной сети, расширить возможности инструментов управления сетью путем определения и хранения точной сетевой структуры.

Многие типы программ управления сетью используют функцию автоматического обнаружения (“Automated Discovery”) для отслеживания изменений и текущего состояния топологии, но большинство из них работает только на третьем уровне и в лучшем случае классифицирует устройства по их подсетям. Эти данные слишком примитивны, позволяют отслеживать только базовые события, такие как добавление или удаление устройств вместо детальной информации о них и о том, как устройства взаимодействуют с сетью.

Информация, собранная на 2 уровне содержит сведения об устройствах, их портах и о том какие коммутаторы с какими соединены и т. п. Она так же может показывать маршруты между клиентами, коммутаторами, маршрутизаторами и сетевыми серверами. Такие данные очень важны для определения и исследования источника проблем на сети.

LLDP является полезным инструментом управления, предоставляющим точную информацию о зеркалировании сети, отображении потоков данных и поиске сетевых проблем.

## 8.2 Список команд для конфигурирования LLDP

1. Включение LLDP на устройстве;
2. Включение функции LLDP на порту;
3. Конфигурация статуса LLDP на порту;
4. Конфигурация интервала обновления сообщений LLDP;
5. Конфигурация множителя времени поддержки сообщений LLDP;
6. Конфигурация задержки отправки обновляющих сообщений;
7. Конфигурация интервалов посылки TRAP пакетов;
8. Включение функции TRAP на порту;
9. Конфигурация дополнительных параметров информации для отправки на порту;
10. Конфигурация размера памяти, используемой для хранения таблиц на порту;
11. Конфигурация действий при переполнении памяти для таблицы на порту;
12. Отображение отладочной информации по функции LLDP;

### 1. Включение LLDP на устройстве

Команда	Описание
<b>Режим глобального конфигурирования</b>	
<b>lldp enable</b> <b>lldp disable</b>	Общее включение/выключение

### 2. Включение функции LLDP на порту

Команда	Описание
<b>Режим конфигурирования порта</b>	
<b>lldp enable</b> <b>lldp disable</b>	Включение/выключение функции LLDP на порту.



### 3. Конфигурация статуса LLDP на порту

Команда	Описание
<b>Режим конфигурирования порта</b>	
<b>lldp mode (send   receive   both   disable)</b>	Конфигурация режима работы функции LLDP

### 4. Конфигурация интервала обновления сообщений LLDP

Команда	Описание
<b>Режим глобального конфигурирования</b>	
<b>lldp tx-interval &lt;integer&gt;</b> <b>no lldp tx-interval</b>	Конфигурация интервала обновления сообщений LLDP как определенной величины или значения по умолчанию.

### 5. Конфигурация множителя времени поддержки сообщений LLDP

Команда	Описание
<b>Режим глобального конфигурирования</b>	
<b>lldp msgTxHold &lt;value&gt;</b> <b>no lldp msgTxHold</b>	Конфигурация множителя времени поддержки сообщений LLDP как определенной величины или значения по умолчанию.

### 6. Конфигурация задержки отправки обновляющих сообщений

Команда	Описание
<b>Режим глобального конфигурирования</b>	
<b>lldp transmit delay &lt;seconds&gt;</b> <b>no lldp transmit delay</b>	Конфигурация задержки отправки обновляющих сообщений как определенной величины или значения по умолчанию.

## 7. Конфигурация интервалов отправки TRAP пакетов

Команда	Описание
<b>Режим глобального конфигурирования</b>	
<b>lldp notification interval &lt;seconds&gt;</b> <b>no lldp notification interval</b>	Конфигурация интервалов отправки TRAP пакетов как определенной величины или значения по умолчанию.

## 8. Включение функции TRAP на порту

Команда	Описание
<b>Режим конфигурирования порта</b>	
<b>lldp trap &lt;enable   disable&gt;</b>	Включение/выключение функции TRAP на порту

## 9. Конфигурация дополнительных параметров информации для отправки на порту

Команда	Описание
<b>Режим конфигурирования порта</b>	
<b>lldp transmit optional tlv [portDesc] [sysName] [sysDesc] [sysCap]</b> <b>no lldp transmit optional tlv</b>	Конфигурация дополнительных параметров информации для отправки на порту как определенной величины или значения по умолчанию.

## 10. Конфигурация размера памяти, используемой для хранения таблиц на порту

Команда	Описание
<b>Режим конфигурирования порта</b>	
<b>lldp neighbors max-num &lt;value&gt;</b> <b>no lldp neighbors max-num</b>	Конфигурация размера памяти, используемой для хранения таблиц на порту как определенной величины или значения по умолчанию.

## 11. Конфигурация действий при переполнении памяти для таблицы на порту

Команда	Описание
<b>Режим конфигурирования порта</b>	
<b>lldp tooManyNeighbors {discard   delete}</b>	Конфигурация действий при переполнении памяти для таблицы на порту

## 12. Отображение отладочной информации по функции LLDP

Команда	Описание
<b>Admin, Режим глобального конфигурирования</b>	
<b>show lldp</b>	Отображение текущей конфигурации функции LLDP.
<b>show lldp interface ethernet &lt;IFNAME&gt;</b>	Отображение информации о конфигурации LLDP на конкретном порту
<b>show lldp traffic</b>	Отображение информации обо всех счетчиках.
<b>show lldp neighbors interface ethernet &lt;IFNAME&gt;</b>	Отображение информации о LLDP соседях на данном порту.
<b>show debugging lldp</b>	Отображение всех портов с включенной функцией отладки LLDP
<b>Режим администратора</b>	
<b>debug lldp</b> <b>no debug lldp</b>	Включение/выключение вывода отладочной информации LLDP.
<b>debug lldp packets interface ethernet &lt;IFNAME&gt;</b> <b>no debug lldp packets interface ethernet &lt;IFNAME&gt;</b>	Включение/выключение вывода отладочной информации о отправке или приеме пакетов LLDP на порту или на коммутаторе.
<b>Режим конфигурирования порта</b>	
<b>clear lldp remote-table</b>	Очистка таблицы соседей на порту

## 8.3 Типовой пример функции LLDP

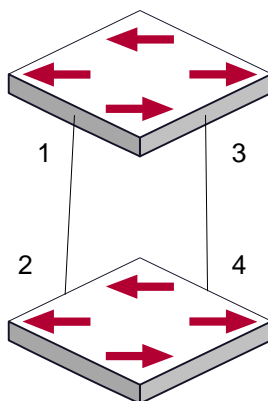

Типовой пример конфигурации функции LLDP

На схеме сетевой топологии, приведенной выше, порт 1,3 на коммутаторе В подключен к порту 2,4 коммутатора А. Порт 1 коммутатора В сконфигурирован в режиме приема пакетов. Опция TLV на порту 4 коммутатора А сконфигурирована как portDesc и SysCap.

Коммутатор А. Последовательность команд конфигурации:

```
SwitchA(config)# lldp enable
SwitchA(config)#interface ethernet 1/4
SwitchA(Config-If-Ethernet1/4)# lldp transmit optional tlv portDesc sysCap
SwitchA(Config-If-Ethernet1/4)#exit
```

Коммутатор В. Последовательность команд конфигурации:

```
SwitchB(config)#lldp enable
SwitchB(config)#interface ethernet1/1
SwitchB(Config-If-Ethernet1/1)# lldp mode receive
SwitchB(Config-If-Ethernet1/1)#exit
```

## 8.4 Устранение неисправностей функции LLDP

Функция LLDP по умолчанию выключена. После ее включения в режиме глобального конфигурирования, пользователи могут включить режим отладки “debug lldp” для проверки отладочной информации. Используя команду “show” функции LLDP можно вывести информацию о конфигурировании в глобальном режиме конфигурирования, либо в режиме настройки интерфейсов.

## 9 НАСТРОЙКА PORT CHANNEL

### 9.1 Общие сведения о Port channel

Для понимания термина порт-канала (Port channel) надо ввести понятие группы портов. Группа портов – это группа физических портов на конфигурационном уровне. Только физические порты в группе портов могут быть частью объединенного канала и стать членами Port channel. Логически группа портов является не портом, а набором портов. При определенных условиях физические порты в группе портов позволяют посредством объединения портов сформировать Port channel, который обладает всеми свойствами логического порта и таким образом становится независимым логическим портом. Агрегация портов — это абстрактное понятие, подразумевающее по собой объединение набора портов с одинаковыми свойствами в логический порт. Port channel — это набор физических портов, который логически используется как один физический порт. Он может использоваться пользователем как обычный порт. Он не может не только добавить пропускной способности на сеть, но и способен обеспечить резервирование соединений. Обычно объединение портов используется, когда коммутатор подключен к маршрутизатору, клиентской станции или другим коммутаторам.

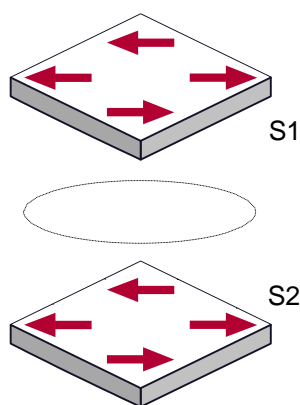

Агрегирование портов

Как показано выше, коммутатор S1 объединил порты в Port channel. Пропускная полоса Port channel равна сумме пропускных способностей четырех портов. Когда необходимо передать трафик с коммутатора S1 на S2, распределение трафика будет определяться на основе MAC адреса источника и младшего бита MAC адреса приемника. В результате вычислений определяется, какой порт будет передавать трафик. Если один порт в Port channel неисправен, трафик будет перераспределяться на другие порты посредством алгоритма распределения. Данный алгоритм поддерживается аппаратно.

Коммутатор предлагает два метода конфигурации объединения портов: ручное создание Port channel и динамическое посредством протокола контроля объединения соединений (Link Aggregation Control Protocol – LACP). Объединение возможно только для портов, работающих в режиме полного дуплекса.

Для равильной работы Port channel необходимо соблюдать следующие условия:

- Все порты работают в режиме полного дуплекса;
- Все порты имеют одинаковую скорость;

- Все порты являются портами доступа и принадлежат одному VLAN, или все они являются транковыми портами или они все гибридные порты.
- Если все порты являются транковыми или гибридными, тогда сконфигурированные на них допустимые VLAN и основной VLAN должны быть у всех одинаковыми.

Если Port channel сконфигурирован на коммутаторе вручную или динамически, система автоматически назначает порт с наименьшим номером мастер-портом Port channela. Если на коммутаторе активирован протокол spanning tree, протокол построения дерева воспринимает Port channel как логический порт и посылает BPDU пакеты через мастер-порт.

Объединение портов жестко связано с аппаратной частью коммутатора. Коммутатор позволяет агрегировать соединения между любыми двумя коммутаторами. Максимально возможно создать 128 групп по 8 портов к каждой.

После того, как порты агрегированы, их можно использовать, как обычный порт. Коммутатор имеет встроенный режим конфигурирования интерфейса агрегации, пользователь может создавать соответствующую конфигурацию в этом режиме точно также, как при конфигурировании VLAN или физического интерфейса.

## 9.2 Общие сведения о LACP

LACP – протокол, базирующийся на стандарте IEEE 802.3ad, и реализующий механизм динамического объединения каналов. Протокол LACP использует пакеты LACPDU (Link Aggregation Control Protocol Data Unit) для обмена информацией с ответными портами.

После того, как протокол LACP включен на порту, данный порт посылает пакеты LACPDU на ответный порт соединения, уведомляя о приоритете системы, MAC адресе системы, приоритете порта, идентификаторе порта и ключе операции. Когда ответный порт получает эту информацию, она сравнивается с информацией о других портах, которые могут быть объединены. Соответственно, обе стороны соединения могут достичь соглашения о включении или исключении порта из динамической объединенной группы.

Ключ операции создается протоколом в соответствии с комбинацией параметров конфигурации (скорость, дуплекс, базовая конфигурация, ключ управления) портов, которые будут объединяться.

После включения протокола динамического объединения портов (LACP), ключ управления по умолчанию равен 0. После статического объединения портов посредством LACP, ключ управления порта такой же, как ID объединенной группы.

При динамическом объединении портов все члены одной группы имеют одинаковый ключ операции. При статическом объединении только активные порты имеют одинаковый ключ операции.

### 9.2.1 Статическое объединение LACP

Статическое объединение выполняется путем конфигурирования пользователем и не требует протокола LACP. При конфигурировании статического LACP объединения, используется режим «on» для включения порта в группу агрегации.

## 9.2.2 Динамическое объединение LACP

### 1. Общие положения динамического объединения LACP

Динамическое объединение — это объединение, создаваемое/удаляемое системой автоматически. Оно не позволяет пользователям самостоятельно добавлять или удалять порты из динамического объединения LACP. Порты, которые имеют одинаковые параметры скорости и дуплекса, подключенные к одним и тем же устройствам, имеющие одинаковую конфигурацию могут быть динамически объединены в группу. В случае, если только один порт может создавать динамическое объединение, это называется однопортовым объединением. При динамическом объединении LACP протокол на порту должен быть включен.

### 2. Режимы портов в динамической группе объединения

В динамической группе объединения порты имеют два статуса — выбранный (selected) или «в ожидании» (standby). Оба типа портов могут посылать и принимать пакеты протокола LACP, но порты в статусе «ожидания» не могут пересылать данные.

Поскольку существует ограничение на максимальное количество портов в группе агрегации, если текущий номер порта превышает предел в группе, тогда устройство на одном конце соединения договаривается с устройством на другом конце для определения статуса порта в соответствии с идентификатором порта.

Этапы согласования следующие:

Сравнение идентификаторов (ID) устройств (приоритет системы и MAC адрес системы). Сначала сравниваются приоритеты систем. Если они одинаковые, тогда сравниваются MAC адреса устройств. Устройство с меньшим идентификатором имеет высший приоритет.

Затем идет сравнение идентификаторов портов (приоритет порта и идентификатор порта). Для каждого порта на стороне устройства с наивысшим приоритетом системы сначала сравниваются приоритеты портов. Если приоритеты одинаковые, тогда сравниваются идентификаторы портов. Порт с наименьшим идентификатором порта становится выбранным (selected), а остальные становятся в режим «ожидание» (standby).

В группе объединения порт с наименьшим идентификатором и статусом «выбранный» становится мастер-портом. Другие порты со статусом «выбранный» становятся членами группы.

## 9.3 Настройка Port channel

1. Создание группы портов в режиме глобального конфигурирования;
2. Добавление портов в определенную группу из режима конфигурирования порта;
3. Вход в режим конфигурирования port-channel;
4. Задание метода балансировки для группы портов
5. Задание приоритета системы в LACP протоколе
6. Задание приоритета для конкретного порта в LACP протоколе
7. Задание режима таймаута на порту в LACP протоколе



## 1. Создание группы портов

Команда	Описание
<b>Режим глобального конфигурирования</b>	
<b>port-group &lt;port-group-number&gt;</b> <b>no port-group &lt;port-group-number&gt;</b>	Создание или удаление группы портов.

## 2. Добавление портов в определенную группу

Команда	Описание
<b>Режим конфигурирования порта</b>	
<b>port-group &lt;port-group-number&gt; mode {active   passive   on}</b> <b>no port-group</b>	Добавляет порты в группу и устанавливает их режим.

## 3. Вход в режим конфигурирования port-channel

Команда	Описание
<b>Режим глобального конфигурирования</b>	
<b>interface port-channel &lt;port-channel-number&gt;</b>	Вход в режим конфигурирования port-channel.

## 4. Задание метода балансировки для устройства

Команда	Описание
<b>Режим глобального конфигурирования</b>	
<b>load-balance {dst-src-mac   dst-src-ip   dst-src-mac-ip}</b>	Задание метода балансировки для устройства, изменения начинают действовать на группе портов и ECMP функции сразу.

## 5. Задание приоритета системы в LACP протоколе

Команда	Описание
<b>Режим глобального конфигурирования</b>	
<b>lACP system-priority &lt;system-priority&gt;</b> <b>no lACP system-priority</b>	Задание приоритета системы в LACP протоколе, команда по возвращает значение по умолчанию.

## 6. Задание приоритета для конкретного порта в LACP протоколе

Команда	Описание
<b>Режим конфигурирования порта</b>	
<b>lACP port-priority &lt;port-priority&gt;</b> <b>no lACP port-priority</b>	Задание приоритета для конкретного порта в LACP протоколе. команда по возвращает значение по умолчанию.

## 7. Задание режима таймаута на порту в LACP протоколе

Команда	Описание
<b>Режим конфигурирования порта</b>	
<b>lACP timeout {short   long}</b> <b>no lACP timeout</b>	Задание режима таймаута на порту в LACP протоколе. команда по возвращает значение по умолчанию.

## 9.4 Примеры использования Port channel

Вариант 1 Настройка Port channel для протокола LACP.

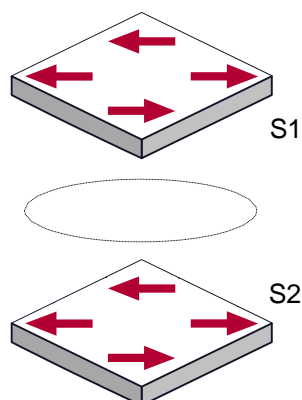

Конфигурация порта-канала в LACP

Имеется два коммутатора S1 и S2. Порты 1,2,3,4 на коммутаторе S1 - порты доступа и добавлены в группу 1 в активном режиме. Порты 6,8,9,10 на коммутаторе S2 – тоже порты доступа и добавлены в группу 2 в пассивном режиме. Все порты соединены кабелями.

**Этапы конфигурации показаны ниже:**

```
Switch1#config
Switch1(config)#interface ethernet 1/1-4
Switch1(Config-If-Port-Range)#port-group 1 mode active
Switch1(Config-If-Port-Range)#exit
Switch1(config)#interface port-channel 1
Switch1(Config-If-Port-Channel1)#

Switch2#config
Switch2(config)#port-group 2
Switch2(config)#interface ethernet 1/6
Switch2(Config-If-Ethernet1/6)#port-group 2 mode passive
Switch2(Config-If-Ethernet1/6)#exit
Switch2(config)#interface ethernet 1/8-10
Switch2(Config-If-Port-Range)#port-group 2 mode passive
Switch2(Config-If-Port-Range)#exit
Switch2(config)#interface port-channel 2
Switch2(Config-If-Port-Channel2)#
```

## Результат конфигурации:

Коммутатор сообщит, что агрегирование прошло успешно. Порты 1,2,3,4 коммутатора S1 входят в группу Port-Channel1, а порты 6,8,9,10 коммутатора S2 входят в группу Port-Channel2.

Вариант 2 Конфигурация Port channel в режиме ON.

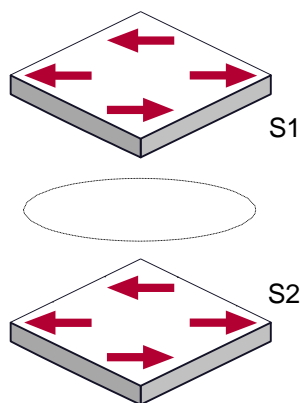

Конфигурация port channel в режиме ON

Как показано на рисунке, порты 1,2,3,4 коммутатора S1 – порты доступа и будут добавлены в группу1 с режимом ON. Порты 6,8,9,10 коммутатора S2 – тоже порты доступа и будут добавлены в группу2 с режимом ON.

## Этапы конфигурации показаны ниже:

```
Switch1#config
Switch1(config)#interface ethernet 1/1
Switch1(Config-If-Ethernet1/1)#port-group 1 mode on
Switch1(Config-If-Ethernet1/1)#exit
Switch1(config)#interface ethernet 1/2
Switch1(Config-If-Ethernet1/2)#port-group 1 mode on
Switch1(Config-If-Ethernet1/2)#exit
Switch1(config)#interface ethernet 1/3
Switch1(Config-If-Ethernet1/3)#port-group 1 mode on
Switch1(Config-If-Ethernet1/3)#exit
Switch1(config)#interface ethernet 1/4
Switch1(Config-If-Ethernet1/4)#port-group 1 mode on
Switch1(Config-If-Ethernet1/4)#exit
```

```
Switch2#config
Switch2(config)#port-group 2
```

```
Switch2(config)#interface ethernet 1/6
Switch2(Config-If-Ethernet1/6)#port-group 2 mode on
Switch2(Config-If-Ethernet1/6)#exit
Switch2(config)#interface ethernet 1/8-10
Switch2(Config-If-Port-Range)#port-group 2 mode on
Switch2(Config-If-Port-Range)#exit
```

### **Результат конфигурации:**

Порты 1,2,3,4 на коммутаторе S1 добавлены по порядку в группу портов 1 в режиме ON. Коммутатору на удаленном конце не требуется обмен пакетами LACP для завершения объединения. Агрегация завершается сразу, когда выполняется команда добавления порта 2 в группу 1. Порты 1 и 2 объединяются в port channel 1. Когда порт 3 вступает в группу 1, port channel 1 из портов 1 и 2 разбирается и пересобирается с портом 3 опять в port channel 1. Когда порт 4 вступает в группу 1, port channel 1 из портов 1, 2 и 3 разбирается и пересобирается с портом 4 опять в port channel 1 (надо отметить, что каждый раз, когда новый порт вступает в группу объединения портов, группа разбирается и собирается заново). Теперь все 4 порта на обоих коммутаторах объединены в режиме "ON".

## **9.5 Устранение неисправностей Port channel**

Если во время конфигурации объединения портов возникли проблемы, в первую очередь проверьте следующее:

- Убедитесь, что все порты в группе имеют одинаковые настройки, например, они все в режиме полного дуплекса, имеют одинаковую скорость и настройки VLAN. Если обнаружены несоответствия, исправьте это.
- Некоторые команды не могут быть использованы на портах в port channel. Такие как arp, bandwidth, ip, ip-forward и т.д.

## 10 КОНФИГУРИРОВАНИЕ MTU

### 10.1 Общие сведения об MTU

В настоящий момент Jumbo фрейм не имеет определяющего стандарта в сетевых технологиях (в частности не были стандартизированы формат пакета и длина). Обычно пакет имеющий размер от 1519 до 9000 называется JUMBO фрейм. При использовании таких пакетов, скорость передачи данных в сети увеличивается на 2%-5%.. Технически JUMBO – это удлиненный фрейм, посылаемый и принимаемый коммутатором. Однако, учитывая длину, такие фреймы не могут быть посланы на процессор устройства. Мы исключаем посылку больших фреймов процессору во время приема пакетов.

### 10.2 Конфигурирование MTU

#### 1. Включение функции MTU

Команда	Описание
<b>Общий режим</b>	
<b>mtu [&lt;mtu-value&gt;]</b> <b>no mtu enable</b>	Включает функцию приема/посылки JUMBO фреймов . Команда NO выключает функцию приема/посылки JUMBO фреймов.

# 11 КОНФИГУРАЦИЯ EFM OAM

## 11.1 Общие сведения о EFM OAM

Первоначально технология Ethernet разрабатывалась для локальных сетей, но длина каналов и размеры сетей стремительно увеличивались, и теперь эта технология применяется так же и на Metro и на глобальных сетях. Из-за отсутствия эффективного механизма управления, что влияло на работу технологии Ethernet в Метро и глобальных сетях, стало жизненно необходимым применение OAM на Ethernet.

Существует четыре стандарта протоколов для Ethernet OAM: 802.3ah (EFM OAM), 802.3ag (CFM), E-LMI и Y.1731. EFM OAM и CFM определены международным комитетом по стандартам (IEEE). EFM OAM работает на канальном уровне для корректного обнаружения и управления каналом данных. Использование EFM OAM позволяет повысить управляемость и упростить обслуживание Ethernet уровня для повышения устойчивости работы сети. CFM используется для мониторинга общей сетевой связности и локализации проблем на сетевом уровне. По сравнению с CFM стандарт Y.1731, принятый международным телекоммуникационным союзом (ITU), более мощный. Стандарт E-LMI, принятый MEF, применяется только к UNI. Так как вышеуказанные протоколы могут использоваться для различных сетевых топологий и управления, между ними существуют дополнительные соглашения.

EFM OAM (Ethernet in the First Mile Operation, Administration and Maintenance – использование, администрирование и управление Ethernet на первой миле (имеется в виду от клиента)) работает на канальном уровне сетевой модели OSI, реализуя дополнительные функции через подуровень OAM, как показано на рисунке ниже:

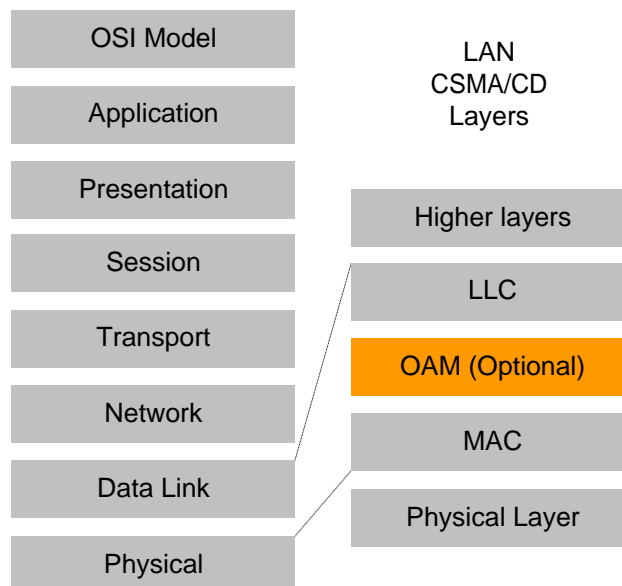

Положение OAM в OSI модели сети



Пакеты данных OAM (OAMPDU) используют в качестве MAC адреса назначения 01-80-c2-00-00-02 по протоколу. Скорость передачи не выше 10 пакетов в секунду.

EFM OAM устанавливается на базе OAM соединения. Эта функция обеспечивает механизмы управления каналами, такие, как мониторинг каналов, удаленное обнаружение проблем и удаленное тестирование портов. Говоря проще, основные понятия EFM OAM следующие:

#### 1. Установление соединения ethernet OAM

Модуль Ethernet OAM ищет удаленные OAM модули и устанавливает с ними сессии путем обмена пакетами OAMPDU. EFM OAM может работать в двух режимах: активном и пассивном. Сессия устанавливается только OAM модулем, работающим в активном режиме, а модуль, работающий в пассивном режиме, вынужден ждать, пока не получит запрос на соединение. После того как Ethernet OAM соединение установлено, модули OAM с обоих концов канала постоянно обмениваются пакетами OAMPDU для поддержания соединения. Если модуль Ethernet OAM не получает пакетов OAMPDU в течении 5 секунд, Ethernet OAM соединение разрывается.

#### 2. Мониторинг канала

Определение неисправности в среде Ethernet затруднено, особенно когда физическое соединение не разрывается, но работоспособность сети нарушена. Мониторинг канала используется для определения и исследования неисправностей каналов в различных средах. EFM OAM обеспечивает мониторинг канала посредством обмена уведомлениями о событиях OAMPDU. При определении неисправности канала, локальный модуль OAM посылает уведомление OAMPDU об этом событии удаленному модулю. В то же время он записывает это событие в логи и посылает SNMP Trap системе управления сетью. Когда удаленный модуль получает уведомление о проблеме, он так же записывает информацию в логи и сообщает системе управления. Анализируя информацию в логах, сетевой администратор может отследить состояние канала в определенный период времени.

Мониторинг канала средствами EFM OAM отслеживает следующие аварийные события — Errored symbol period event, Errored frame event, Errored frame period event и Errored frame seconds event.

Errored symbol period event: количество ошибочных символов не может быть меньше нижнего порога ошибок (здесь символ — минимальный блок передачи информации в физической среде. Он уникален для системы кодировки. Символы могут отличаться в разных физических средах. Скорость передачи символа определяется физической скоростью передачи в данной среде).

Errored frame event: Определяет N как период фреймов, число ошибочных фреймов за период приема N фреймов не должно быть меньше нижнего порога ошибок (ошибочный фрейм-прием ошибочного фрейма определяется по контрольной сумме).

Errored frame period event: количество определенных ошибочных фреймов за M секунд не должно быть меньше нижнего порога ошибок.

Время принятия ошибочных фреймов: количество секунд приема ошибочных фреймов зафиксированных за M секунд не может быть ниже порога ошибок (количество секунд ошибочных фреймов — когда в течении секунды принимаются ошибочные фреймы).

### 3. Удаленное определение неисправностей

Когда в сети прерывается передача данных из-за сбоя устройства или его недоступности, Ethernet OAM модуль устанавливает соответствующий флаг в OAMPDU пакетах, сообщая информацию о проблеме удаленному концу. Так как модули обмениваются пакетами OAMPDU постоянно при установившемся соединении, Ethernet OAM модуль может информировать ответные модули о неисправности канала через пакет OAMPDU. Поэтому системный администратор может проследить состояние канала по логам и вовремя устранить неисправности.

Существует три типа проблем на канале, которые отмечаются в пакетах OAMPDU. Это Critical, Dying Gasp и Link Fault. Их определение зависит от реализации различными производителями. В данном оборудовании определение следующее:

Critical event: неопределенное критическое событие

Link Fault : на приемнике локального интерфейса виден сбой

Dying Gasp: непоправимое событие (в случае перезагрузки, отключения линка, удаления конфигурации)

### 4. Удаленное тестирование петель соединения.

Если режим удаленной петли(loopback) включен, работающий в активном режиме OAM модуль посылает запрос удаленной петле соседу, в этом случае он возвращает все пакеты, за исключением Ethernet OAMPDU, отправителю по тому же каналу. Периодическое выполнение тестирования помогает вовремя определить сетевые проблемы и локализовать проблему. Замечание: нормальная работа канала в режиме удаленного тестирования невозможна.

Типовое применение EFM OAM происходит в следующих топологиях: точка-точка и эмулированных IEEE802.3 соединений типа точка-точка. Устройства получают возможность контролировать канальные ошибки на Первой миле доступа через Ethernet посредством EFM OAM. Для пользователя соединение между ним и сетью является «первой милей». Для провайдера оно является «последней милей».

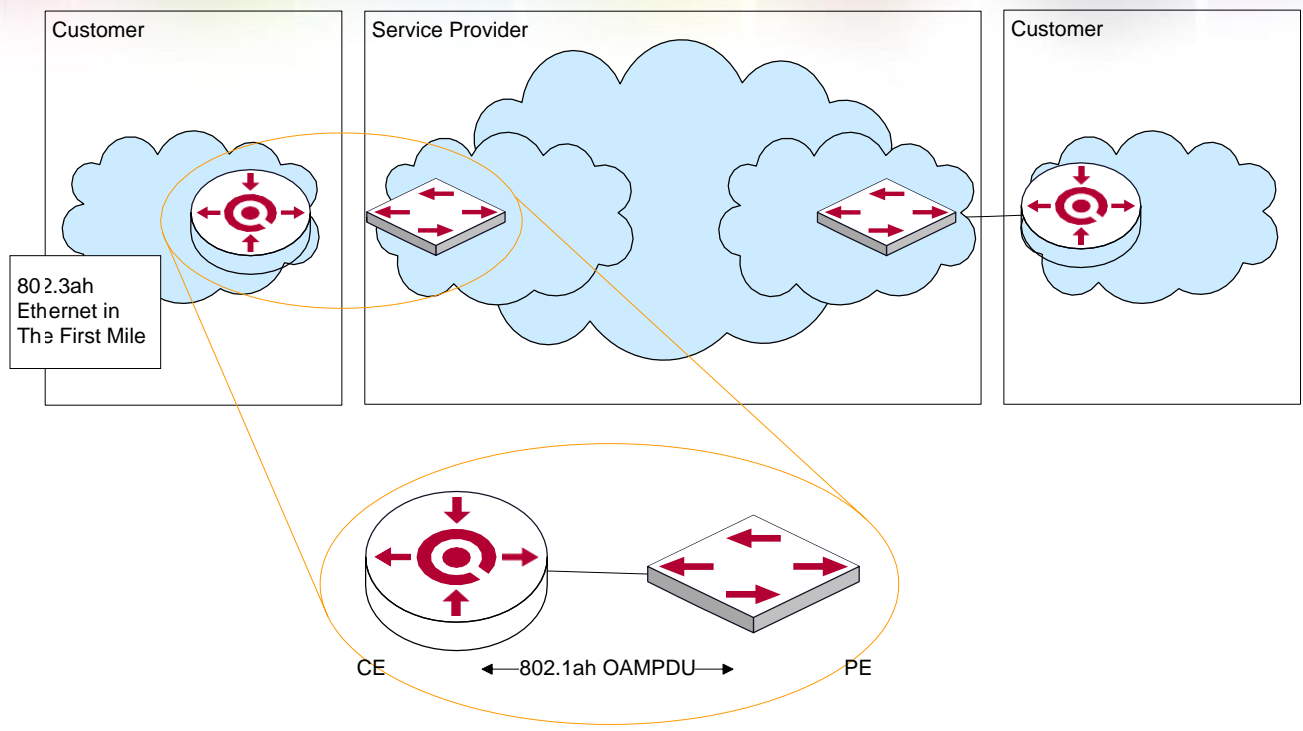

Типовое применение OAM топологии

## 11.2 Конфигурирование EFM OAM

1. Включение EFM OAM на порту;
  2. Конфигурирование мониторинга соединения;
  3. Конфигурирование обнаружения удаленных неисправностей;
- Примечание: для этого нужно сперва включить OAM при глобально.

1. Включение EFM OAM на порту

Команда	Описание
<b>Режим конфигурирования порта</b>	
<b>ethernet-oam mode {active   passive}</b>	Конфигурация режима работы EFM OAM. По умолчанию режим - активный.
<b>ethernet-oam</b> <b>no ethernet-oam</b>	Включение EFM OAM на порту. Команда NO выключает EFM OAM на порту.
<b>ethernet-oam period &lt;seconds&gt;</b> <b>no ethernet-oam period</b>	Конфигурация интервала передачи пакетов OAMPDU. Команда NO возвращает значение по умолчанию
<b>ethernet-oam timeout &lt;seconds&gt;</b> <b>no ethernet-oam timeout</b>	Конфигурация таймаута для EFM OAM соединения. Команда NO возвращает значение по умолчанию

## 2. Конфигурирование мониторинга соединения

Команда	Описание
<b>Режим конфигурирования порта</b>	
<b>ethernet-oam link-monitor</b> <b>no ethernet-oam link-monitor</b>	Включение мониторинга соединения EFM OAM, Команда NO выключает мониторинг.
<b>ethernet-oam errored-symbol-period {threshold low &lt;low-symbols&gt;   window &lt;seconds&gt;}</b> <b>no ethernet-oam errored-symbol-period {threshold low   window }</b>	Конфигурирование нижнего порога ошибок и окна фиксации ошибочных символов. Команда NO возвращает значение по умолчанию.
<b>ethernet-oam errored-frame-period {threshold low &lt;low-frames&gt;   window &lt;seconds&gt;}</b> <b>no ethernet-oam errored-frame-period {threshold low   window }</b>	Конфигурирование нижнего порога ошибок и окна фиксации периода ошибочных фреймов. Команда NO возвращает значение по умолчанию.
<b>ethernet-oam errored-frame {threshold low &lt;low-frames&gt;   window &lt;seconds&gt;}</b> <b>no ethernet-oam errored-frame {threshold low   window }</b>	Конфигурирование нижнего порога ошибок и окна фиксации ошибочных фреймов. Команда NO возвращает значение по умолчанию.
<b>ethernet-oam errored-frame-seconds {threshold low &lt;low-frame-seconds&gt;   window &lt;seconds&gt;}</b> <b>no ethernet-oam errored-frame-seconds {threshold low   window }</b>	Конфигурирование нижнего порога ошибок и окна фиксации секунд ошибочных фреймов. Команда NO возвращает значение по умолчанию.

## 3. Конфигурирование обнаружения удаленных неисправностей

Команда	Описание
<b>Режим конфигурирования порта</b>	
<b>ethernet-oam remote-failure</b> <b>no ethernet-oam remote-failure</b>	Включает режим удаленной диагностики EFM OAM ( под неисправностью понимается критическое событие или неисправность соединения на ближнем конце),

	Команда NO отключает функцию
<pre> <b>ethernet-oam errored-symbol-period threshold high</b> <b>{high-symbols   none}</b> <b>no ethernet-oam errored-symbol-period threshold high</b> </pre>	Конфигурирование верхнего предела ошибок приема символов. Команда NO восстанавливает значение по умолчанию.
<pre> <b>ethernet-oam errored-frame-period threshold high</b> <b>{high-frames   none}</b> <b>no ethernet-oam errored-frame-period threshold high</b> </pre>	Конфигурирование верхнего предела ошибок приема ошибочных фреймов за период. Команда NO восстанавливает значение по умолчанию.
<pre> <b>ethernet-oam errored-frame threshold high</b> <b>{high-frames   none}</b> <b>no ethernet-oam errored-frame threshold high</b> </pre>	Конфигурирование верхнего предела ошибок приема фреймов. Команда NO восстанавливает значение по умолчанию.
<pre> <b>ethernet-oam errored-frame-seconds threshold high</b> <b>{high-frame-seconds   none}</b> <b>no ethernet-oam errored-frame-seconds threshold high</b> </pre>	Конфигурирование верхнего предела ошибочных секунд приема фреймов. Команда NO восстанавливает значение по умолчанию.

### 11.3 Примеры EFM OAM

#### Сценарий 1:

Клиентское и сетевое устройства, соединенные напрямую, имеют включенную функцию EFM OAM для мониторинга состояния линии. Информация о линии передается в систему управления сетью при возникновении аварийных событий. Так же используется функция тестирования петель для проверки линии по необходимости.

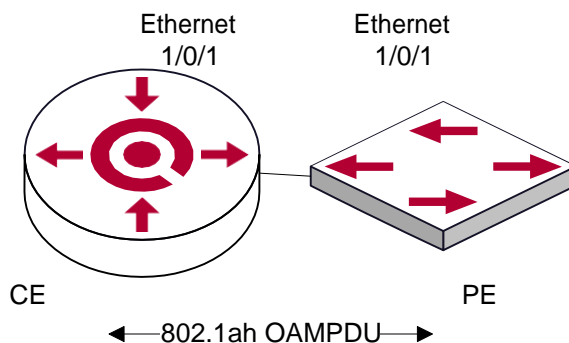

Типовая топология применения OAM

Процедура конфигурации: (опуская конфигурацию SNMP и логгирования)

### Конфигурация клиентского устройства (CE):

```
CE(config)#interface ethernet 1/1
CE (config-if-ethernet1/1)#ethernet-oam mode passive
CE (config-if-ethernet1/1)#ethernet-oam
CE (config-if-ethernet1/1)#ethernet-oam remote-loopback supported
```

Другие параметры используются по умолчанию.

### Конфигурация на PE:

```
PE(config)#interface ethernet 1/1
PE (config-if-ethernet1/1)#ethernet-oam
```

Другие параметры используются по умолчанию.

При необходимости использования удаленной петли используется следующая команда.

```
PE(config-if-ethernet1/1)#ethernet-oam remote-loopback
```

Выполнение следующей команды вызывает прекращение режима удаленной петли после завершения тестирования.

```
PE(config-if-ethernet1/1)# no ethernet-oam remote-loopback
```

Выполнение следующей команды отключает поддержку удаленной петли.

```
CE(config-if-ethernet1/1)#no ethernet-oam remote-loopback supported
```

## 11.4 Устранение неисправностей EFM OAM

Если при использовании EFM OAM возникают проблемы, проверьте, не являются ли они следствием следующих причин:

- Проверьте, не находятся ли оба OAM модуля соединения в пассивном режиме. Если так, то EFM OAM соединение не будет установлено между OAM модулями.
- Убедитесь, что SNMP сконфигурирован корректно. В противном случае аварийные сообщения не будут отправляться в систему управления сетью.
- Соединение в режиме OAM петли не работает. Необходимо выключить режим тестирования после проверки состояния линии.
- Убедитесь, что оба устройства поддерживают режим удаленной петли
- На порту не должны быть сконфигурированы STP, MRPP, ULPP, управление потоком и функция определения удаленной петли при включении функции удаленной петли OAM, поскольку эти функции не могут использоваться одновременно.



# 12 БЕЗОПАСНОСТЬ ПОРТОВ

## 12.1 Введение

Безопасность порта это механизм, основывающийся на MAC-адресе для управления доступом к сети. Это расширение существующих аутентификаций 802.1x и MAC. Он контролирует доступо неавторизированных устройств сети, проверяя MAC-адрес источника полученного кадра и доступ к неавторизированным устройствал, проверяя MAC-адрес устройства назначения в кадре. С безопасностью портов, пользователь может настраивать различные режимы безопасности порта для того, чтобы устройство обучалось только легальным MAC-адресам источника. После включения безопасности портовустройство обнаруживает нелегальный фрейм, что вызывает соответствующую функцию безопасности порта и выполняет предопределенные действия автоматически. Это снижает нагрузку пользовательского обслуживания и значительно повышает безопасность системы.

## 12.2 Настройка безопасности портов

### 1. Базовые настройки безопасности портов

Команда	Описание
<b>Режим конфигурирования порта</b>	
<code>switchport port-security</code> <code>no switchport port-security</code>	Настройка безопасности портов на интерфейсе.
<code>switchport port-security mac-address &lt;mac-address&gt;</code> <code>[vlan &lt;vlan-id&gt;]</code> <code>no switchport port-security mac-address &lt;mac-address&gt;</code> <code>[vlan &lt;vlan-id&gt;]</code>	Насройка статического безопасного MAC-адреса на интерфейсе
<code>switchport port-security maximum &lt;value&gt; [vlan &lt;vlan-list&gt;]</code> <code>no switchport port-security maximum &lt;value&gt; [vlan &lt;vlan-list&gt;]</code>	Настройка максимального числа безопасных MAC-адресов, разрешенных на интерфейсе
<code>switchport port-security violation {protect   restrict   shutdown}</code> <code>no switchport port-security violation</code>	Когда превышено максимальное число настроенных MAC-адресов, MAC-адрес доступа к интерфейсу не принадлежит этому интерфейсу в таблице MAC-адресов или MAC-адрес настроен на несколько интерфейсов в одном VLAN, они оба будут нарушать безопасность MAC-адресов.



<pre>switchport port-security aging {static   time &lt;value&gt;   type {absolute   inactivity}} no switchport port-security violation aging {static   time   type}</pre>	Включает время или тип старения port-security на интерфейсе.
<b>Режим администратора</b>	
<pre>clear port-security {all   configured   dynamic   sticky} [[address &lt;mac-addr&gt;   interface &lt;interface-id&gt;] [vlan &lt;vlan-id&gt; ]]</pre>	Стирает введенные безопасные MAC-адреса на интерфейсе.
<pre>show port-security [interface &lt;interface-id&gt;] [address   vlan]</pre>	Показывает конфигурацию.

### 12.3 Приметы настройки PORT SECURITY

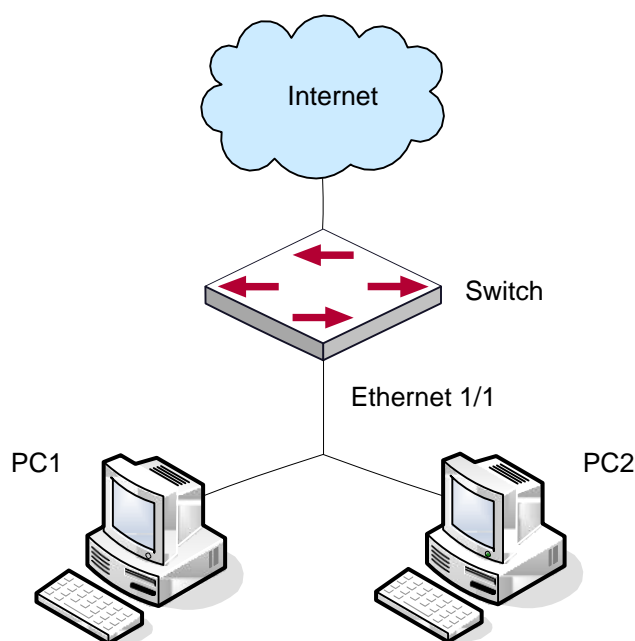

Типичная схема топологии для безопасности порта.

На интерфейсе включена функция безопасности порта, настроено максимальное число разрешенных источников MAC-адресов на интерфейсе равно 10, и интерфейс разрешает доступ 10 пользователям в интернет. Если превышено максимальное количество, то новый пользователь не получит доступ в интернет, так что это не только отграничит число пользователей, но и сделает доступ в интернет безопасным. Если сделать настройку максимального числа безопасных MAC-адресов равной 1, то только PC1 или PC2 получат доступ в сеть.

### Процесс настройки:

```
#Configure the switch.  
Switch(config)#interface Ethernet 1/1  
Switch(config-if-ethernet1/1)#switchport port-security  
Switch(config-if- ethernet1/1)#switchport port-security maximum 10  
Switch(config-if- ethernet1/1)#exit  
Switch(config)#
```

## 12.4 Устранение неисправностей PORT SECURITY

Если возникают проблемы с настройкой безопасности, проверьте не являются ли они следствием следующих причин:

- Проверьте включен ли PORT SECURITY
- Убедитесь в настройке максимального количества MAC-адресов

# 13 НАСТРОЙКА DDM

## 13.1 Введение

### 13.1.1 Краткое введение в DDM

DDM (Digital Diagnostic Monitor) реализует функцию подробной цифровой диагностики по стандарту SFF-8472 MSA. DDM контролирует параметры сигнала и оцифровывает его на печатной плате внутреннего модуля. После этого предоставляет разграниченный результат и параметры, которые сохраняются в стандартных рамках памяти таким образом, чтобы целесообразно было читать последовательный интерфейс с двойного кабеля.

Обычно интеллектуальные цифровые модули поддерживают функцию цифровой диагностики. Единицы сетевого управления имеют возможность контролировать параметры (температура, напряжение, ток смещения, tx мощность и rx мощность) оптических модулей для получения их пороговых значений в режиме реального времени на текущем оптическом модуле. Это помогает единицам сетевого управления обнаруживать неисправности в оптической линии, сократить эксплуатационную нагрузку и повысить надежность системы.

Применение DDM показано далее:

#### 1. Прогноз продолжительности жизни модуля.

Контролирование токов утечки позволяет сделать прогноз времени жизни лазера. Администратор может найти несколько потенциальных проблем по мониторингу напряжения и температуры модуля.

- (1) Высокое напряжение Vcc приведет к поломке CMOS, низкое – к неправильной работе
- (2) Высокая rx мощность приведет к повреждению принимающего модуля, из-за низкой rx мощности модуль не сможет нормально работать.
- (3) Высокая температура приведет к быстрому старению аппаратных средств.
- (4) Контроль мощности, получаемой по волокну, помогает проверить возможности линии и удаленного коммутатора

#### 2. Определение места повреждения.

В оптоволоконной линии определение неисправности имеет важное значение для быстрой перезагрузки сервиса, изолирование неисправности помогает администратору быстро найти местоположение неисправности в модуле (локальный или удаленный модули) или на линии, что также сокращает время восстановления системы после неисправности.

Анализируя статусы оповещения и сигнализации в режиме реального времени по параметрам (температура, напряжение, ток смещения, tx мощность и rx мощность) можно быстро обнаружить неисправность с помощью функции цифровой диагностики.

Кроме того, состояние Tx Fault и Rx LOS имеет важное значение для анализа неисправности.

#### 3. Проверка совместимости.

Проверка совместимости используется для анализа, является ли окружающая среда модуля согласованной в ручную или совместима с соответствующим стандартом, поскольку возможности модуля могут быть реализованы только с совместимой окружающей средой.

Иногда параметры окружающей среды превышают установленные вручную или стандарт соответствия, что приведет к уменьшению возможностей модуля и ошибке передачи.

Окружающая среда не совместима:

- (1) Напряжение превышает установленный диапазон.
- (2) Rx power приводит к перезагрузке или к меньшей чувствительности приемопередатчика.
- (3) Температура превышает диапазон рабочей температуры.

### 13.1.2 Функции DDM

Описания DDM показано в следующем примере:

1. Просмотр информации мониторинга на приемопередатчике.

Администратор может узнать текущее состояние трансивера и найти потенциальные проблемы с помощью проверки следующих параметров (входящая TX мощность, RX мощность, температура, напряжение, токи утечки) и запросить информацию мониторинга (такую как оповещения, сигнализация, состояние в реальном масштабе времени и т.д.). Кроме того проверка информации о неисправностях оптических модулей помогает администратору быстро обнаружить неисправную линию и сократить время восстановления.

2. Определение значения порога пользователем.

Для параметров в реальном масштабе времени (TX мощности, RX мощности, температуры, напряжения, токов утечки) есть фиксированные значения порогов. Потому, что пользовательское окружение различно, пользователь может определить значение порога (входящая сигнализация с высоким и низким приоритетом, оповещение с высоким и низким приоритетом), гибко контролировать рабочее состояние трансивера и немедленно обнаружить неисправность.

Настройка значения порогов производится пользователем и производителем и может быть показана в то же время. Когда порог определяется пользователем нерационально, он будет запрошен у пользователя и сигнал тревоги или оповещения автоматически установит порог по умолчанию (пользователь может восстановить все пороговые значения по умолчанию).

Рациональное пороговое значение: высокое/низкое значение сигнала оповещения должно быть между высоким и низким сигналом сигнализации и высокое значение порога должно быть выше, чем низкое и, а именно, высокое значение сигнализации  $\geq$  высокое значение оповещения  $\geq$  низкое значение оповещения  $\geq$  низкое значение сигнализации.

Для оптического модуля режим проверки получаемого питания включает внутреннюю и внешнюю проверку, которые определили производители. Кроме того режим проверки параметров в реальном масштабе времени и пороговых значений по умолчанию.

3. Контроль трансивера.

Кроме проверки состояния работы трансивера в реальном масштабе времени, пользователю нужно следить за подробной информацией о состоянии, такой как последнее время неисправности и ее тип. Контроль трансивера помогает пользователю найти последнее состояние неисправности через проверку логов и запросить последнее состояние неполадки через выполнение команд. Когда пользователь находит информацию о неполадке оптического модуля, то информация об оптическом модуле может быть перепроверена после обработки информации о неисправности, здесь пользователь может знать информацию о неисправности и возобновить мониторинг.

## 13.2 Список команд конфигурации DDM

Настройка DDM:

1. Просмотр информации контроля в реальном масштабе времени.
2. Настройка значений порога сигнализации или оповещения каждого параметра для трансивера.
3. Настройка состояния мониторинга трансивера.
  - (1) Настройка интервала мониторинга трансивера.
  - (2) Настройка состояния включения мониторинга трансивера.
  - (3) Просмотр информации мониторинга трансивера.
  - (4) Очистка информации мониторинга трансивера.
1. Просмотр информации контроля в реальном масштабе времени.

Команда	Описание
<b>Режим конфигурирования порта, режим администратора или глобальный режим</b>	
<code>show transceiver [interface ethernet &lt;interface-list&gt;][detail]</code>	Просмотр мониторинга состояния трансивера.

2. Настройка значений порога сигнализации или оповещения каждого параметра для трансивера.

Команда	Описание
<b>Режим конфигурирования порта</b>	
<code>transceiver threshold {default   {temperature   voltage   bias   rx-power   tx-power} {high-alarm   low-alarm   high-warn   low-warn} {&lt;value&gt;   default}}</code>	Установка определенного порога пользователем.

### 3. Настройка состояния мониторинга трансивера.

#### (1) Настройка интервала мониторинга трансивера.

Команда	Описание
<b>Режим конфигурирования порта</b>	
<b>transceiver-monitoring interval &lt;minutes&gt;</b> <b>no transceiver-monitoring interval</b>	Установка интервала мониторинга трансивера. Команда по умолчанию устанавливает интервал по умолчанию, равный 15 минут.

#### (2) Настройка состояния включения мониторинга трансивера.

Команда	Описание
<b>Режим конфигурирования порта</b>	
<b>transceiver-monitoring {enable   disable}</b>	Устанавливает, включен ли мониторинг трансивера. После включения на порте мониторинга трансивера, система записывает состояние неисправности. После отключения функции на порте, информация о неисправности будет стерта.

#### (3) Просмотр информации мониторинга трансивера.

Команда	Описание
<b>Режим конфигурирования порта</b>	
<b>show transceiver threshold-violation [interface ethernet &lt;interface-list&gt;]</b>	Показывает информацию мониторинга трансивера, включающую последнюю информацию нарушения порогового значения, мониторинг протекающего тока через трансивер, включен ли мониторинг трансивера на порте.

(4) Очистка информации мониторинга трансивера.

Команда	Описание
<b>Режим конфигурирования порта</b>	
<code>clear transceiver threshold-violation [interface ethernet &lt;interface-list&gt;]</code>	Стирает значение порога нарушения мониторинга трансивера.

### 13.3 Примеры применения DDM

#### Пример 1:

Ethernet 21 и Ethernet 23 включены в оптический модуль с DDM, Ethernet 24 включен в оптический модуль без DDM, Ethernet 22 не включен в какой-либо оптический модуль, просмотр информации о DDM на оптическом модуле.

а) Просмотр информации о всех интерфейсах, которые могут читать параметры в режиме реального времени (при отсутствии оптического модуля или оптический модуль не поддерживается, информация не будет показана), для примера:

```
Switch#show transceiver
```

```
Interface Temp(°C) Voltage (V) Bias (mA) RX Power (dBm) TX Power (dBm)
1/21          333.31 6.11 -30.54(A-)      -6.01
1/23          335.00 (W+) 6.11 -20.54(W-)      -6.02
```

б) Просмотр информации об указанном интерфейсе (N/A означает, что оптический модуль не вставлен или не поддерживается), для примера:

```
Switch#show transceiver interface ethernet 1/21-22;23
```

```
Interface Temp(°C) Voltage (V) Bias (mA) RX Power (dBm) TX Power (dBm)
1/21  333.31      6.11 -30.54(A-)  -6.01
1/22  N/A N/A      N/A  N/A  N/A
1/23  335.00 (W+) 6.11 -20.54(W-)  -6.02
```

с) Просмотр подробной информации, включающей основную информацию, значение параметров мониторинга в реальном масштабе времени, сигнал оповещения, сигнализацию, состояние неисправности и информацию порогового значения, для примера:

```
Switch#show transceiver interface ethernet 1/21-22;24 detail
```

```
Ethernet 1/21 transceiver detail information:
```

```
Base information:
```

```
SFP found in this port, manufactured by company, on Sep 29 2010.
```



Type is 1000BASE-SX, Link length is 550 m for 50um Multi-Mode Fiber.

Link length is 270 m for 62.5um Multi-Mode Fiber.

Nominal bit rate is 1300 Mb/s, Laser wavelength is 850 nm.

Brief alarm information:

RX loss of signal

Voltage high

RX power low

Detail diagnostic and threshold information:

Diagnostic Threshold

Realtime Value High Alarm Low Alarm High Warn Low Warn

-----

Temperature(°C)	33	70	0	70	0
Voltage (V)	7.31(A+)	5.00	0.005.00	0.00	
Bias current (mA)	6.11(W+)		10.30	0.005.00	0.00
RX Power (dBm)	-30.54(A-)		9.00	-25.00	9.00 -25.00
TX Power (dBm)	-6.01	9.00	-25.00	9.00	-25.00

Ethernet 1/22 transceiver detail information: N/A

Ethernet 1/24 transceiver detail information:

Base information:

SFP found in this port, manufactured by company, on Sep 29 2010.

Type is 1000BASE-SX, Link length is 550 m for 50um Multi-Mode Fiber.

Link length is 270 m for 62.5um Multi-Mode Fiber.

Nominal bit rate is 1300 Mb/s, Laser wavelength is 850 nm.

Brief alarm information: N/A

Detail diagnostic and threshold information: N/A

## Пример 2:

Ethernet 21 включен в оптический модуль с DDM. Настройка порогового значения на оптическом модуле после просмотра информации о DDM.

**Шаг 1:** Просмотр подробной информации о DDM.

```
Switch#show transceiver interface ethernet 1/21 detail
```

```
Ethernet 1/21 transceiver detail information:
```

```
Base information:
```

.....

Brief alarm information:

RX loss of signal

Voltage high

RX power low

Detail diagnostic and threshold information:

Diagnostic Threshold

Realtime ValueHigh Alarm Low AlarmHigh WarnLow Warn

```
-----  
Temperature (°C)  33    70    0    70    0  
Voltage (V)       7.31(A+) 5.00 0.00  5.00  0.00  
Bias current (mA)        6.11(W+) 10.30    0.00  5.00  0.00  
RX Power (dBm)    -30.54(A-)9.00-25.00 9.00  -25.00  
TX Power (dBm)        -13.019.00  -25.00 9.00  -25.00
```

**Шаг 2:** Настройка порогового значения tx-power на оптическом интерфейсе, нижнее значение порогового оповещения - 12, нижнее значение пороговой сигнализации – 10.00.

```
Switch#config
```

```
Switch(config)#interface ethernet 1/21
```

```
Switch(config-if-ethernet1/21)#transceiver threshold tx-power low-warning -12
```

```
Switch(config-if-ethernet1/21)#transceiver threshold tx-power low-alarm -10.00
```

**Шаг 3:** Просмотр подробной информации о DDM на оптическом модуле. Сигнализация использует пороговое значение, настраиваемое пользователем, пороговое значение, настроенное производителем обозначено скобками. Сигнализация с 'A-' как -13.01 меньше, чем -12.00.

```
Switch#show transceiver interface ethernet 1/21 detail
```

```
Ethernet 1/21 transceiver detail information:
```

```
Base information:
```

.....

Brief alarm information:

RX loss of signal

Voltage high

RX power low

TX power low

Detail diagnostic and threshold information:

```
Diagnostic          Threshold
```

```
Realtime ValueHigh Alarm Low AlarmHigh WarnLow Warn
```

-----

Temperature (°C)	33	70	0	70	0
Voltage (V)	7.31(A+)	5.00	0.00	5.00	0.00
Bias current (mA)	6.11(W+)	10.30		0.00	5.00 0.00
RX Power (dBm)	-30.54(A-)	9.00		-25.00	9.00 -25.00
TX Power (dBm)	-13.01(A-)	9.00-12.00		(-25.00)	9.00 -10.00(-25.00)

### Пример 3:

Ethernet 21 включен в оптический модуль с DDM. Включение мониторинга трансивера на порте, после просмотра мониторинга на оптическом модуле.

**Шаг 1:** Просмотр мониторинга трансивера на опическом модуле. На Ethernet 21 and ethernet 22 не включен мониторинг трансивера, установленный интервал 30 минут.

```
Switch(config)#show transceiver threshold-violation interface ethernet 1/21-22
Ethernet 1/21 transceiver threshold-violation information:
Transceiver monitor is disabled. Monitor interval is set to 30 minutes.
The last threshold-violation doesn't exist.
```

```
Ethernet 1/22 transceiver threshold-violation information:
Transceiver monitor is disabled. Monitor interval is set to 30 minutes.
The last threshold-violation doesn't exist.
```

**Шаг 2:** Включение мониторинга трансивера на ethernet 21.

```
Switch(config)#interface ethernet 1/21
Switch(config-if-ethernet1/21)#transceiver-monitoring enable
```

**Шаг 3:** Просмотр мониторинга трансивера на оптическом модуле. В следующих настройках, на ethernet 21 включен мониторинг трансивера, последнее нарушение порогового значения Jan 02 11:00:50 2011, подробная информации о DDM, превышающая пороговое значение также показана:

```
Switch(config-if-ethernet1/21)#quit
Switch(config)#show transceiver threshold-violation interface ethernet 1/21-22
Ethernet 1/21 transceiver threshold-violation information:
Transceiver monitor is enabled. Monitor interval is set to 30 minutes.
The current time is Jan 02 12:30:50 2011.
The last threshold-violation time is Jan 02 11:00:50 2011.
Brief alarm information:
RX loss of signal
RX power low
Detail diagnostic and threshold information:
```

## DiagnosticThreshold

Realtime Value High Alarm Low Alarm High Warn Low Warn

	-----	-----	-----	-----	-----
Temperature (°C)	33	70	0	70	0
Voltage (V)	7.31	10.00	0.00	5.00	0.00
Bias current (mA)	3.11	10.30	0.00	5.00	0.00
RX Power (dBm)	-30.54(A-)	9.00	-25.00(-34)	9.00	-25.00
TX Power (dBm)	-1.01	9.00	-12.05	9.00	-10.00

Ethernet 1/22 transceiver threshold-violation information:

Transceiver monitor is disabled. Monitor interval is set to 30 minutes.

The last threshold-violation doesn't exist.

### 13.4 Устранение неисправностей DDM

Если возникают проблемы при настройке DDM, пожалуйста, проверьте является ли эта проблема следствием следующих причин:

- Убедитесь, что трансивер на оптическом модуле был включен на порте, иначе конфигурация DDM не будет показана.
- Убедитесь, что конфигурация SNMP работает, иначе оповещение о событии не сможет оповестить систему сетевого управления.
- Не все коммутаторы поддерживают SFP с DDM или XFP с DDM, убедитесь в использовании коммутатора с поддержкой соответствующей функции.
- Использование команд **show transceiver** или **show transceiver detail** может занять много времени, так как коммутатор будет проверять все порты, поэтому рекомендуется запрашивать информацию о трансивере на определенный порт.
- Убедитесь, что установленный пользователем порог является действующим. При любой ошибке порогового значения трансивер будет посылать сигнализацию в соответствии со значением, установленным по умолчанию.

## 14 LLDP-MED

### 14.1 Введение в LLDP-MED

LLDP-MED (Link Layer Discovery Protocol-Media Endpoint Discovery) основан на 802.1AB LLDP (Link Layer Discovery Protocol) of IEEE. LLDP предоставляет стандартный режим Link Layer Discovery, посылающего информацию о локальных устройствах (включающую основные возможности, управление IP-адресами, ID устройства и ID порта) такой как TLV (type/length/value) тройки в LLDPDU (Link Layer Discovery Protocol Data Unit), управляющих связью с соседними устройствами. Полученная информация об устройстве будет храниться со стандартной базой управления информацией (MIB). Это позволяет системе сетевого управления быстро обнаруживать и идентифицировать статус связи на линии.

В стандарте 802.1AB LLDP нет передачи и управления информацией о голосовом устройстве. Для применения и управления голосового устройства целесообразно с помощью LLDP-MED TLVs предоставлять множественную информацию, такую как PoE (Power over Ethernet), сетевую политику и локальную информацию об обслуживании нового телефона.

### 14.2 Конфигурация LLDP-MED

#### 1. Базовая конфигурация

Команда	Описание
<b>Режим конфигурирования порта</b>	
<b>lldp transmit med tlv all</b> <b>no lldp transmit med tlv all</b>	Настройка указанного порта отправлять все LLDP-MED TLVs. Команда no отменяет функцию.
<b>lldp transmit med tlv capability</b> <b>no lldp transmit med tlv capability</b>	Настройка указанного порта отправлять LLDP-MED Capability TLV. Команда no отменяет функцию.
<b>lldp transmit med tlv networkPolicy</b> <b>no lldp transmit med tlv networkPolicy</b>	Настройка указанного порта отправлять LLDP-MED Network Policy TLV. Команда no отменяет данную функцию.
<b>lldp transmit med tlv extendPoe</b> <b>no lldp transmit med tlv extendPoe</b>	Настройка указанного порта отправлять LLDP-MED Extended Power-Via-MDI TLV. Команда no отменяет функцию.
<b>lldp transmit med tlv inventory</b> <b>no lldp transmit med tlv inventory</b>	Настройка указанного порта отправлять LLDP-MED Inventory Management TLVs. Команда no отменяет функцию.

<pre>network policy {voice   voice-signaling   guest-voice   guest-voice-signaling   softphone-voice   video- conferencing   streaming-video   video-signaling} [status {enable   disable}] [tag {tagged   untagged}] [vid {&lt;vlan-id&gt;   dot1p}] [cos &lt;cos-value&gt;] [dscp &lt;dscp- value&gt; ] no network policy {voice   voice-signaling   guest-voice   guest-voice-signaling   softphone-voice   video- conferencing   streaming- video   video-signaling}</pre>	<p>Настройка сетевой политики порта, включающая VLAN ID, поддерживаемые приложения (такие как голос и видео), приоритет приложений и политика использования, и так далее.</p>
<pre>civic location {dhcp server   switch   endpointDev} &lt;country-code&gt; no civic location</pre>	<p>Настройка типа устройства и кода страны в соответствии с форматом Civic Address LCI и включение режима Civic Address LCI. Команда по отменяет все настройки в соответствии с форматом Civic Address LCI.</p>
<pre>ecs location &lt;tel-number&gt; no ecs location</pre>	<p>Настройка расположения с форматом ECS ELIN на порте. Команда по отменяет конфигурацию</p>
<pre>lldp med trap {enable   disable}</pre>	<p>Включение/отключение ловушки LLDP-MED на указанном порте.</p>
<p><b>Режим Civic Address LCI address</b></p>	
<pre>{description-language   province-state   city   county   street   locationNum   location   floor   room   postal   otherInfo} &lt;address&gt; no {description-language   province-state   city   county   street   locationNum   location   floor   room   postal   otherInfo}</pre>	<p>Настройка подробных адресов после ввода режима Civic Address LCI address на порте.</p>
<p><b>Режим глобального конфигурирования</b></p>	
<pre>lldp med fast count &lt;value&gt; no lldp med fast count</pre>	<p>Когда включен механизм быстрого запуска LLDP-MED, то должна производиться быстрая отправка пакетов LLDP с LLDP-MED TLV, эта команда используется для установки значения быстрой отправки пакетов, команда по восстанавливает значение по умолчанию.</p>

Режим администратора	
<b>show lldp</b>	Показывает настройки глобального LLDP и LLDP-MED
<b>show lldp [interface ethernet &lt;IFNAME&gt;]</b>	Показывает настройки LLDP и LLDP-MED на текущем порте
<b>show lldp neighbors [interface ethernet &lt;IFNAME&gt;]</b>	Показывает настройки LLDP и LLDP-MED на соседних устройствах.

### 14.3 Пример настройки LLDP-MED

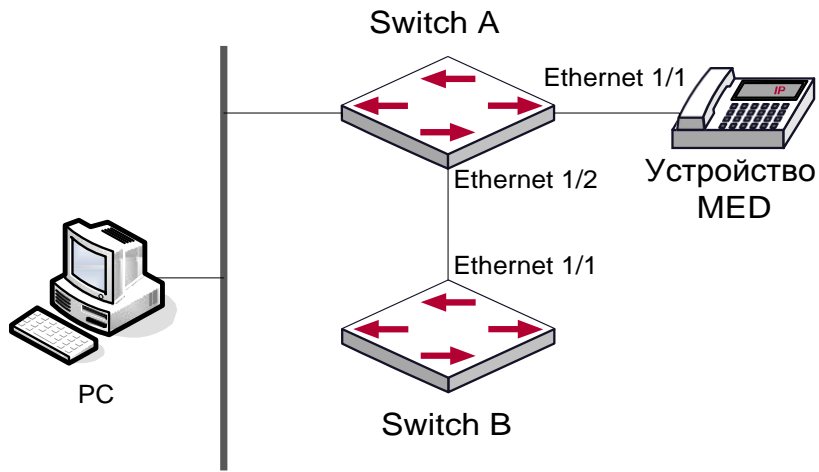

Топология базовой конфигурации LLDP-MED

#### 1) Настройка Switch A

```

SwitchA(config)#interface ethernet1/1
SwitchA (Config-If-Ethernet1/1)# lldp enable
SwitchA (Config-If-Ethernet1/1)# lldp mode both (this configuration can be omitted,
the default mode is RxTx)
SwitchA (Config-If-Ethernet1/1)# lldp transmit med tlv capability
SwitchA (Config-If-Ethernet1/1)# lldp transmit med tlv network policy
SwitchA (Config-If-Ethernet1/1)# lldp transmit med tlv inventory
SwitchB (Config-If-Ethernet1/1)# network policy voice tag tagged vid 10 cos 5 dscp
15
SwitchA (Config-If-Ethernet1/1)# exit
SwitchA (config)#interface ethernet1/2
SwitchA (Config-If-Ethernet1/2)# lldp enable
SwitchA (Config-If-Ethernet1/2)# lldp mode both

```



## 2) Настройка Switch B

```
SwitchB (config)#interface ethernet1/1
SwitchB(Config-If-Ethernet1/1)# lldp enable
SwitchB (Config-If-Ethernet1/1)# lldp mode both
SwitchB (Config-If-Ethernet1/1)# lldp transmit med tlv capability
SwitchB (Config-If-Ethernet1/1)# lldp transmit med tlv network policy
SwitchB (Config-If-Ethernet1/1)# lldp transmit med tlv inventory
SwitchB (Config-If-Ethernet1/1)# network policy voice tag tagged vid 10 cos 4
```

## 3) Verify the configuration

### Просмотр глобального статуса и статуса интерфейса на SwitchA

```
SwitchA# show lldp neighbors interface ethernet 1/1
Port name : Ethernet1/1
Port Remote Counter : 1
TimeMark :20
ChassisIdSubtype :4
ChassisId :00-1f-ce-00-00-02
PortIdSubtype :Local
PortId :1
PortDesc :****
SysName :****
SysDesc :*****

SysCapSupported :4
SysCapEnabled :4

LLDP MED Information :
MED Codes:
(CAP)Capabilities, (NP) Network Policy
(LI) Location Identification, (PSE)Power Source Entity
(PD) Power Device, (IN) Inventory
MED Capabilities:CAP,NP,PD,IN
MED Device Type: Endpoint Class III
Media Policy Type :Voice
Media Policy :Tagged
Media Policy Vlan id :10
Media Policy Priority :3
Media Policy Dscp :5
Power Type : PD
Power Source :Primary power source
Power Priority :low
Power Value :15.4 (Watts)
```

```
Hardware Revision:
Firmware Revision:4.0.1
Software Revision:6.2.30.0
Serial Number:
Manufacturer Name:****
Model Name:Unknown
Assert ID:Unknown
IEEE 802.3 Information :
  auto-negotiation support: Supported
  auto-negotiation support: Not Enabled
  PMD auto-negotiation advertised capability: 1
  operational MAU type: 1
SwitchA# show lldp neighbors interface ethernet 1/2
Port name : interface ethernet 1/2
Port Remote Counter : 1
Neighbor Index: 1
Port name : Ethernet1/2
Port Remote Counter : 1
TimeMark :20
ChassisIdSubtype :4
ChassisId :00-1f-ce-00-00-02
PortIdSubtype :Local
PortId :1
PortDesc :Ethernet1/1
SysName :****
SysDesc :*****
SysCapSupported :4
SysCapEnabled :4
```

#### Пояснение:

1. Ethernet 2 коммутатора А и Ethernet 1 коммутатора В являются портами устройства сетевого соединения, они не пересылают пакеты с информацией MED TLV. Хотя Ethernet 2 коммутатора А настроен для отправки информации MED TLV, он не будет отправлять информацию MED, что приведет к отсутствию в соответствующей удаленной таблице информации MED на Ethernet 2 коммутатора А.
2. Устройство LLDP-MED может отправлять пакеты LLDP с MED TLV, поэтому в соответствующей удаленной таблице будет информация об Ethernet 1 коммутатора А.

## 14.4 Устранение неисправностей LLDP-MED

Если возникают проблемы при настройке LLDP-MED, пожалуйста, проверьте является ли эта проблема следствием следующих причин:



- Убедитесь, что LLDP включен глобально
- Только устройство сетевого соединения получает LLDP пакеты с LLDP-MED TLV от ближайшего устройства MED, он так же посылает LLDP-MED TLV. Если на устройстве сетевого соединения настроена команда для отправки LLDP-MED TLV, пакеты без LLDP-MED TLV посылаются на порт, что означает, что никакой информации порт не получает и на порте отключена функция посылки информации LLDP-MED TLV.
- Если соседние устройства посылают информацию LLDP-MED устройству сетевого соединения, но она не является информацией LLDP-MED, проверяемая командой **show lldp neighbors**, что означает, что отправляемая информация LLDP-MED к соседним устройствам является ошибочной.

## 15 НАСТРОЙКА BPDU-TUNNEL

### 15.1 Введение в bpd-tunnel

BPDU Tunnel является технологией второго уровня. Это позволяет пакетам протоколов второго уровня географически распределенных частных сетей прозрачно передаваться по специальным туннелям через сеть поставщика услуг.

#### 15.1.1 Функции bpd-tunnel

В приложении MAN, множественные ветви корпорации могут соединяться с друг с другом по сети оператора. VPN предоставляет возможность оператору включать географически распределенные сети в одну локальную сеть LAN, поэтому поставщику услуг нужно предоставить функцию туннелирования, а именно информационных данных, поступающих от пользовательской сети и передачи их друго сети некоторой корпорации через сеть оператора. Для поддержания локальной концепции, необходима не только передача данных от пользовательских частных сетей через туннель, но так же передача пекетов протоколов второго уровня от пользовательских сетей.

#### 15.1.2 Создание bpd-tunnel

Специальные линии используются оператором для создания пользовательских сетей второго уровня. В результате, пользовательская сеть разбивается на части по различные стороны сетевого провайдера. Как показано на рисунке, пользователь А имеет два устройства (CE1 и CE2) и оба этих устройства принадлежат к некоторому VLAN. Пользовательская сеть разделена на сеть 1 и сеть 2, которые соединяются через сеть провайдера. Когда пакеты протокола уровня 2 не могут быть реализованы через сеть поставщика услуг, то пользовательская сеть не может обработать вычисление независимого протокола второго уровня(для примера: вычисление spanning tree), таким образом сети влияют друг на друга.

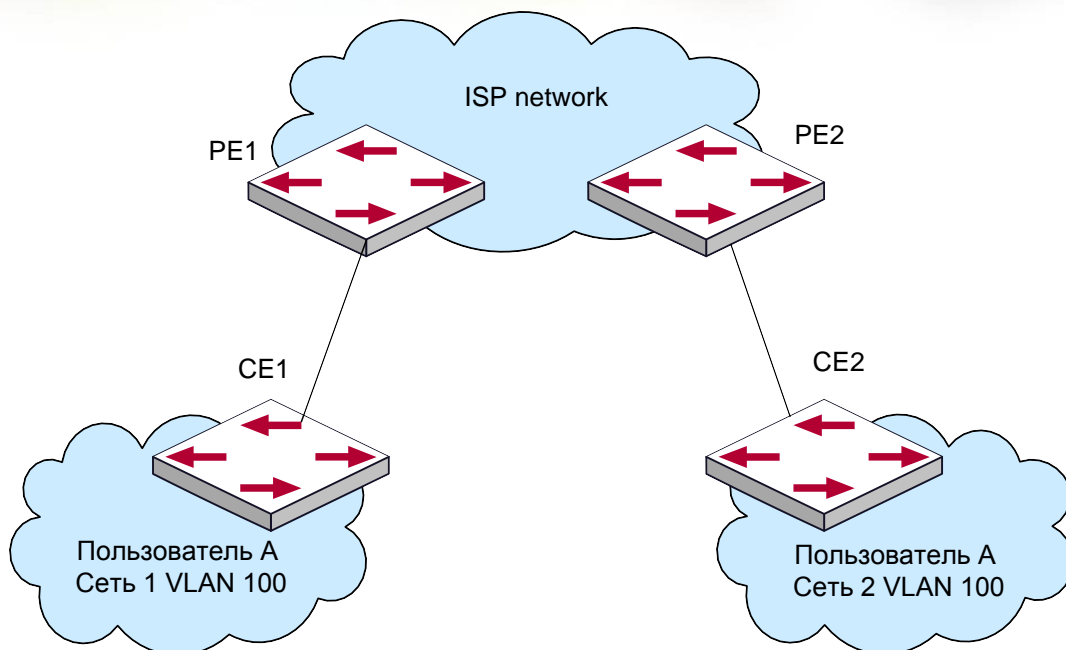

Применение BPDU-туннеля

## 15.2 Конфигурация bpdu-tunnel

1. Настройка глобального MAC-адреса туннеля.
2. Настройка порта для поддержки туннеля.

1. Настройка глобального MAC-адреса туннеля.

Команда	Описание
<b>Режим глобального конфигурирования</b>	
<code>bpdu-tunnel dmac &lt;mac&gt;</code> <code>no bpdu-tunnel dmac</code>	Включение/отключение глобального MAC-адреса туннеля.

2. Настройка порта для поддержки туннеля.

Команда	Описание
<b>Режим конфигурирования порта</b>	

```
bpdu-tunnel {stp|gvrp|uldp|lACP|dot1x}
no bpdu-tunnel {stp|gvrp|uldp|lACP|dot1x}
```

Включение/отключение на порте поддержки туннеля.

### 15.3 Пример bpdu-tunnel

Специальные линии используются оператором для построения пользовательских сетей второго уровня. В результате, пользовательская сеть разбивается на части по различные стороны сетевого провайдера. Как показано на рисунке, пользователь А имеет два устройства (CE1 и CE2) и оба этих устройства принадлежат к некоторому VLAN. Пользовательская сеть разделена на сеть 1 и сеть 2, которые соединяются через сеть провайдера. Когда пакеты протокола уровня 2 не могут быть реализованы через сеть поставщика услуг, то пользовательская сеть не может обработать вычисление независимого протокола второго уровня (для примера: вычисление spanning tree), таким образом сети влияют друг на друга.

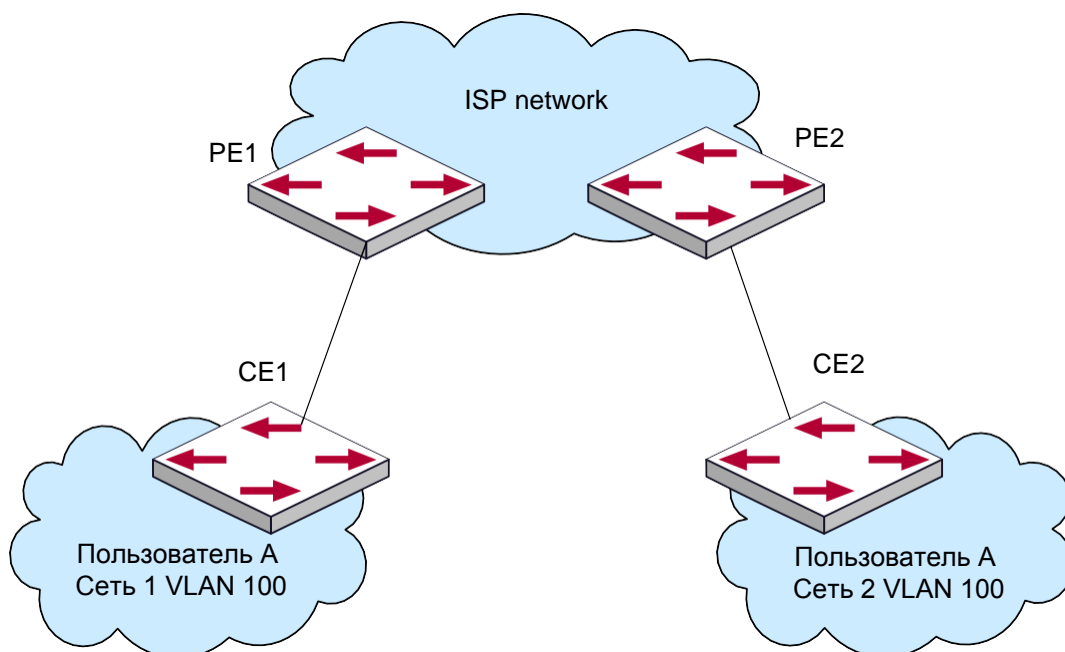

#### Применение BPDU-туннеля

С BPDU Tunnel, пакеты протокола второго уровня от пользовательской сети могут быть переданы через сеть оператора в следующей последовательности:

1. После получения пакета протокола второго уровня от первой сети пользователя А, PE 1 в сети оператора пакет инкапсулируется, MAC-адрес назначения заменяется конкретным multicast MAC-адресом, и затем пакет пересылается в сети оператора.
2. Инкапсулированный пакет протокола второго уровня (называемый пакетом BPDU Tunnel) пересылается к PE 2 на другой конец сети, где пакет деинкапсулируется, возвращается оригинальный MAC-назначения пакета и затем пакет посылается сети 2 пользователя А.

## Настройка bpdu-tunnel на коммутаторах PE1 и PE2:

### Настройка PE 1:

```
PE1(config)# bpdu-tunnel dmac 01-02-03-04-05-06
PE1(config-if-ethernet1/1)# bpdu-tunnel stp
PE1(config-if-ethernet1/1)# bpdu-tunnel lacp
PE1(config-if-ethernet1/1)# bpdu-tunnel uldp
PE1(config-if-ethernet1/1)# bpdu-tunnel gvrp
PE1(config-if-ethernet1/1)# bpdu-tunnel dot1x
```

### Настройка PE 2:

```
PE2(config)# bpdu-tunnel dmac 01-02-03-04-05-06
PE2(config-if-ethernet1/1)# bpdu-tunnel stp
PE2(config-if-ethernet1/1)# bpdu-tunnel lacp
PE2(config-if-ethernet1/1)# bpdu-tunnel uldp
PE2(config-if-ethernet1/1)# bpdu-tunnel gvrp
PE2(config-if-ethernet1/1)# bpdu-tunnel dot1x
```

## 15.4 Устранение неисправностей bpdu-tunnel

После отключения функций stp, gvrp, uldp, lacp and dot1x на порте, можно настроить функцию bpdu-tunnel.



# 16 НАСТРОЙКА ВИРТУАЛЬНЫХ ЛОКАЛЬНЫХ СЕТЕЙ - VLAN

## 16.1 Конфигурирование VLAN

### 16.1.1 Начальные сведения о VLAN

VLAN (Virtual Local Area Network – виртуальная локальная сеть) – технология, разделяющая логические адреса устройств в сети для отделения сегментов сети в зависимости от функций, выполняемых устройствами, приложений или требований управления. Таким образом, виртуальные локальные группы могут формироваться независимо от физического расположения устройств. IEEE опубликовал протокол IEEE 802.1Q для стандартизации применения VLAN. VLAN на коммутаторе работает в соответствии с этим протоколом.

Основная идея технологии VLAN в том, чтобы разделить динамически большую локальную сеть на несколько независимых широковещательных доменов в соответствии с требованиями, предъявляемыми к сети.

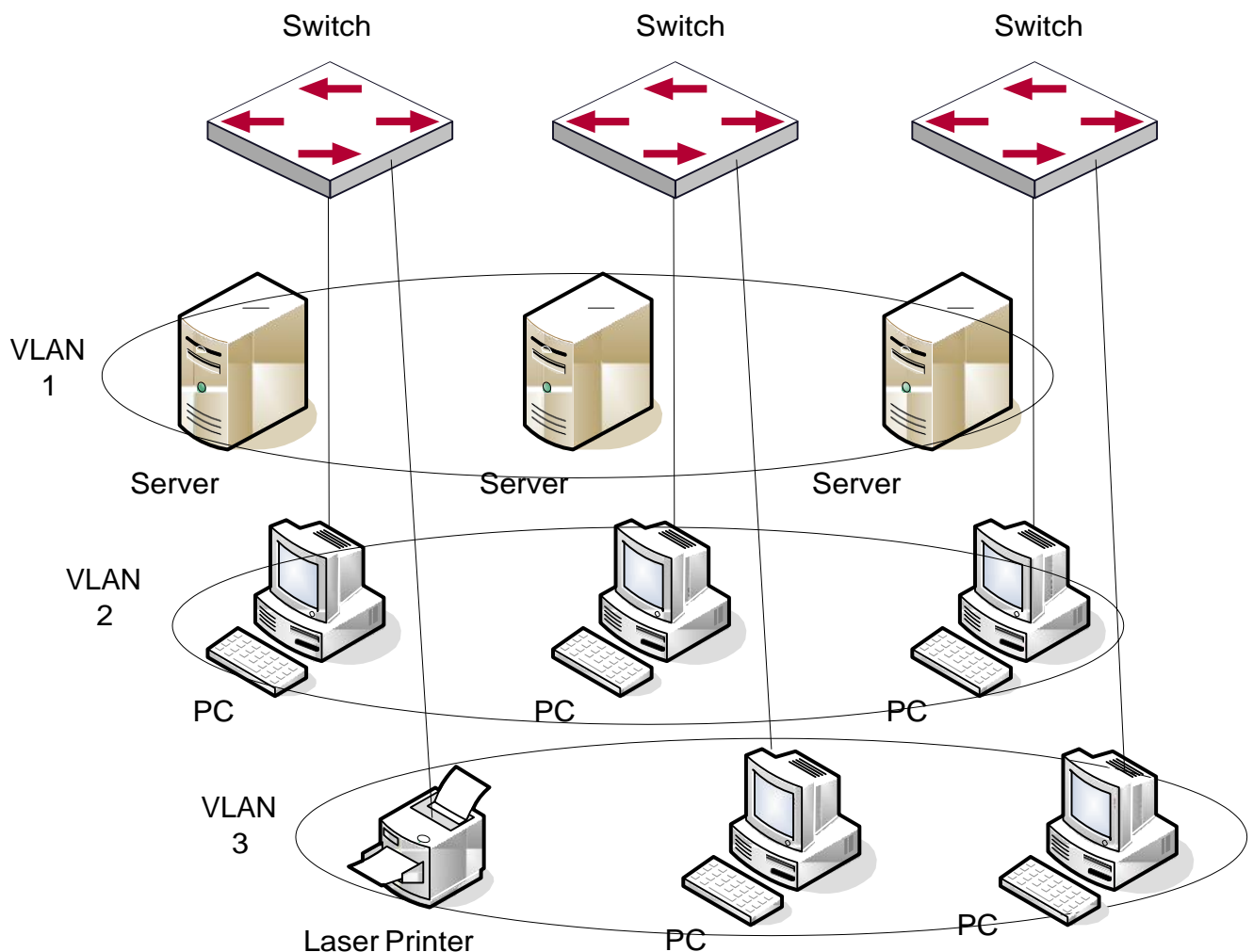

Логическое определение сети VLAN

и физические сети, за исключением того, что VLAN – логическое объединение, а не физическое. Поэтому объединение VLANов может создаваться вне зависимости от физического расположения устройств и широкополосный, многопользовательский и однопользовательский трафик внутри VLAN отделен от других VLANов.

Благодаря вышеперечисленным особенностям, технология VLAN обеспечивает следующие преимущества:

- Улучшается производительность сети;
- Экономятся сетевые ресурсы;
- Упрощается управление сетью;
- Снижается стоимость сети;
- Улучшается безопасность сети;

Ethernet порты коммутатора могут работать в трех различных режимах: Access, Hybrid и Trunk. Каждый режим имеет свой способ пересылки пакетов, с меткой или без.

Порты типа Access принадлежат только одному VLAN. Обычно они используются для подключения к компьютеру.

Порты типа Trunk позволяют пересылать пакеты нескольких VLANов. Они могут использоваться для соединения между коммутаторами или подключения пользовательских устройств.

Порты типа Hybrid также позволяют пересылать пакеты нескольких VLANов. Они могут использоваться для соединения между коммутаторами или подключения пользовательских устройств.

Порты типов Hybrid и Trunk принимают данные по одному алгоритму, но методы отправки данных отличаются: порты типа Hybrid могут отправлять пакеты в различные VLANы без метки VLANа, тогда как порты типа Trunk отправляют пакеты различных VLAN только с меткой VLANа, за исключением VLAN, прописанного на порту как native.

Применение VLAN и GVRP (GARP VLAN Registration Protocol – протокол регистрации GARP VLAN) на коммутаторе описывается в стандарте 802.1Q. Данная глава детально объясняет использование и конфигурацию VLANов и GVRP.

### **16.1.2 Конфигурирование VLAN**

1. Создание или удаление VLAN;
2. Установка или удаление имени VLANа;
3. Присоединение порта коммутатора к VLANу;
4. Установка типа порта коммутатора;
5. Настройка транкового порта;
6. Настройка порта доступа;
7. Настройка гибридного порта;
8. Включение/выключение правил обработки входных пакетов VLAN на портах;
9. Конфигурация приватного VLANа;

## 11. Определение внутреннего идентификатора VLANa;

### 1. Создание или удаление VLAN

Команда	Описание
<b>Режим глобального конфигурирования</b>	
<b>vlan WORD</b> <b>no vlan WORD</b>	Создание/удаление VLANa или вход в режим VLANa

### 2. Установка или удаление имени VLANa

Команда	Описание
<b>VLAN Mode</b>	
<b>name &lt;vlan-name&gt;</b> <b>no name</b>	Установка или удаление имени VLANa

### 3. Присоединение порта коммутатора к VLANу

Команда	Описание
<b>VLAN Mode</b>	
<b>switchport interface &lt;interface-list&gt;</b> <b>no switchport interface &lt;interface-list&gt;</b>	Назначение порта коммутатора VLANу

### 4. Установка типа порта коммутатора

Команда	Описание
<b>Режим конфигурирования порта</b>	
<b>switchport mode {trunk   access   hybrid}</b>	Установка текущего порта как транкового, порта доступа или гибридного.



Команда	Описание
<b>Режим конфигурирования порта</b>	
<b>switchport trunk allowed vlan {WORD   all   add WORD   except WORD   remove WORD}</b> <b>no switchport trunk allowed vlan</b>	Установка/удаление VLANов, приписанных к этому транку. Команда “no” восстанавливает значение по умолчанию.
<b>switchport trunk native vlan &lt;vlan-id&gt;</b> <b>no switchport trunk native vlan</b>	Установка/удаление PVID для транкового порта.

#### 6. Настройка порта доступа

Команда	Описание
<b>Режим конфигурирования порта</b>	
<b>switchport access vlan &lt;vlan-id&gt;</b> <b>no switchport access vlan</b>	Добавляет текущий порт к указанному VLANу. Команда NO восстанавливает значение по умолчанию.

#### 7. Настройка гибридного порта

Команда	Описание
<b>Режим конфигурирования порта</b>	
<b>switchport hybrid allowed vlan {WORD   all   add WORD   except WORD   remove WORD} {tag   untag}</b> <b>no switchport hybrid allowed vlan</b>	Установка/удаление VLANа, приписанного к гибриднему порту с режимом метки или без нее.
<b>switchport hybrid native vlan &lt;vlan-id&gt;</b> <b>no switchport hybrid native vlan</b>	Установка/удаление PVID на порту.

Команда	Описание
<b>Режим конфигурирования порта</b>	
<b>vlan ingress enable</b> <b>no vlan ingress enable</b>	Включение/выключение входящих правил на VLANе.

#### 9. Конфигурация приватного VLANa

Команда	Описание
<b>VLAN mode</b>	
<b>private-vlan {primary   isolated   community}</b> <b>no private-vlan</b>	Конфигурация текущего VLANa как приватного. Команда NO удаляет приватный VLAN.

#### 10. Настройка связей приватного VLANa

Команда	Описание
<b>VLAN mode</b>	
<b>private-vlan association &lt;secondary-vlan-list&gt;</b> <b>no private-vlan association</b>	Установка/удаление связей приватного VLANa.

#### 11. Определение внутреннего идентификатора VLANa

Команда	Описание
<b>Режим глобального конфигурирования</b>	
<b>vlan &lt;2-4094&gt; internal</b>	Определяет идентификатор внутреннего VLANa.

### 16.1.3 Типичное применение VLANa

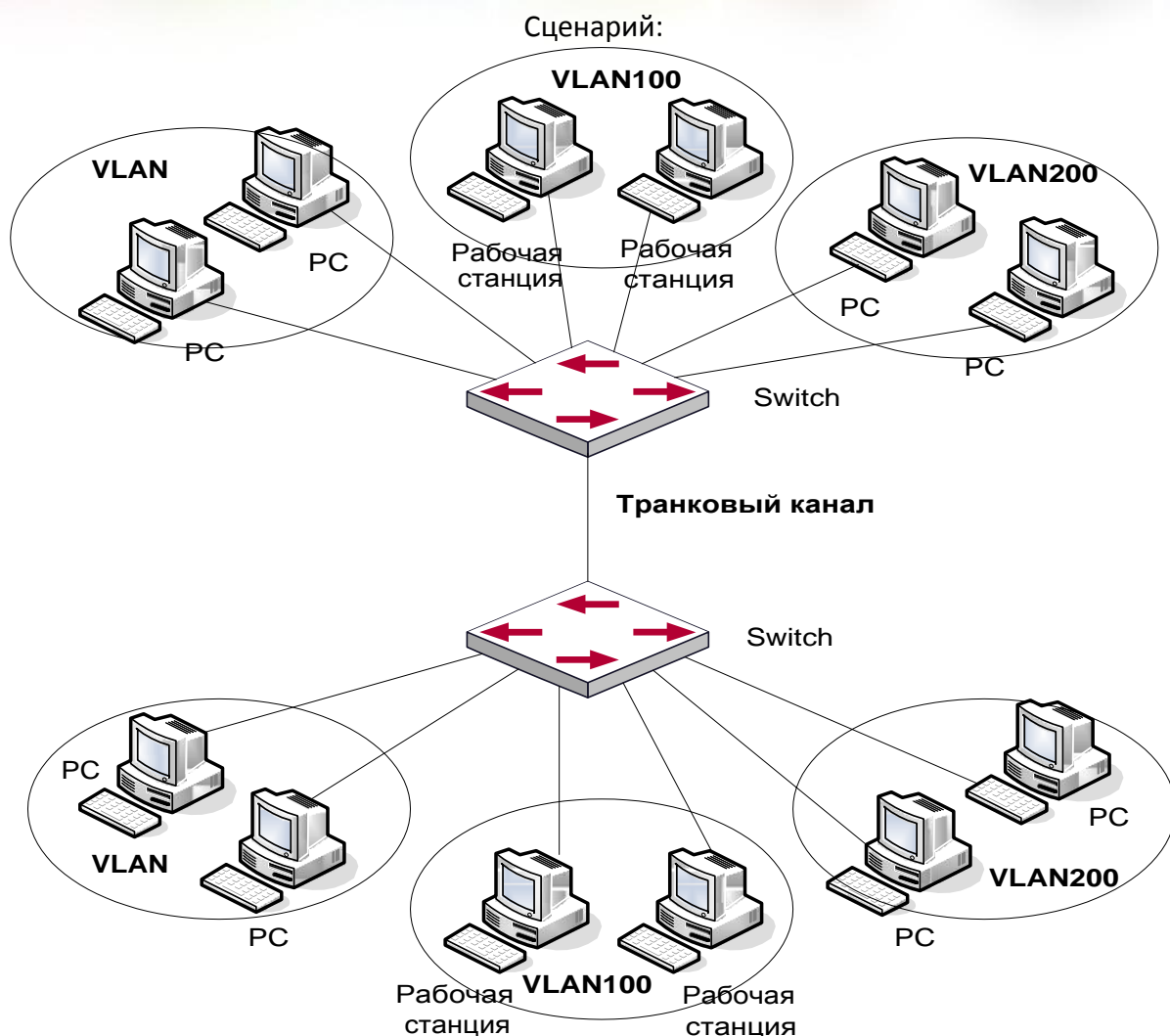

Типичная топология применения VLANa

В соответствии с требованиями приложений и безопасности существующую локальную сеть необходимо разделить на три VLAN. Три VLAN имеют идентификаторы VLAN2, VLAN100 и VLAN200. Эти три VLAN охватывают два различных физических места размещения: площадки А и В.

На каждой площадке имеется коммутатор, требования к связи между площадками удовлетворяются, если коммутаторы могут выполнять обмен трафиком VLAN.

Объект конфигурации	Описание конфигурации
<b>VLAN2</b>	Site A and site B switch port 2 -4.
<b>VLAN100</b>	Site A and site B switch port 5 -7.
<b>VLAN200</b>	Site A and site B switch port 8 -10.
<b>Trunk port</b>	Site A and site B switch port 11.



Транковые порты с обеих сторон подключены к транковому каналу для передачи между узлами трафика VLANа. Остальные устройства подключены к другим портам VLANов.

В данном примере порты 1 и 12 свободны и могут быть использованы для управляющих портов или других целей.

Шаги конфигурации описаны ниже:

#### **Коммутатор А:**

```
Switch(config)#vlan 2
Switch(Config-Vlan2)#switchport interface ethernet 1/2-4
Switch(Config-Vlan2)#exit
Switch(config)#vlan 100
Switch(Config-Vlan100)#switchport interface ethernet 1/5-7
Switch(Config-Vlan100)#exit
Switch(config)#vlan 200
Switch(Config-Vlan200)#switchport interface ethernet 1/8-10
Switch(Config-Vlan200)#exit
Switch(config)#interface ethernet 1/11
Switch(Config-If-Ethernet1/11)#switchport mode trunk
Switch(Config-If-Ethernet1/11)#exit
Switch(config)#
```

#### **Коммутатор В:**

```
Switch(config)#vlan 2
Switch(Config-Vlan2)#switchport interface ethernet 1/2-4
Switch(Config-Vlan2)#exit
Switch(config)#vlan 100
Switch(Config-Vlan100)#switchport interface ethernet 1/5-7
Switch(Config-Vlan100)#exit
Switch(config)#vlan 200
Switch(Config-Vlan200)#switchport interface ethernet 1/8-10
Switch(Config-Vlan200)#exit
Switch(config)#interface ethernet 1/11
Switch(Config-If-Ethernet1/11)#switchport mode trunk
Switch(Config-If-Ethernet1/11)#exit
```

## 16.1.4 Типичное применение гибридных портов

Сценарий:

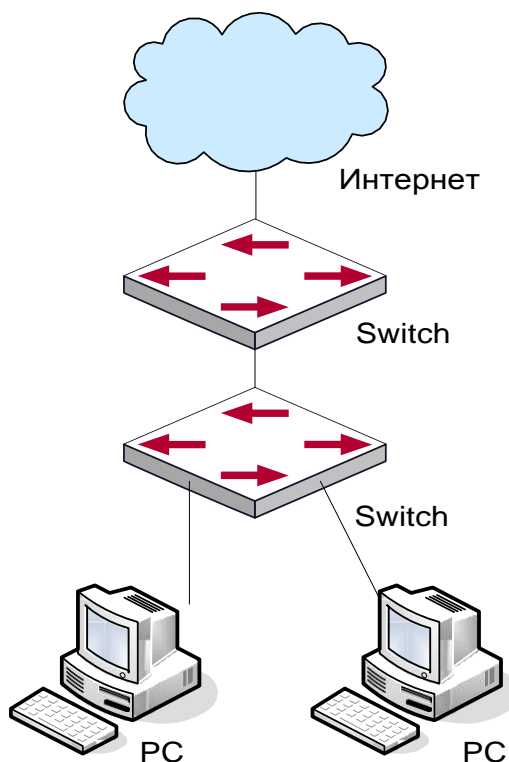

Типичное применение гибридного порта

PC1 подключен к интерфейсу Ethernet 1/7 коммутатора B, PC2 подключен к интерфейсу Ethernet 1/9 коммутатора B. Порт Ethernet 1/10 коммутатора A к порту Ethernet 1/10 коммутатора B.

Требуется, чтобы PC1 и PC2 не видели друг друга по соображениям секретности. Но PC1 и PC2 должны иметь доступ к другим сетевым ресурсам через шлюз коммутатора A. Мы можем реализовать эту схему через гибридный порт.

Конфигурация объектов как описано ниже:

Порт	Тип	PVID	Пропускаемые VLANы
Port 1/10 of Switch A	Access	10	Пропускает пакеты VLANа 10 без меток.
Port 1/10 of Switch B	Hybrid	10	Пропускает пакеты VLANов 7,9, 10 без меток.
Port 1/7 of Switch B	Hybrid	7	Пропускает пакеты VLANов 7, 10 без меток
Port 1/9 of Switch B	Hybrid	9	Пропускает пакеты VLANов 9, 10 без

Шаги конфигурации описаны ниже:

#### Коммутатор А:

```
Switch(config)#vlan 10
Switch(Config-Vlan10)#switchport interface ethernet 1/10
```

#### Коммутатор В:

```
Switch(config)#vlan 7;9;10
Switch(config)#interface ethernet 1/7
Switch(Config-If-Ethernet1/7)#switchport mode hybrid
Switch(Config-If-Ethernet1/7)#switchport hybrid native vlan 7
Switch(Config-If-Ethernet1/7)#switchport hybrid allowed vlan 7;10 untag
Switch(Config-If-Ethernet1/7)#exit
Switch(Config)#interface Ethernet 1/9
Switch(Config-If-Ethernet1/9)#switchport mode hybrid
Switch(Config-If-Ethernet1/9)#switchport hybrid native vlan 9
Switch(Config-If-Ethernet1/9)#switchport hybrid allowed vlan 9;10 untag
Switch(Config-If-Ethernet1/9)#exit
Switch(Config)#interface Ethernet 1/10
Switch(Config-If-Ethernet1/10)#switchport mode hybrid
Switch(Config-If-Ethernet1/10)#switchport hybrid native vlan 10
Switch(Config-If-Ethernet1/10)#switchport hybrid allowed vlan 7;9;10 untag
Switch(Config-If-Ethernet1/10)#exit
```

## 16.2 Конфигурирование туннеля Dot1Q

### 16.2.1 Общие сведения о туннелях Dot1q

Туннель Dot1q, также называемый QinQ (802.1q-in-802.1q), является расширением протокола 802.1q. Основная идея заключается в упаковке метки клиентского VLANa (CVLAN tag) в метку VLANa сервис-провайдера (SPVLAN tag). Пакет с двумя метками VLANa передается через магистральную сеть интернет-провайдера, таким образом обеспечивая простой туннель второго уровня для пользователя. Это просто и легко для управления, применимо только на статических конфигурациях и специально адаптировано для небольших офисных или метро-сетей, использующих коммутаторы третьего уровня как магистральное оборудование.

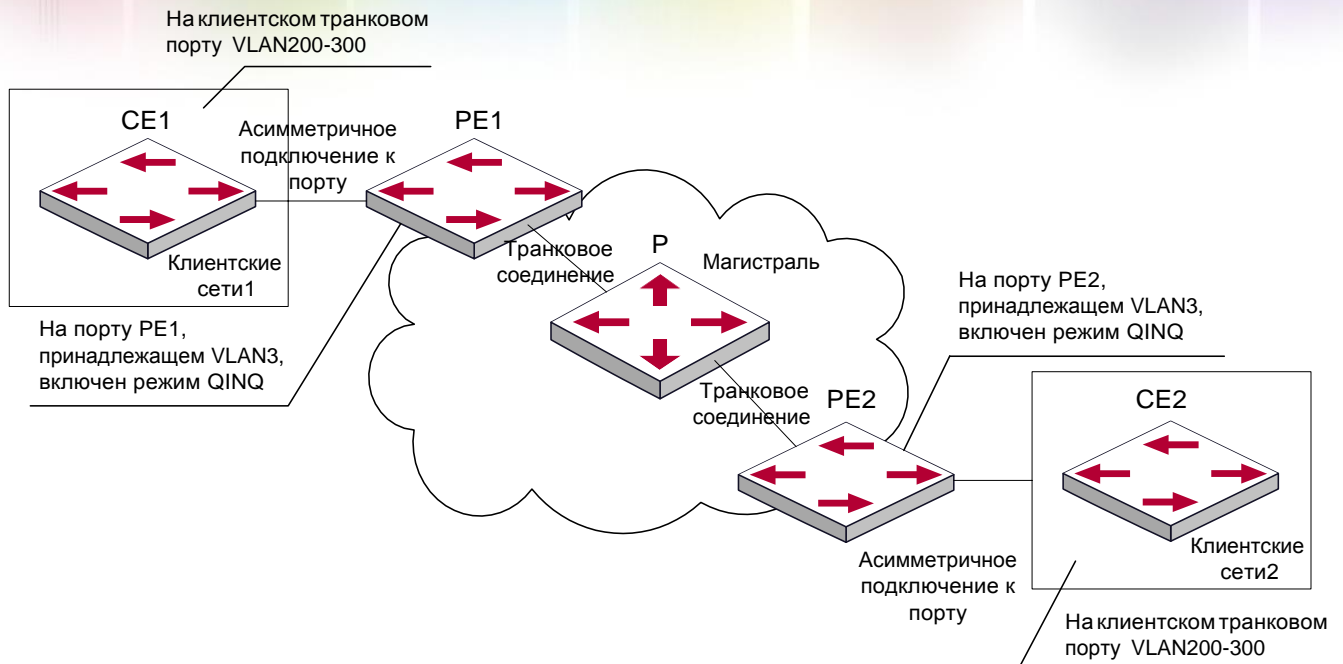

Межсетевое взаимодействие на основе Dot1q туннеля

Как показано выше, после включения на клиентском порту, туннель Dot1q присваивает каждому пользователю идентификатор SPVLAN (SPVID). Здесь идентификатор пользователя – 3. Такой же SPVID может быть присвоен таким же пользователям на других PE. Когда пакет приходит с CE1 на PE1, он несет метки VLANов 200-300 внутренней сети пользователя. Когда туннель Dot1q включен, клиентский порт на PE1 добавляет в пакет дополнительные метки VLANов, у которых идентификатором является назначенный пользователю SPVID. Потом пакет будет направлен только в VLAN3, который уходит в сеть интернет-провайдера, и будет нести две метки VLANов (внутренняя метка добавлена, когда пакет пришел на PE1, и другая является SPVID), в то время как информация о клиентских VLAN открыта для провайдера сети. Когда пакет достигнет PE2 и перед отправкой на CE2 с клиентского порта на PE2, внешняя метка VLANа удаляется и пакет, пришедший на CE2, становится полностью идентичен пакету, отправленному с CE1. Для пользователя роль оператора сети между PE1 и PE2 заключается в обеспечении канала второго уровня.

Технология туннеля Dot1q позволяет интернет-сервис-провайдеру поддерживать множество клиентских VLANов с помощью одного своего VLANа. Провайдер и клиент могут конфигурировать свои VLANы независимо друг от друга.

Технология туннеля Dot1q имеет следующие характеристики:

- Применима через простую статическую конфигурацию, не нужны сложная конфигурация и манипуляции;
- Оператор присваивает один SPVID каждому пользователю, что увеличивает количество одновременно поддерживаемых пользователей; в то же время пользователи имеют полную свободу при выборе и управлении идентификаторов VLAN (пользователь выбирает из диапазона от 1 до 4096);
- Клиентская сеть полностью независима. Когда интернет-сервис-провайдер модернизирует свою сеть, клиентские сети не требуют изменения конфигурации;

## 16.2.2 Конфигурирование туннеля Dot1q

1. Конфигурирование функции туннеля Dot1q на порту;
2. Конфигурирование типа протокола (TPID) на порту;

1. Конфигурирование функции туннеля Dot1q на порту

Команда	Описание
<b>Режим конфигурирования порта</b>	
<b>dot1q-tunnel enable</b> <b>no dot1q-tunnel enable</b>	Вход/выход из режима туннеля dot1q-на порту

2. Конфигурирование типа протокола (TPID) на порту

Команда	Описание
<b>Режим конфигурирования порта</b>	
<b>dot1q-tunnel tpid {0x8100 0x9100 0x9200 &lt;1-65535&gt;}</b>	Конфигурирование типа протокола на магистральном порту.

## 16.2.3 Типичное применение туннеля Dot1q

Сценарий:

Пограничные узлы PE1 и PE2 интернет-провайдера пересылают данные VLANов 200-300. Между CE1 и CE2 клиентской сети через VLAN3. Порт PE1 подключен к CE1, порт 10 подключен к публичной сети, TPID подключенного оборудования – 9100; Порт 1 PE2 подключен к CE2, порт 10 подключен к публичной сети.

Объект конфигурации	Описание конфигурации
<b>VLAN3</b>	Порт1 узлов PE1 и PE2.
<b>dot1q-tunnel</b>	Порт1 узлов PE1 и PE2.
<b>tpid</b>	9100

Процедура конфигурации описана ниже:

**PE1:**

```
Switch(config)#vlan 3
Switch(Config-Vlan3)#switchport interface ethernet 1/1
Switch(Config-Vlan3)#exit
Switch(Config)#interface ethernet 1/1
Switch(Config-Ethernet1/1)# dot1q-tunnel enable
Switch(Config-Ethernet1/1)# exit
Switch(Config)#interface ethernet 1/1
Switch(Config-Ethernet1/1)#switchport mode trunk
Switch(Config-Ethernet1/1)#dot1q-tunnel tpid 0x9100
Switch(Config-Ethernet1/1)#exit
Switch(Config)#
```

**PE2:**

```
Switch(config)#vlan 3
Switch(Config-Vlan3)#switchport interface ethernet 1/1
Switch(Config-Vlan3)#exit
Switch(Config)#interface ethernet 1/1
Switch(Config-Ethernet1/1)# dot1q-tunnel enable
Switch(Config-Ethernet1/1)# exit
Switch(Config)#interface ethernet 1/1
Switch(Config-Ethernet1/1)#switchport mode trunk
Switch(Config-Ethernet1/1)#dot1q-tunnel tpid 0x9100
Switch(Config-Ethernet1/1)#exit
Switch(Config)#
```

#### 16.2.4 Устранение неисправностей туннеля Dot1q

- Включение туннеля Dot1q на транковом порту делает метку пакета данных непредсказуемой, что не подходит приложениям. Поэтому не рекомендуется использовать туннель Dot1q на транковом порту.
- Использование туннеля совместно с STP/MSTP не поддерживается
- Использование туннеля совместно с PVLAN не поддерживается.

## 16.3 Конфигурирование Selective QinQ

### 16.3.1 Общие сведения о Selective QinQ

Selective QinQ расширение функции туннелирования dot1q . Он тегирует пакеты (они получаются по одному порту) с различными внешними тегами VLAN на основе различных внутренних тегов в соответствии с требованиями пользователя, поэтому пакеты различного типа относятся к различным VLAN на основе различных путей передачи.

### 16.3.2 Конфигурация Selective QinQ

1. Настройка глобально или на портах связи внутреннего и внешнего тегирования.
2. Настройка selective QinQ на порте
1. Настройка глобально или на портах связи внутреннего и внешнего тегирования.

Команда	Описание
<b>Режим глобального конфигурирования или конфигурирования порта</b>	
<b>dot1q-tunnel selective s-vlan &lt;s-vid&gt; c-vlan &lt;c-vid-list&gt;</b> <b>no dot1q-tunnel selective s-vlan &lt;s-vid&gt; c-vlan &lt;c-vid-list&gt;</b>	Включение/отключение глобально или на портах связи внутреннего и внешнего тегирования для selective QinQ.

2. Настройка selective QinQ на порте

Команда	Описание
<b>Режим конфигурирования порта</b>	
<b>dot1q-tunnel selective enable</b> <b>no dot1q-tunnel selective enable</b>	Включение/отключение selective QinQ на порте.



### 16.3.3 Типичное применение Selective QinQ

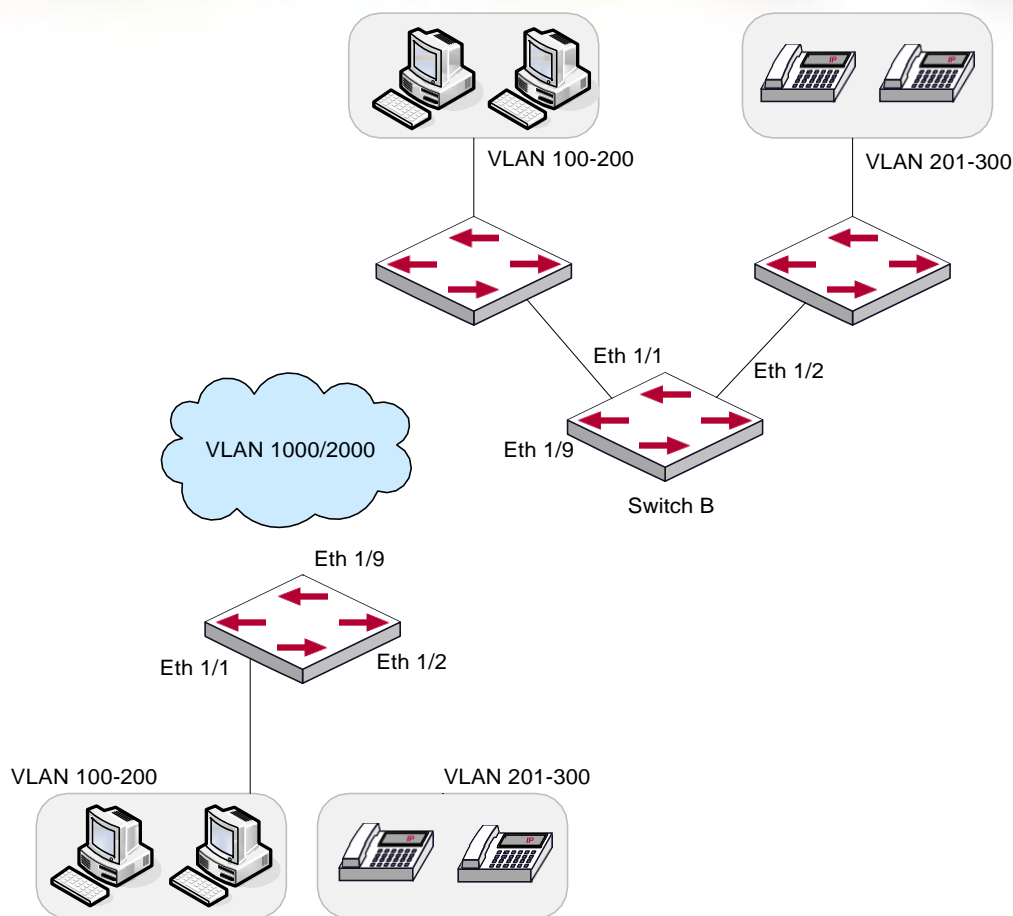

#### Применение Selective QinQ

1. Ethernet1/1 коммутатора А предоставляет доступ к сети общего пользования для пользователей PC и Ethernet1/2 коммутатора А предоставляет доступ к сети общего пользования для пользователей с IP телефоном, пользователи PC принадлежат к VLAN 100-VLAN 200, и пользователи с телефонами IP принадлежат к VLAN 201-VLAN 300. Ethernet 1/9 коммутатора А соединена с сетью общего пользования.
2. Ethernet1/1 и Ethernet1/2 коммутатора В предоставляет сетевой доступ для пользоваелей PC, принадлежащих VLAN 100- VLAN 200 и пользователей с IP телефонами, принадлежащих VLAN 201-VLAN 300 соответственно. Ethernet 1/9 соединена с сетью общего пользования.
3. Сеть общего пользования разрешает пересылать пакеты в VLAN 1000 и VLAN 2000.
4. Включен selective QinQ на портах Ethernet1/1 и Ethernet1/2 на коммутаторах А и В соответственно. Пакеты VLAN 100- VLAN 200 отмечены тегом VLAN 1000 как выходящий тег VLAN на Ethernet1/1, и пакеты VLAN 201- VLAN 300 отмечены тегом VLAN 2000 как выходящий тег VLAN на Ethernet1/2.

Конфигурирование:

# Создание VLAN 1000 and VLAN 2000 on SwitchA.

```
switch(config)#vlan 1000;2000
```

**# Настройка Ethernet1/1 как гибридного порта и настройка удаления тега VLAN при пересылке пакетов в VLAN 1000.**

```
switch(config-if-ethernet1/1)#switchport hybrid allowed vlan 1000 untag
```

**# Настройка правил отображения для selective QinQ на Ethernet1/1 для помещения тега VLAN 1000 как выходящего тега VLAN в пакеты с тегами VLAN 100-VLAN 200.**

```
switch(config-if-ethernet1/1)#dot1q-tunnel selective s-vlan 1000 c-vlan 100-200
```

```
# Включение selective QinQ на Ethernet1/1.
```

```
switch(config-if-ethernet1/1)#dot1q-tunnel selective enable
```

**# Настройка Ethernet 1/2 как гибридного порта и настройка удаления тега VLAN при пересылке пакетов в VLAN 2000.**

```
switch(config-if-ethernet1/2)#switchport mode hybrid
```

```
switch(config-if-ethernet1/2)#switchport hybrid allowed vlan 2000 untag
```

**# Настройка правил отображения для selective QinQ на Ethernet1/2 для помещения тега VLAN 2000 как выходящего тега VLAN в пакеты с тегами VLAN 201- VLAN 300.**

```
switch(config-if-ethernet1/2)#dot1q-tunnel selective s-vlan 2000 c-vlan 201-300
```

```
# Включение selective QinQ на Ethernet 1/2.
```

```
switch(config-if-ethernet1/2)#dot1q-tunnel selective enable
```

**# Настройка порта Ethernet 1/9 как гибридного порта и настройка сохранения тега VLAN при пересылке пакетов в VLAN 1000 и VLAN 2000.**

```
switch(config-if-ethernet1/2)#interface ethernet 1/9
```

```
switch(config-if-ethernet1/9)#switchport mode hybrid
```

```
switch(config-if-ethernet1/9)#switchport hybrid allowed vlan 1000;2000 tag
```

После проведения конфигурации, пакеты VLAN 100-VLAN 200 от Ethernet1/1 автоматически отмечаются тегом с VLAN 1000 как выходящим тегом VLAN, и пакеты VLAN 201- VLAN 300 от Ethernet1/2 автоматически отмечаются тегом с VLAN 2000 как выходящим тегом VLAN на SwitchA.

Настройки на Switch B аналогичны настройкам на Switch A, конфигурация следующая:

```
switch(config)#vlan 1000;2000
```

```
switch(config)#interface ethernet 1/1
```

```
switch(config-if-ethernet1/1)#switchport mode hybrid
```

```
switch(config-if-ethernet1/1)#switchport hybrid allowed vlan 1000 untag
```

```
switch(config-if-ethernet1/1)#dot1q-tunnel selective s-vlan 1000 c-vlan 100-200
```

```
switch(config-if-ethernet1/1)#dot1q-tunnel selective enable
```

```
switch(config-if-ethernet1/1)#interface ethernet 1/2
```

```
switch(config-if-ethernet1/2)#switchport hybrid allowed vlan 2000 untag
```

```
switch(config-if-ethernet1/2)#dot1q-tunnel selective s-vlan 2000 c-vlan 201-300
```

```
switch(config-if-ethernet1/2)#dot1q-tunnel selective enable
```

```
switch(config-if-ethernet1/9)#switchport mode hybrid
```

```
switch(config-if-ethernet1/9)#switchport hybrid allowed vlan 1000;2000 tag
```

#### 16.3.4 Устранение неисправностей Selective QinQ

- Функции Selective QinQ и dot1q-tunnel не могут быть одновременно настроены на порте.

- Только связь глобального отображения или связь отображения порта можно настроить для selective QinQ.

## 16.4 Настройка трансляции VLANов

### 16.4.1 Общие сведения о трансляции VLANов

Трансляция VLANов, как следует из названия, транслирует оригинальный идентификатор VLANа в новый в соответствии с требованиями пользователя или для обмена данными между различными VLANами. Трансляция может применяться как для входящей, так и исходящей информации. Данное оборудование поддерживает изменение идентификатора VLANа только на входе.

Применение и конфигурирование трансляции VLANов подробно объясняется далее.

### 16.4.2 Конфигурирование трансляции VLANа

1. Конфигурирование функции трансляции VLANа на порту;
2. Конфигурирование соответствий трансляции VLANа на порту;
3. Просмотр конфигурации соответствий трансляции VLANа;

1. Конфигурирование функции трансляции VLANа на порту

Команда	Описание
<b>Режим конфигурирования порта</b>	
<b>vlan-translation enable</b>	Включает или выключает режим трансляции VLAN
<b>no vlan-translation enable</b>	

2. Конфигурирование соответствий трансляции VLANа на порту

Команда	Описание
<b>Режим конфигурирования порта</b>	
<b>vlan-translation &lt;old-vlan-id&gt; to &lt;new-vlan-id&gt; in</b>	Добавление/удаление соответствий трансляции VLANов.
<b>no vlan-translation old-vlan-id in</b>	

3. Просмотр конфигурации соответствий трансляции VLANа

Команда	Описание
<b>Режим администратора</b>	
<b>show vlan-translation</b>	Просмотр сконфигурированных соответствий трансляции VLANов

### 16.4.3 Типовое применение трансляции VLANов

Сценарий:

Пограничные узлы PE1 и PE2 интернет-провайдера поддерживают VLAN данных 20 между CE1 и CE2 из клиентской сети через VLAN 3. Порт 1 PE1 Подключен к CE1, порт 10 подключен к публичной сети, порт 1 PE2 подключен к CE2, порт 10 подключен к публичной сети.

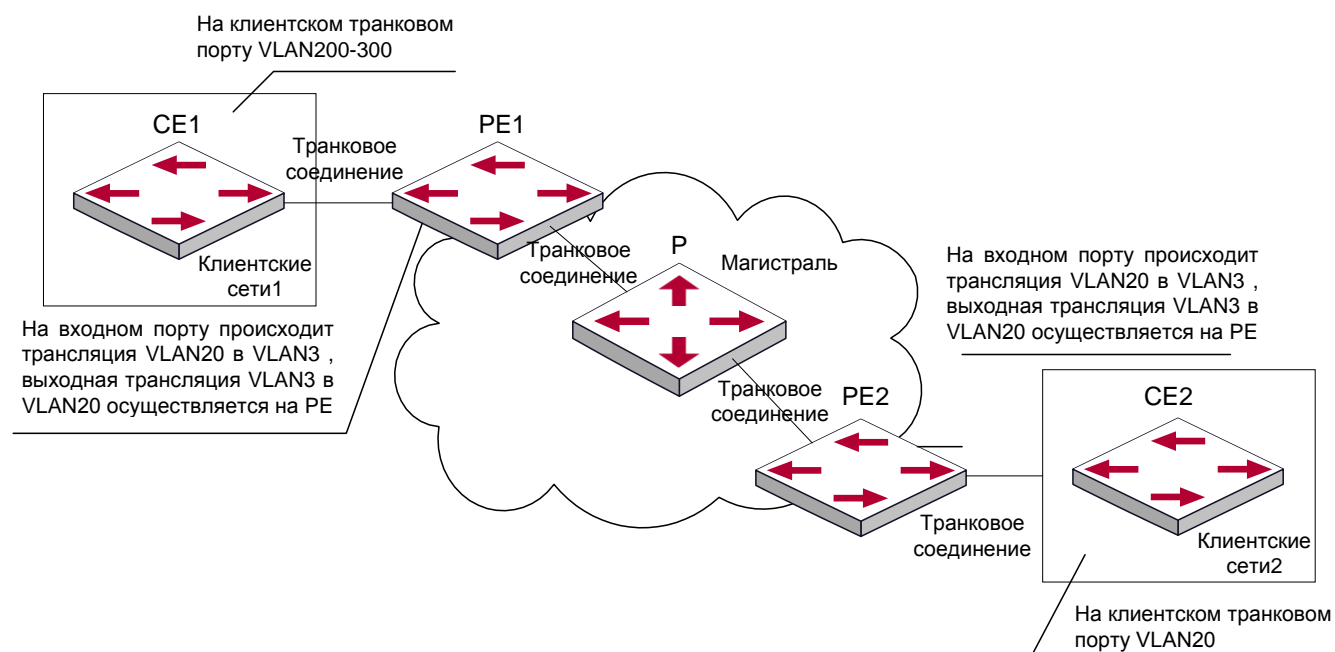

Топология сети с трансляцией VLANов

Объект конфигурации	Описание конфигурации
<b>VLAN-translation</b>	Порт 1 узлов PE1 и PE2.
<b>Trunk port</b>	Порты 1 и 10 узлов PE1 и PE2.

Процедура конфигурирования указана ниже:

#### PE1, PE2:

```
switch(Config)#interface ethernet 1/1
switch(Config-Ethernet1/1)#switchport mode trunk
switch(Config-Ethernet1/1)# vlan-translation enable
switch(Config-Ethernet1/1)# vlan-translation 20 to 3 in
switch(Config-Ethernet1/1)# vlan-translation 3 to 20 out
switch(Config-Ethernet1/1)# exit
switch(Config)#interface ethernet 1/1
switch(Config-Ethernet1/1)#switchport mode trunk
switch(Config-Ethernet1/1)#exit
switch(Config)#
```

#### 16.4.4 Устранение неисправностей трансляции VLANов

Обычно трансляция VLAN применяется на транковых портах.

Приоритеты между трансляцией VLANов и входящей фильтрацией VLANов распределяются так: Трансляция VLANов выше входящей фильтрации VLANов

### 16.5 Конфигурация Multi-to-One VLAN трансляции

#### 16.5.1 Введение в Multi-to-One VLAN трансляцию

Трансляция Multi-to-One VLAN – это трансляция исходного VLAN ID в новый VLAN ID в соответствии с требованиями пользователей на восходящий трафик и возвращение исходного VLAN ID на нисходящий трафик.

Применение и конфигурация Multi-to-One VLAN передачи будут подробно описаны в этом разделе.

#### 16.5.2 Настройка передачи Multi-to-One VLAN

1. Настройка Multi-to-One VLAN передачи на порте
2. Просмотр настроек и Multi-to-One VLAN передач

1. Настройка Multi-to-One VLAN передачи на порте

Команда	Описание
<b>Режим конфигурирования порта</b>	
<b>vlan-translation n-to-1 &lt;WORD&gt; to &lt;new-vlan-id&gt;</b>	Включение/отключение трансляции Multi-to-One VLAN

no vlan-translation n-to-1 <WORD>

## 2. Просмотр настроек Multi-to-One VLAN передачи

Команда	Описание
<b>Режим администратора</b>	
<b>show vlan-translation n-to-1</b>	Показывает связанные настройки трансляции Multi-to-One VLAN

### 16.5.3 Типичное применение трансляции Multi-to-One VLAN

Сценарий:

Пользователи А, В и С принадлежат VLAN 1, 2 и 3 соответственно. На входящем сетевом уровне, трафик данных пользователей А, В и С будет переведен в VLAN100 на Ethernet1/1 со стороны Switch 1. Обратно трафик данных пользователей А, В и С будет переведен в VLAN 1, 2 и 3 на Ethernet1/1 со стороны Switch 1 от сетевого уровня соответственно. Таким же образом реализуется аналогичный перевод трансляции multi-to-one между пользователями D, E и F на Ethernet1/1 и Switch 2.

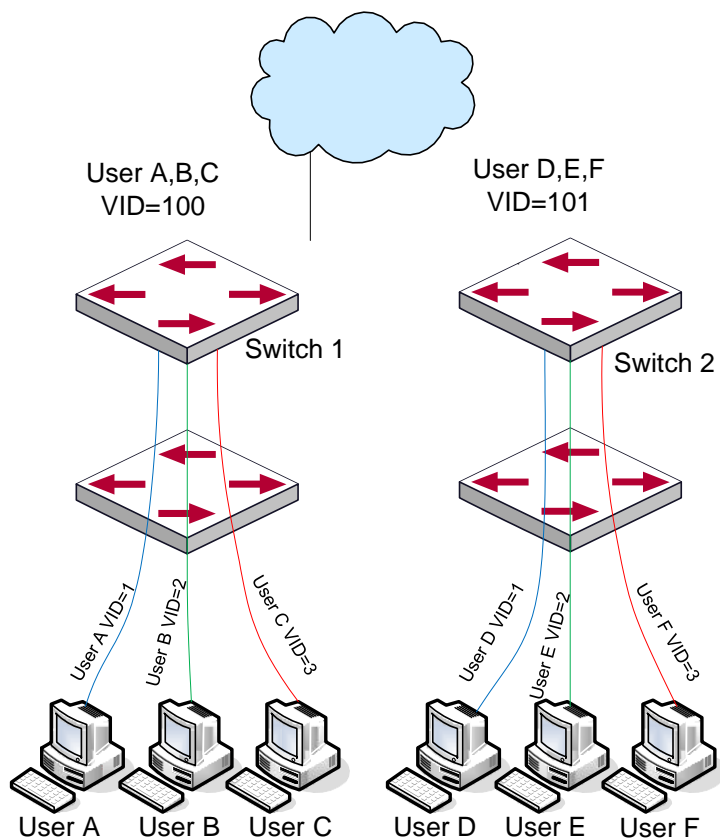

Элемент конфигурации	Описание
VLAN	Switch1, Switch2
Trunk Port	Нисходящий порт 1/1 и восходящий порт 1/5 на Switch1 и Switch 2
Multi-to-One VLAN-трансляция	Нисходящий порт 1/1 на Switch1 и Switch2

Процедура настройки:

#### Switch1, Switch2:

```
switch(Config)# vlan 1-3;100
switch(Config-Ethernet1/1)#switchport mode trunk
switch(Config-Ethernet1/1)# vlan-translation n-to-1 1-3 to 100
switch(Config)#interface ethernet 1/5
switch(Config-Ethernet1/5)#switchport mode trunk
switch(Config-Ethernet1/5)#exit
```

#### 16.5.4 Устранение неисправностей Multi-to-One VLAN трансляции

- Нельзя одновременно использовать с Dot1q-tunnel
- Нельзя одновременно использовать с VLAN-translation
- MAC-адрес не должен существовать в оригинальном и транслированном VLAN.
- Убедитесь, что аппаратный чип может поддерживать нормальную работу клиентов.
- Превышение предела обучения MAC-адресам может повлиять на Multi-to-One VLAN трансляцию
- Multi-to-One VLAN трансляция должна быть включена после MAC-обучения.

### 16.6 Конфигурирование динамических VLAN

#### 16.6.1 Общие сведения

Динамическим VLAN называется так в противовес статическому VLANу (называемому портом, приписанным к VLANу). Динамический VLAN, поддерживаемый коммутатором, включает в себя VLAN на MAC-адресах, VLAN подсетей и протокольный VLAN. Подробное описание далее:

VLAN, базирующийся на MAC адресах представляет собой технологию, когда каждый хост с определенным MAC адресом соответствует определенному VLANу. Это позволяет пользователю сети сохранить свое членство в VLANе при перемещении из одного места в другое. Как мы



VLAN, когда пользователь меняет свое месторасположение, а именно переключается с одного коммутатора на другой. Это следствие того, что VLAN базируется на MAC адресе пользователя, а не на порту коммутатора.

VLAN, базирующийся на IP подсетях представляет собой технологию, где метка VLAN назначается в соответствии с IP адресом источника и его маской подсети. Преимущество этого метода то же, что и у предыдущего, пользователю не требуется изменять конфигурацию при изменении местонахождения.

Метод VLANa на базе протоколов сетевого уровня назначает различным протоколам различные номера VLANов. Это очень удобно для тех сетевых администраторов, которые хотят упорядочивать пользователей по приложениям и сервисам. Более того, пользователи могут свободно перемещаться по сети, зарегистрировавшись в ней один раз. Преимуществом данного метода является то, что он позволяет пользователям менять свое местоположение без изменения конфигурации VLANов, а то, что VLANы различаются по типу протоколов – очень важно для сетевого администратора. К тому же, данный метод не требует добавления метки фрейма для идентификации VLANa, что снижает общий трафик в сети.

Замечание: Порты, которые необходимо приписать к динамическим VLAN должны быть сконфигурированы как гибридные.

### 16.6.2 Конфигурирование динамических VLAN

1. Конфигурирование функции VLANa по MAC адресам на порту;
2. Настройка VLAN как MAC VLAN;
3. Конфигурирование соответствия между MAC адресами и VLANами;
4. Конфигурирование соответствия между протоколами и VLANами;

1. Конфигурирование функции VLANa по MAC адресам на порту

Команда	Описание
<b>Режим конфигурирования порта</b>	
<b>switchport mac-vlan enable</b> <b>no switchport mac-vlan enable</b>	Включение/выключение функции VLANa по MAC адресам на порту

2. Настройка VLAN как MAC VLAN

Команда	Описание
<b>Режим глобального конфигурирования</b>	

<pre>mac-vlan vlan &lt;vlan-id&gt; no mac-vlan</pre>	<p>Конфигурация определенного VLANа как MAC VLAN; команда “no mac-vlan” удаляет настройки MAC VLANа на данном VLANе.</p>
--	--

### 3. Конфигурирование соответствия между MAC адресами и VLANами

Команда	Описание
<b>Режим глобального конфигурирования</b>	
<pre>mac-vlan mac &lt;mac-addrss&gt; vlan &lt;vlan-id&gt; priority &lt;priority-id&gt; no mac-vlan {mac &lt;mac-addrss&gt;   all}</pre>	<p>Добавление/удаление соответствий между MAC адресами и VLANами, а именно – запись/исключение определенного MAC адреса из определенного VLANа</p>

### 4. Конфигурирование соответствия между протоколами и VLANами

Команда	Описание
<b>Режим глобального конфигурирования</b>	
<pre>protocol-vlan etype &lt;etype-id&gt; vlan &lt;vlan-id&gt; no protocol-vlan {etype &lt;etype-id&gt; vlan &lt;vlan- id&gt;   all}</pre>	<p>Добавление/удаление соответствий между протоколами и VLANами, а именно – вхождение/исключение определенного протокола в/из определенного VLANа.</p>

#### 16.6.3 Типовое применение динамического VLANа

Сценарий:

В офисной сети отдел А принадлежит к VLAN100. Несколько сотрудников отдела часто вынуждены перемещаться внутри офисной сети. Так же требуется обеспечивать доступ других сотрудников отдела к VLAN100. Допустим, что один из сотрудников – М. MAC адрес его компьютера – 00-1f-ce-11-22-33, когда М переключается в VLAN200 или VLAN300, порт, к которому подключается М, конфигурируется как гибридный и подключается к VLAN100 в режиме «без меток». В этом случае данные VLAN100 будут передаваться на порт, к которому подключен М, и обеспечивать требования связности в VLAN100.

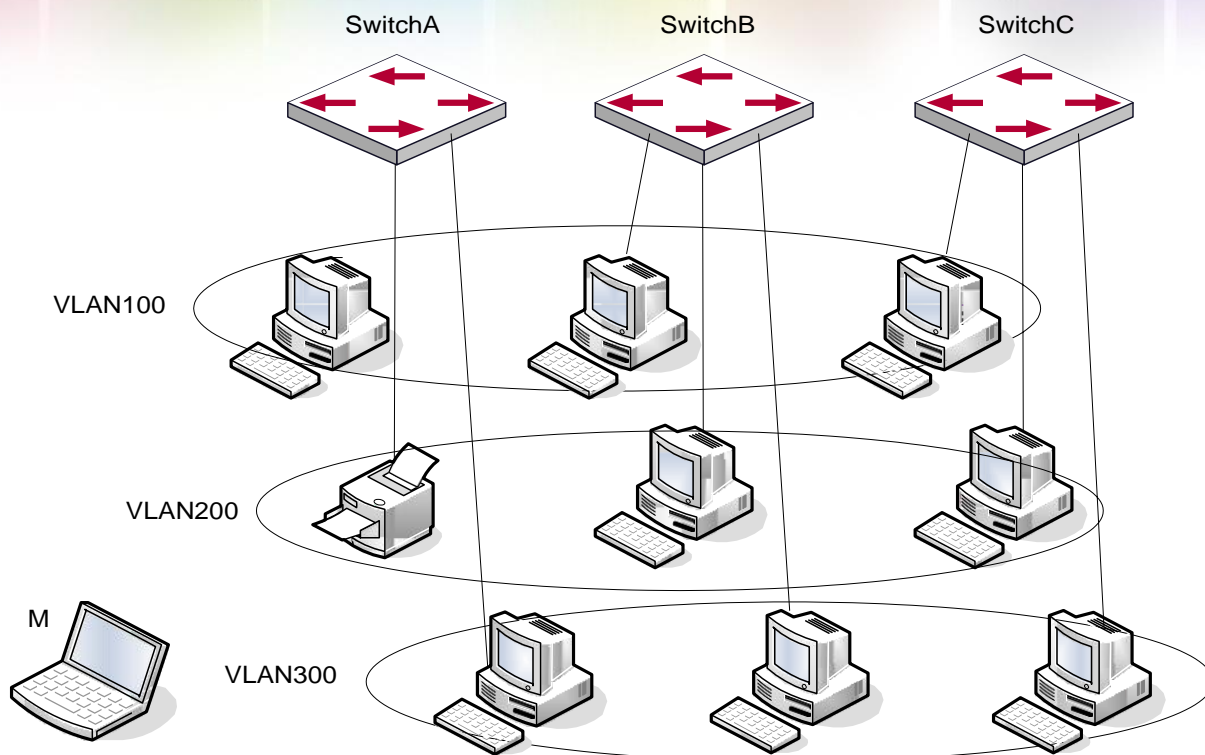

Типовая топология применения динамического VLANa

Объект конфигурации	Описание конфигурации
<b>MAC-based VLAN</b>	Общая конфигурация коммутаторов А,В,С.

#### Пример конфигурации:

Switch A, Switch B, Switch C:

```
switch(Config)#mac-vlan mac 00-1f-ce-11-22-33 vlan 100 priority 0
switch(Config)#exit
switch#
```

#### 16.6.4 Устранение неисправностей динамического VLANa

На коммутаторах со сконфигурированным динамическим VLANом, когда к ним подключено несколько устройств (например, два компьютера), бывает, что первая попытка соединения между ними не получается. Решение в данном случае такое – надо дать возможность обоим устройствам успешно послать какие-либо пакеты в сеть (например ICMP, командой ping), это позволит коммутатору запомнить их MAC адреса, и тогда они смогут свободно связываться через динамический VLAN.

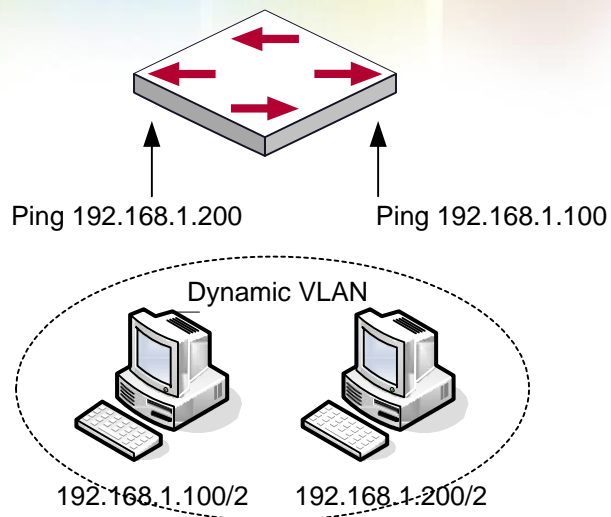

Устранение неисправностей динамического VLANа

Приоритеты динамического VLANа и входного фильтра VLANов для обработки пакетов следующие: приоритет динамического VLANа выше, чем у входящего фильтра.

## 16.7 Конфигурирование GVRP

### 16.7.1 Общая информация о GVRP

Протокол GARP (Generic Attribute Registration Protocol), используется для динамического распределения, распространения и регистрации атрибутов информации между коммутаторами-членами в сети коммутации.

Атрибутом может быть информация VLAN, групповой MAC-адрес и так далее. Очевидно, что протокол GARP может транспортировать множество атрибутов на коммутатор, на который их необходимо передать (populate). На основе GARP определены различные приложения (называемые приложениями-объектами GARP), одним из них является GVRP.

Протокол GVRP (GARP VLAN Registration Protocol) — это приложение, использующее для работы механизм GARP. Оно отвечает за обслуживание информации динамической регистрации VLAN и передачу регистрационной информации на другие коммутаторы. Коммутаторы, поддерживающие GVRP могут принимать информацию динамической регистрации VLAN от других коммутаторов и обновлять локальную информацию регистрации VLAN в соответствии с принятой.

Коммутатор, на котором включен протокол GVRP может передавать свою собственную информацию регистрации VLAN на другие коммутаторы. Принятая информация содержит локальную статическую информацию, заданную вручную и динамическую информацию, полученную обучением от других коммутаторов. Поэтому, за счет передачи информации регистрации VLAN, состоятельная информация VLAN может быть распространена на все коммутаторы с включенным GVRP.

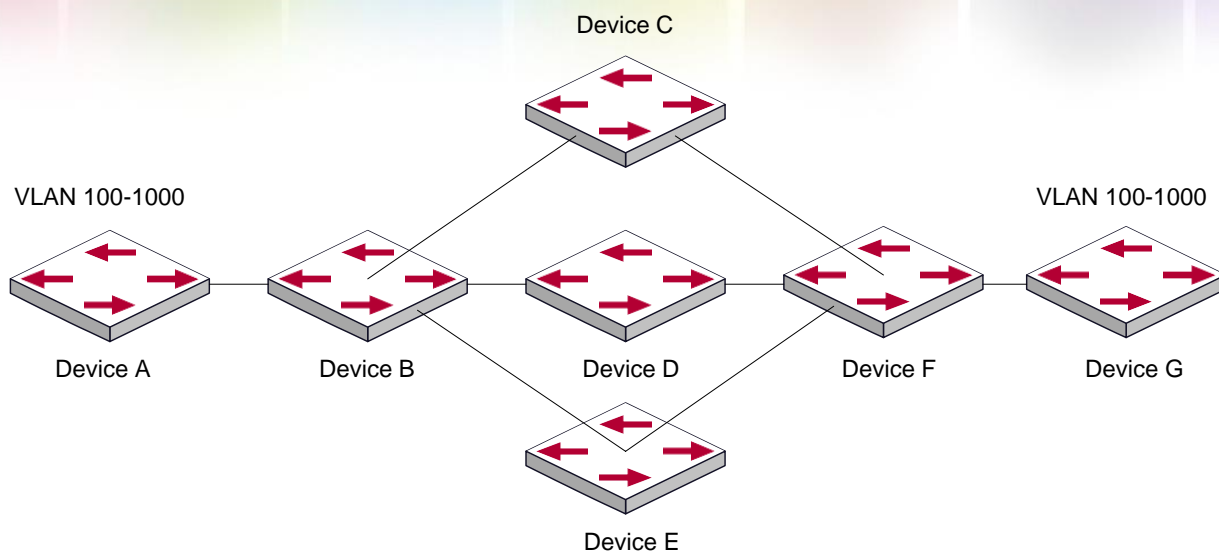

Типичная схема применения

Коммутаторы А и G не соединены между собой на сети второго уровня; B,C,D,E,F промежуточные коммутаторы, подключенные к А и G. На коммутаторах А и G сконфигурировали VLAN100-1000 вручную, тогда как на B,C,D,E,F их нет. Когда GVRP выключен, А и G не могут ни с кем соединиться, поскольку промежуточные узлы не имеют соответствующих VLANов. Однако после включения GVRP на всех узлах, его механизм передачи атрибутов VLAN позволяет промежуточным узлам регистрировать VLANы динамически, и VLAN в VLAN100-1000 узлов А и G могут соединяться с любым другим. Все VLANы, динамически зарегистрированные на промежуточных узлах, будут разрегистрованы, когда на узлах А и G вручную удалятся VLAN100-1000. Таким образом одинаковые VLANы двух несоседних узлов могут соединяться посредством протокола GVRP вместо ручной конфигурации всех промежуточных узлов для получения простой конфигурации VLANов.

### 16.7.2 Настройка GVRP

1. Конфигурирование таймера GARP;
2. Включение/выключение функции GVRP на порту;
3. Включение функции GVRP в коммутаторе;

#### 1. Конфигурация таймера GARP

Команда	Описание
<b>Режим глобального конфигурирования</b>	
<pre>garp timer join &lt;200-500&gt; garp timer leave &lt;500-1200&gt; garp timer leaveall &lt;5000-60000&gt; no garp timer (join   leave   leaveAll)</pre>	Конфигурирование таймеров удержания, слияния и выхода для GARP.

## 2. Включение/выключение функции GVRP на порту

Команда	Описание
<b>Режим конфигурирования порта</b>	
<code>gvrp</code> <code>no gvrp</code>	Включение/выключение функции GVRP на порту.

## 3. Включение функции GVRP в коммутаторе

Команда	Описание
<b>Режим глобального конфигурирования</b>	
<code>gvrp</code> <code>no gvrp</code>	Включение/выключение функции GVRP в коммутаторе.

### 16.7.3 Примеры применения GVRP

Сценарий 1:

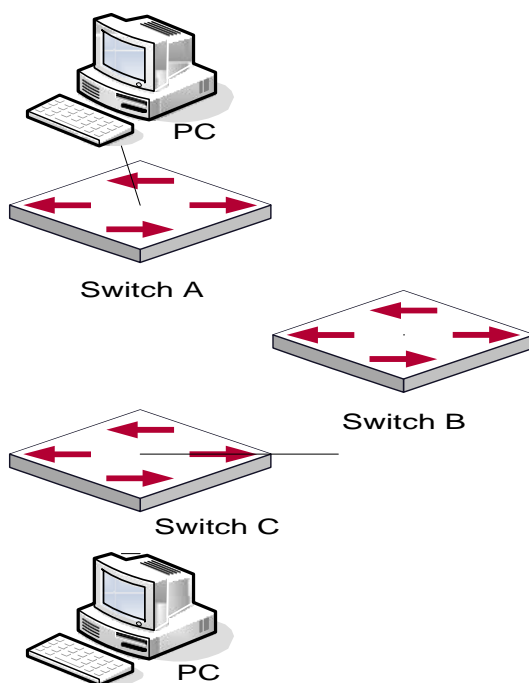

Типичная топология применения GVRP

Для получения информации динамической регистрации VLAN и ее обновления на коммутаторах должен быть сконфигурирован протокол GVRP.

Сконфигурированный на коммутаторах А, В и С протокол GVRP , позволяет динамически сконфигурировать VLAN 100 на коммутаторе В и двум рабочим станциям, подключенным к VLAN 100 на коммутаторах А и С связаться между собой без статического конфигурирования VLAN 100 на коммутаторе В.

Объект настройки	Описание объекта настройки
<b>VLAN100</b>	Порты 2-6 на коммутаторах А и С.
<b>Trunk port</b>	Порты 11 на коммутаторах А и С, порты 10, 11 на коммутаторе В.
<b>GVRP в режиме глобального конфигурирования</b>	Коммутаторы А, В, С.
<b>GVRP в режиме конфигурирования портов</b>	Порты 11 коммутаторов А и С, порты 10, 11 коммутатора В.

Подключим две рабочие станции к портам VLAN 100 на коммутаторах А и С, подключим порт 11 на коммутаторе А к порту 10 на коммутаторе В и порт 11 на коммутаторе В к порту 11 на коммутаторе С.

**Шаги конфигурации описаны ниже:**

#### **Коммутатор А:**

```
Switch(config)# gvrp
Switch(config)#vlan 100
Switch(Config-Vlan100)#switchport interface ethernet 1/2-6
Switch(Config-Vlan100)#exit
Switch(config)#interface ethernet 1/11
Switch(Config-If-Ethernet1/11)#switchport mode trunk
Switch(Config-If-Ethernet1/11)# gvrp
Switch(Config-If-Ethernet1/11)#exit
```

#### **Коммутатор В:**

```
Switch(config)#gvrp
Switch(config)#interface ethernet 1/10
Switch(Config-If-Ethernet1/10)#switchport mode trunk
Switch(Config-If-Ethernet1/10)# gvrp
```





```
Switch(Config-If-Ethernet1/10)#exit
Switch(config)#interface ethernet 1/11
Switch(Config-If-Ethernet1/11)#switchport mode trunk
Switch(Config-If-Ethernet1/11)# gvrp
Switch(Config-If-Ethernet1/11)#exit
```

### **Коммутатор С:**

```
Switch(config)# gvrp
Switch(config)#vlan 100
Switch(Config-Vlan100)#switchport interface ethernet 1/2-6
Switch(Config-Vlan100)#exit
Switch(config)#interface ethernet 1/11
Switch(Config-If-Ethernet1/11)#switchport mode trunk
Switch(Config-If-Ethernet1/11)# gvrp
Switch(Config-If-Ethernet1/11)#exit
```

### **16.7.4 Устранение неисправностей GVRP**

Счетчик GARP, установленный на транковых портах на обоих концах магистральной линии должен быть одинаковым, в противном случае GVRP не сможет работать нормально. Рекомендуется избегать одновременной работы протоколов GVRP и RSTP на узле. Если требуется включить протокол GVRP, необходимо сначала выключить функцию RSTP на портах.

# 17 НАСТРОЙКА ТАБЛИЦЫ MAC АДРЕСОВ

## 17.1 Общие сведения о таблице MAC адресов

Таблица MAC-адресов — это таблица соответствий MAC-адресов устройств назначения портам коммутатора. MAC адреса делятся на статические и динамические. Статические MAC адреса вручную сконфигурированы пользователем, имеют наивысший приоритет и действуют постоянно (они не могут быть замещены динамическим MAC адресами). Динамические адреса запоминаются коммутатором при передаче пакетов данных, и они действуют ограниченное время. Когда коммутатор получает фрейм данных для пересылки, он сохраняет MAC адрес источника фрейма и соответствующий ему порт назначения. Когда таблица MAC адресов опрашивается на предмет MAC адреса приемника, при нахождении нужного адреса, пакет данных отправляется на соответствующий порт, в противном случае коммутатор пересылает пакет на свой широковещательный домен. Если динамический MAC адрес не встречается в пакетах для пересылки длительное время, запись о нем удаляется из таблицы MAC адресов коммутатора.

Для таблицы MAC адресов определены две операции:

1. Получение MAC адреса;
2. Отправка или фильтрация пакета данных в соответствии с таблицей MAC адресов.

### 17.1.1 Получение таблицы MAC адресов

Таблица MAC адресов может быть построена статически или динамически. Статическим конфигурированием настраивается соответствие между MAC адресами и портами. Динамическое обучение – это процесс, когда коммутатор изучает связи между MAC адресами и портами и регулярно обновляет таблицу MAC адресов. В этой секции мы остановимся на процессе динамического построения таблицы MAC адресов.

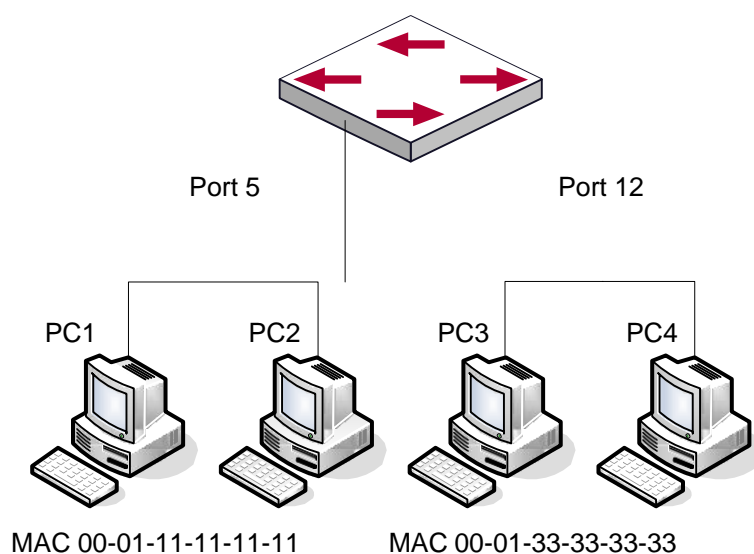

Динамическое построение таблицы MAC адресов

Топология на рисунке выше: 4 компьютера подключены к коммутатору, где PC1 и PC2 принадлежат одному физическому сегменту(домену коллизий), физический сегмент подключен к порту 1/5 коммутатора, PC3 и PC4 принадлежат к другому физическому сегменту, подключенному к порту 1/12 коммутатора.

Начальная таблица MAC адресов не содержит никаких значений. Возьмем для примера процесс связи между PC1 и PC3. Процесс обучения MAC адресам следующий:

1. Когда PC1 посылает сообщение к PC3, MAC адрес источника 00-01-11-11-11-11 и порт 1/5 из этого сообщения заносятся в таблицу MAC адресов коммутатора.
2. В то же время коммутатору надо понять, как доставить сообщение на адрес 00-01-33-33-33-33. Так как таблица содержит запись только для адреса 00-01-11-11-11-11 и порта 1/5, а для адреса 00-01-33-33-33-33 никаких записей нет, коммутатор рассылает данное сообщение на все свои порты (предполагаем, что все порты принадлежат по умолчанию VLAN1).
3. PC3 и PC4 получают сообщение, посланное PC1, но PC4 не отвечает на это сообщение, так как адрес приемника 00-01-33-33-33-33, и отвечать на него будет только PC3. Когда порт 1/12 получает сообщение, отправленное PC3, в таблицу MAC адресов добавляется запись о MAC адресе 00-01-33-33-33-33 и соответствующем ему порте 1/12.
4. Теперь таблица MAC адресов имеет две динамические записи: MAC адрес 00-01-11-11-11-11 – порт 1/5 и 00-01-33-33-33-33 – порт 1/12.
5. После обмена пакетами между PC1 и PC3, коммутатор больше не получает пакетов, отправленных PC1 и PC3. И записи в таблице MAC адресов, соответствующие этим устройствам удаляются через 300 или 2\*300 секунд (т.е. простое или двойное время жизни). 300 секунд здесь это время жизни по умолчанию для записей в таблице MAC адресов. Время жизни может быть изменено на коммутаторе.

### 17.1.2 Пересылка или фильтрация кадров

Коммутатор посылает или отфильтровывает принимаемые пакеты данных в соответствии с таблицей MAC адресов. Рассматривая для примера рисунок выше, предполагаем, что коммутатор изучил адреса PC1 и PC3, и пользователь вручную настроил соответствие портов для PC2 и PC4. Таблица MAC адресов коммутатора будет следующей:

MAC адрес	Номер порта	Кем добавлена запись
00-01-11-11-11-11	1/5	Динамическое обучение
00-01-22-22-22-22	1/5	Статическая конфигурация
00-01-33-33-33-33	1/12	Динамическое обучение
00-01-44-44-44-44	1/12	Статическая конфигурация

## 1. Отправка пакетов в соответствии с таблицей MAC адресов

Если PC1 посылает пакет к PC3, коммутатор отправляет данные, полученные с порта 1/5 на порт 1/12

## 2. Фильтрация данных в соответствии с таблицей MAC адресов

Если PC1 посылает сообщение PC2, коммутатор, проверив таблицу MAC адресов, находит PC2 и PC1 в одном физическом сегменте и отфильтровывает это сообщение (то есть сбрасывает это сообщение).

Коммутатором могут пересылаться три типа фреймов:

- Широковещательные фреймы;
- Многопользовательские фреймы;
- Однопользовательские фреймы;

Далее описывается, как коммутатор работает со всеми тремя типами пакетов:

1. Широковещательный фрейм: Коммутатор может определять коллизии в домене, но только не для широковещательных доменов. Если VLANы не установлены, все устройства, подключенные к коммутатору считаются находящимися в одном широковещательном домене. Когда коммутатор получает широковещательный фрейм, он пересылает его во все порты. Если VLANы сконфигурированы, таблица MAC адресов адаптируется в соответствии с дополнительной информацией о VLANах. В этом случае коммутатор отправляет фрейм только на порты, находящиеся в том же VLANе.
2. Многопользовательский фрейм: Если многопользовательский домен неизвестен, коммутатор рассылает фрейм в том же VLANе, но если включена функция IGMP snooping или сконфигурирована статическая многопользовательская группа, коммутатор будет посылать этот фрейм в порты многопользовательской группы.
3. Однопользовательский фрейм: если VLANы не сконфигурированы, то, если MAC адрес приемника есть в таблице MAC адресов коммутатора, коммутатор напрямую пересылает пакет в соответствующий порт. Если же адрес приемника в таблице не найден, коммутатор делает широковещательную рассылку этого фрейма. Если VLANы сконфигурированы, коммутатор рассылает однопользовательский фрейм только внутри одного VLANа. Если MAC адрес найден в таблице, но принадлежит другому VLANу, коммутатор делает широковещательную рассылку фрейма в том VLANе, к которому принадлежит фрейм.

## 17.2 Конфигурирование таблицы MAC адресов

1. Конфигурирование времени жизни MAC адресов;
2. Конфигурирование статической фильтрации или пересылки;
3. Очистка динамической таблицы MAC адресов;

### 1. Конфигурирование времени жизни MAC адресов

Команда	Описание
<b>Режим глобального конфигурирования</b>	
<b>mac-address-table aging-time &lt;0/aging-time&gt;</b> <b>no mac-address-table aging-time</b>	Конфигурирование времени жизни MAC адресов

### 2. Конфигурирование статической фильтрации или пересылки

Команда	Описание
<b>Общий режим</b>	
<b>mac-address-table {static   static-multicast   blackhole} address &lt;mac-addr&gt; vlan &lt;vlan-id&gt; [interface [ethernet   portchannel] &lt;interface-name&gt;]   [source destination both]</b> <b>no mac-address-table {static   static-multicast   blackhole   dynamic} [address &lt;mac-addr&gt;] [vlan &lt;vlan-id&gt;] [interface [ethernet   portchannel] &lt;interface-name&gt;]</b>	Конфигурирование статических записей для MAC адресов, статических многопользовательских записей, записей фильтрации пакетов.

### 3. Очистка динамической таблицы MAC адресов

Команда	Описание
<b>Режим администратора</b>	
<b>clear mac-address-table dynamic [address &lt;mac-addr&gt;] [vlan &lt;vlan-id&gt;] [interface [ethernet   portchannel] &lt;interface-name&gt;]</b>	Очистка динамической таблицы MAC адресов

#### 4. Настройка обучения MAC адресов через управление процессором

Команда	Описание
<b>Режим глобального конфигурирования</b>	
<b>mac-address-learning cpu-control</b> <b>no mac-address-learning cpu-control</b>	Включение/отключение обучения MAC-адресов через управление CPU
<b>showCollisionMacTable</b>	Показывает таблицу коллизий MAC-адресов
<b>Режим администратора</b>	
<b>clearCollisionMacTable</b>	Очистить таблицу MAC-адресов

Команда	Описание
<b>Режим глобального конфигурирования</b>	
<b>mac-address-table</b> <b>no mac-address-table</b>	Включение/отключение функции таблицы коллизии MAC-адресов, выданных ffr
<b>avoid-collision</b> <b>no avoid-collision</b>	

### 17.3 Примеры типичной конфигурации

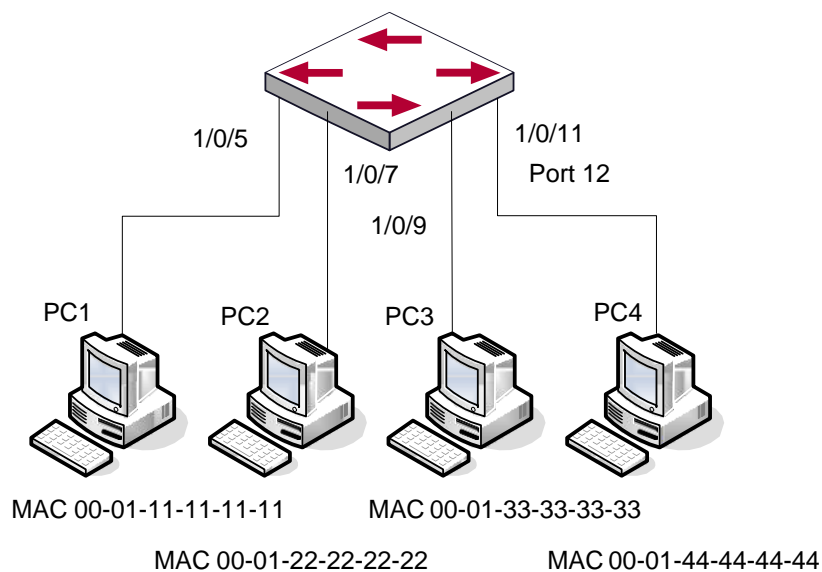

Типичный пример конфигурации таблицы MAC адресов

Четыре компьютера, как показано на рисунке, подключены к портам 1/5, 1/7,1/9, 1/11 коммутатора. Все 4 компьютера принадлежат по умолчанию VLAN1. В соответствии с требованиями к сети, включено обучение динамическим адресам. PC1 содержит важные данные, и недоступен для других компьютеров из других физических сегментов; PC2 и PC3 статически приписаны к портам 7 и 9, соответственно.

Этапы конфигурации показаны ниже:

1. Установка MAC адреса 00-01-11-11-11-11 PC1 как фильтруемого.

```
Switch(config)#mac-address-table static 00-01-11-11-11-11 discard vlan 1.
```

2. Установка статической связи для PC2 и PC3 с портами 7 и 9 соответственно.

```
Switch(config)#mac-address-table static address 00-01-22-22-22-22 vlan 1 interface ethernet 1/7
```

```
Switch(config)#mac-address-table static address 00-01-33-33-33-33 vlan 1 interface ethernet 1/9
```

## 17.4 Устранение неисправностей с таблицей MAC адресов

Если при использовании команды `show mac-address-table`, было выяснено, что на порту произошел сбой обучения MAC адресам устройств, подключенных к нему. Возможные причины:

- Подключенный кабель поврежден;
- На порту включен Spanning Tree в статусе «discarding» или порт только что подключился и Spanning Tree пока в статусе вычисления дерева. Дождитесь, пока вычисление структуры закончится и порт обучится MAC адресу;
- Если проблемы, описанные выше, не обнаружены, проверьте порт коммутатора и свяжитесь с тех.поддержкой для решения проблемы.

## 17.5 Дополнительные функции таблицы MAC адресов

### 17.5.1 Привязка MAC адресов

#### 17.5.5.1 Общие сведения о привязке MAC адресов

Большинство коммутаторов поддерживают режим обучения MAC адресам. Каждый порт может динамически запомнить несколько MAC адресов, таким образом возможна передача потоков данных между известными MAC адресами внутри порта. Если срок жизни MAC адреса истек, пакет, направленный на этот адрес, будет разослан широкоэвещательно.

Другими словами, MAC-адрес, которому обучился порт, будет использоваться для передачи пакетов к этому порту. Если соединение переключено на другой порт, коммутатор снова выполнит обучение MAC-адресу и будет передавать данные новому порту.

Однако, в некоторых случаях политика управления или секретности может требовать, чтобы MAC адреса были прикреплены к портам, и только потоки с привязанных MAC адресов будут пропускаться к пересылке на порт. То есть, после привязки MAC адреса к порту, в этот порт могут передаваться только данные, предназначенные для данного MAC адреса. Потоки данных,



пропускаться через порт.

### 17.5.5.2 Настройка привязки MAC адресов

1. Включение функции привязки MAC адресов на порту;
2. Привязка MAC адреса к порту;
3. Конфигурация параметров функции привязанных MAC адресов;
4. Конфигурация ловушки для уведомлений о MAC адресах;

1. Включение функции привязки MAC адресов на порту

Команда	Описание
<b>Режим конфигурирования порта</b>	
<b>switchport port-security</b> <b>no switchport port-security</b>	Включение функции привязки MAC адреса на порту и фиксация порта. Когда порт зафиксирован, функция обучения MAC адресам выключена: Команда “no switchport port-security” выключает функцию привязки MAC адреса на порту и восстанавливает функцию обучения MAC адресам на порту

2. Фиксация MAC адреса на порту

Команда	Описание
<b>Режим конфигурирования порта</b>	
<b>switchport port-security lock</b> <b>no switchport port-security lock</b>	Включает функцию таймера фиксации порта; Команда “no switchport port-security aging” восстанавливает значение по умолчанию.
<b>switchport port-security convert</b>	Преобразование динамического обучения MAC-адресам на порте в статическое
<b>switchport port-security timeout &lt;value&gt;</b> <b>no switchport port-security timeout</b>	Включение/отключение функции времени блокировки порта
<b>switchport port-security mac-address &lt;mac-address&gt;</b> <b>no switchport port-security mac-address &lt;mac-</b>	Добавляет статические безопасные MAC адреса; Команда “no switchport port-security mac-address” удаляет статические безопасные

<code>address&gt;</code>	MAC адреса.
<b>Режим администратора</b>	
<code>clear port-security dynamic [address &lt;mac-addr&gt;   interface &lt;interface-id&gt;]</code>	Очищает динамические MAC адреса, выученные на указанном порту.

### 3. Конфигурация параметров привязки MAC адресов

Команда	Описание
<b>Режим конфигурирования порта</b>	
<code>switchport port-security maximum &lt;value&gt;</code> <code>no switchport port-security maximum &lt;value&gt;</code>	Устанавливает максимальное число безопасных MAC адресов на порту; команда “no switchport port-security maximum” восстанавливает значение по умолчанию.
<code>switchport port-security violation {protect   shutdown} [recovery &lt;30-3600&gt;]</code> <code>no switchport port-security violation</code>	Установка режима нарушения на порту; команда “no switchport port-security violation” восстанавливает значение по умолчанию.

### 4. Конфигурирование ловушки для уведомлений о MAC-адресах

Команда	Описание
<b>Глобальный режим конфигурирования</b>	
<code>mac-address-table synchronizing enable</code> <code>no mac-address-table synchronizing enable</code>	Включение/отключение функции контроля для MAC-адресов, система сообщает об этом событии
<code>mac-address-table periodic-monitor-time &lt;5-86400&gt;</code>	Устанавливается интервал контроля MAC-адресов, считающий добавление и удаление MAC-адресов вовремя
<code>mac-address-table trap enable</code> <code>no mac-address-table trap enable</code>	Включение/отключение ловушки для уведомления о MAC адресах

### 17.5.5.3 Устранение проблем привязки MAC адресов

Включение привязки MAC адресов на порту может быть неудачным по нескольким причинам. Ниже приводится несколько возможных причин и их устранение:

- Если привязанный MAC адрес недоступен на порту, убедитесь, что порт не входит в объединение портов и не сконфигурирован как транковый. Привязанный MAC адрес уникален в конкретной конфигурации. Если вы хотите привязать MAC адрес, функции, упомянутые выше, должны быть выключены.
- Если безопасный адрес установлен как статический адрес и удален, тогда этот безопасный адрес не может быть использован, хотя он и будет существовать. Исходя из этого, рекомендуется избегать назначения статических адресов для портов, для которых включена привязка MAC адресов.

## 17.6 Конфигурация уведомлений о MAC-адресах

### 17.6.1 Введение в уведомления о MAC-адресах

Функция MAC уведомления зависит от уведомления. Добавляя или удаляя MAC-адреса, а именно, когда добавляются или удаляются устройства, администратор будет уведомлен о смене функции ловушки snmp

### 17.6.2 Конфигурация уведомлений о MAC-адресах

1. Настройка глобально snmp MAC уведомления
2. Настройка глобального MAC уведомления
3. Настройка интервала для отправки MAC уведомлений
4. Настройка размера таблицы истории
5. Настройка типа ловушки MAC уведомлений, поддерживаемых портом
6. Просмотр конфигурации и данных MAC уведомлений
7. Очистка статистики ловушки MAC уведомлений

#### 1. Настройка глобального snmp MAC уведомления

Команда	Описание
<b>Глобальный режим конфигурирования</b>	
<b>snmp-server enable traps mac-notification</b> <b>no snmp-server enable traps mac-notification</b>	Включает/выключает глобально snmp MAC уведомления

#### 2. Настройка глобального MAC уведомления

Команда	Описание
<b>Глобальный режим конфигурирования</b>	
<b>mac-address-table notification</b> <b>no mac-address-table notification</b>	Включает/выключает глобально MAC уведомления

### 3. Настройка интервала для отправки MAC уведомлений

Команда	Описание
<b>Глобальный режим конфигурирования</b>	
<b>mac-address-table notification interval &lt;0-86400&gt;</b> <b>no mac-address-table notification interval</b>	Настройка интервала для отправки MAC уведомлений, команда по восстанавливает настройки по умолчанию

### 4. Настройка размера таблицы истории

Команда	Описание
<b>Глобальный режим конфигурирования</b>	
<b>mac-address-table notification history-size &lt;0-500&gt;</b> <b>no mac-address-table notification history-size</b>	Настройка размера таблицы истории, команда по восстанавливает настройки по умолчанию

### 5. Настройка типа ловушки MAC уведомлений, поддерживаемых портом

Команда	Описание
<b>Режим конфигурирования порта</b>	
<b>mac-notification {added   both   removed}</b> <b>no mac-notification</b>	Настройка или стирание типа ловушки MAC уведомлений, поддерживаемых портом

### 6. Просмотр конфигурации и данных MAC уведомлений

Команда	Описание
<b>Режим администратора</b>	
<b>show mac-notification summary</b>	Просмотр конфигурации и данных MAC уведомлений

### 7. Очистка статистики ловушки MAC уведомлений

Команда	Описание
<b>Режим администратора</b>	
<b>clear mac-notification statistics</b>	Очистка статистики ловушки MAC уведомлений

### 17.6.3 Пример MAC уведомления

IP-адрес станции сетевого управления (NMS) 1.1.1.5, IP-адрес агента 1.1.1.9. NMS получит Trap сообщение от агента.(Примечание: NMS может установить проверку подлинности в строку характер ловушки )

Процедура конфигурации:

```
Switch(config)#snmp-server enable
Switch(config)#snmp-server enable traps mac-notification
Switch(config)# mac-address-table notification
Switch(config)# mac-address-table notification interval 5
Switch(config)# mac-address-table notification history-size 100
Switch(Config-If-Ethernet1/4)# mac-notification both
```

### 17.6.4 Устранение неисправностей MAC уведомлений

Убедитесь, что сообщение ловушки отправляется успешно командой show и отладкой команды snmp.

# 18 НАСТРОЙКА ПРОТОКОЛА MSTP

## 18.1 Общие сведения о MSTP

MSTP (Multiple STP) – новая реализация протокола spanning-tree, основанная на протоколах STP и RSTP. Он работает на любых коммутаторах локальных сетей. Он вычисляет общее и внутреннее связующее дерево (CIST - common and internal spanning tree) для всей сети, которое содержит устройства, поддерживающие MSTP, STP и RSTP. Он так же вычисляет независимые экземпляры множества связующих деревьев (MSTI - multiple spanning-tree instances) для каждой области MST (MSTP domain). В MSTP используется адаптированная версия протокола RSTP, обеспечивающего быструю сходимость при построении связующего дерева, при этом одному и тому же экземпляру связующего дерева может быть сопоставлено множество сетей VLAN. MSTP обеспечивает различные маршруты для передачи данных и позволяет балансировать трафик. Более того, так как множественные VLANы используют один и тот же экземпляр связующего дерева, MSTP может уменьшать количество построенных деревьев, что позволяет уменьшить нагрузку на процессор и уменьшить служебную полосу на каналах.

### 18.1.1 Регион MSTP

Так как одному экземпляру связующего дерева может быть сопоставлено множество VLAN, комитет, разрабатывающий стандарт IEEE 802.1s предложил развить концепцию MST. MST используется для привязки конкретной VLAN к конкретному экземпляру связующего дерева.

Регион MSTP состоит из одного или нескольких коммутаторов с одинаковым идентификатором MSID (MST Configuration Identification) и локальной сети (конкретный коммутатор в регионе MSTP является назначенным (designated) коммутатором локальной сети, на коммутаторах, закрепленных за локальной сетью, протокол STP не работает). Все коммутаторы в одном MSTP регионе имеют один MSID.

MSID содержит три атрибута:

- Конфигурационное имя: Состоит из цифр и букв;
- Номер версии;
- Краткое описание конфигурирования: Сети VLAN, соответствующие экземплярам связующего дерева;

Коммутаторы с одинаковыми вышеописанными атрибутами считаются находящимися в одном регионе MST.

Когда MSTP вычисляет CIST в локальной сети с коммутаторами, регион MST рассматривается как один коммутатор. Рассмотрим рисунок ниже:

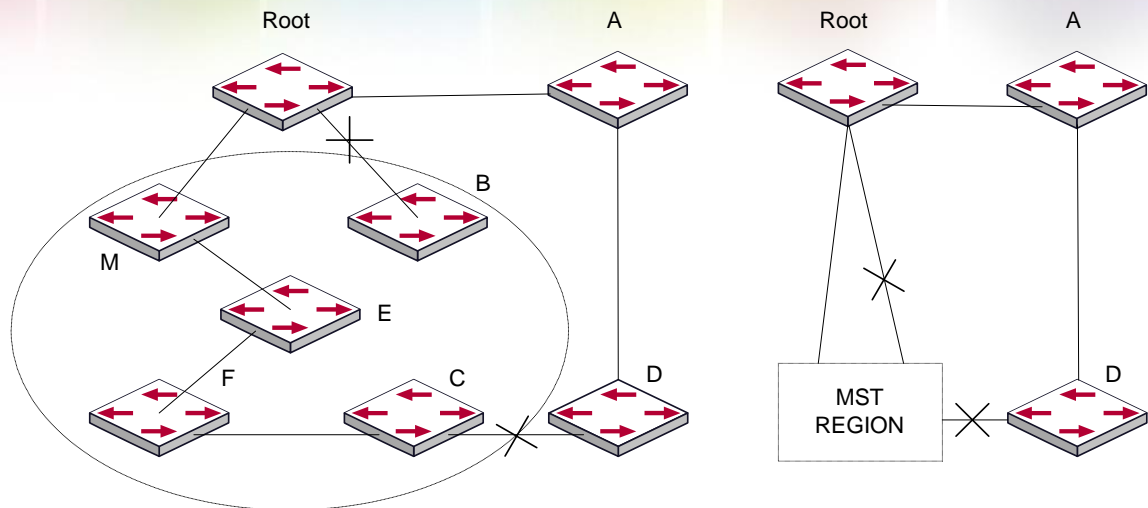

Пример CIST и региона MST

На схеме, если в одном коммутаторе используется STP, а в другом

RSTP, то порт между коммутатором M и коммутатором B должен быть заблокирован. Однако, если в коммутаторах области, выделенной пунктиром, используется MSTP и сконфигурирован один и тот же регион MST, то протокол MSTP будет считать этот регион коммутатором. Поэтому заблокирован один порт между коммутатором B и корневым узлом; кроме того, заблокирован один порт коммутатора D.

#### 18.1.1.1 Операции внутри одного и того же региона MSTP

Экземпляр связующего дерева (IST) связывает все коммутаторы MSTP региона. Когда IST сошелся, корневой узел IST становится управляющим узлом IST – в нем находится коммутатор с наименьшим ID моста и метрикой маршрута к корневому узлу CST. Если в сети имеется только один регион, управляющий узел IST одновременно является и корневым узлом CST. Если корневой узел CST находится вне региона, управляющим узлом IST является один из коммутаторов MSTP на границе региона.

При инициализации коммутатора MSTP он посылает пакеты BPDU, в которых объявляет себя корневым узлом CST и управляющим узлом IST, при этом метрики маршрута к этим узлам равны нулю. Кроме того, коммутатор инициализирует все свои экземпляры MST и объявляет себя корневым узлом. Если коммутатор принимает информацию от корневого узла MST верхнего уровня (с меньшим ID коммутатора, меньшей метрикой маршрута и т. д.), сохраненную для порта, он перестает объявлять себя управляющим узлом IST.

В регионе MST управляющий узел IST является единственным экземпляром связующего дерева, который принимает и посылает пакеты BPDU. Так как пакеты MST BPDU содержат информацию обо всех экземплярах, число таких пакетов, которое требуется обработать коммутатору для поддержки множества экземпляров связующего дерева, значительно уменьшается.

Все экземпляры MST одного и того же региона совместно используют одни и те же таймеры протокола, однако каждый экземпляр MST имеет свои собственные параметры топологии, например ID корневого коммутатора, метрику маршрута к корневому узлу и т. д.



### **18.1.1.2 Операции между регионами MST**

Если внутри сети существует несколько регионов или в ней уже существуют коммутаторы 802.1D, MSTP создает и обслуживает дерево CST, которое включает все регионы MST и все существующие коммутаторы с STP в сети. Для преобразования в дерево CST экземпляры MST комбинируются с IST на границе региона.

Экземпляр MSTI является истинным только внутри региона MST. Экземпляр MSTI никогда не совершает никаких действий с экземплярами MSTI других регионов MST. Коммутаторы в регионе MST принимают пакеты MST BPDU других регионов через граничные порты. Они могут только обрабатывать информацию, относящуюся к дереву CIST и отбрасывают информацию MSTI.

### **18.1.2 Роли портов**

Коммутатор MSTP присваивает портам роли, которые они должны играть в протоколе MSTP. Роли портов дерева CIST: Root Port, Designated Port, Alternate Port, Backup Port

Каждый порт MSTI имеет еще одну роль, более высшего порядка, чем вышеперечисленные роли: Master Port.

Роли портов в дереве CIST (Root Port, Designated Port, Alternate Port, Backup Port) — такие же, что и при протоколе RSTP.

### **18.1.3 Балансировка нагрузки в MSTP**

В регионе MSTP сети VLAN могут быть привязаны к различным экземплярам, что может формировать различные топологии. Каждый экземпляр независим друг от друга и это позволяет им иметь собственные атрибуты, такие как приоритет устройства и метрику порта.

Следовательно, сети VLAN различных экземпляров имеют свои собственные маршруты. Для трафика сетей VLAN таким образом поддерживается балансировка нагрузки.

## **18.2 Конфигурирование MSTP**

1. Включение протокола MSTP и установка рабочего режима;
2. Настройка параметров экземпляров связующего дерева;
3. Настройка параметров регионов MSTP;
4. Настройка временных параметров MSTP;
5. Настройка функции быстрой миграции MSTP;
6. Настройка формата пакетов на порту;
7. Настройка атрибутов связующего дерева на порту;
8. Настройка атрибутов snooping-ключа аутентификации;
9. Настройка режима FLUSH для изменений топологии;

## 1. Включение протокола MSTP и установка рабочего режима

Команда	Описание
<b>Режим глобального конфигурирования и режим конфигурирования порта</b>	
<b>spanning-tree</b> <b>no spanning-tree</b>	Включение/выключение MSTP
<b>Режим глобального конфигурирования</b>	
<b>spanning-tree mode {mstp stp rstp}</b> <b>no spanning-tree mode</b>	Установка рабочего режима MSTP.
<b>Режим конфигурирования порта</b>	
<b>spanning-tree mcheck</b>	Принудительно устанавливает для порта режим работы по протоколу MSTP

## 2. Настройка параметров экземпляров связующего дерева;

Команда	Описание
<b>Режим глобального конфигурирования</b>	
<b>spanning-tree mst &lt;instance-id&gt; priority &lt;bridge-priority&gt;</b> <b>no spanning-tree mst &lt;instance-id&gt; priority</b>	Позволяет задать приоритет коммутатора для указанного экземпляра связующего дерева.
<b>spanning-tree priority &lt;bridge-priority&gt;</b> <b>no spanning-tree priority</b>	Позволяет настроить приоритет связующего дерева на коммутаторе.
<b>Режим конфигурирования порта</b>	
<b>spanning-tree mst &lt;instance-id&gt; cost &lt;cost&gt;</b> <b>no spanning-tree mst &lt;instance-id&gt; cost</b>	Для указанного экземпляра связующего дерева позволяет установить метрику маршрута к порту.
<b>spanning-tree mst &lt;instance-id&gt; port-priority</b>	Позволяет задать приоритет порта для

<code>&lt;port-priority&gt;</code> <b>no spanning-tree mst &lt;instance-id&gt; port-priority</b>	указанного экземпляра связующего дерева.
<b>spanning-tree mst &lt;instance-id&gt; rootguard</b> <b>no spanning-tree mst &lt;instance-id&gt; rootguard</b>	Для указанного экземпляра связующего дерева позволяет задать защищенный корневой узел. Порты, для которых установлена защита, не могут быть преобразованы в корневые порты других типов.
<b>spanning-tree rootguard</b> <b>no spanning-tree rootguard</b>	Для текущего порта задает режим защищенного корневого порта в экземпляре связующего дерева. Сконфигурированный защищенный порт не может быть преобразован в корневой порт других типов.
<b>spanning-tree [mst &lt;instance-id&gt;] loopguard</b> <b>no spanning-tree [mst &lt;instance-id&gt;] loopguard</b>	Включение функции отслеживания петли в конкретном частном дереве. Команда NO отключает данную функцию.

### 3. Настройка параметров регионов MSTP

Команда	Описание
<b>Режим глобального конфигурирования</b>	
<b>spanning-tree mst configuration</b> <b>no spanning-tree mst configuration</b>	Вход в режим конфигурирования региона MSTP. Команда NO возвращает значение по умолчанию.
<b>Режим конфигурирования региона MSTP</b>	
<b>show</b>	Показывает информацию о текущей рабочей системе.
<b>instance &lt;instance-id&gt; vlan &lt;vlan-list&gt;</b> <b>no instance &lt;instance-id&gt; [vlan &lt;vlan-list&gt; ]</b>	Позволяет создать экземпляр связующего дерева и установить соответствие между VLAN и этим экземпляром

<b>name</b> <name> <b>no name</b>	Позволяет задать имя региона MSTP
<b>revision-level</b> <level> <b>no revision-level</b>	Позволяет задать номер ревизии конфигурирования региона MSTP
<b>abort</b>	Выход из режима конфигурирования региона MSTP и возврат в режим глобального конфигурирования без сохранения конфигурации региона MSTP.
<b>exit</b>	Позволяет сохранить сделанные настройки региона MSTP, выйти из режима настройки регионов MSTP и вернуться в глобальный режим конфигурирования.
<b>no</b>	Отмена одной команды или установка первоначального значения

#### 4. Настройка временных параметров MSTP

Команда	Описание
<b>Режим глобального конфигурирования</b>	
<b>spanning-tree forward-time</b> <time> <b>no spanning-tree forward-time</b>	Позволяет задать время задержки передачи на коммутаторе
<b>spanning-tree hello-time</b> <time> <b>no spanning-tree hello-time</b>	Установка времени Hello для отправки сообщений BPDU.
<b>spanning-tree maxage</b> <time> <b>no spanning-tree maxage</b>	Установки времени жизни сообщений BPDU
<b>spanning-tree max-hop</b> <hop-count> <b>no spanning-tree max-hop</b>	Установка максимального числа хопов для сообщений BPDU в регионе MSTP.

#### 5. Настройка функции быстрой миграции MSTP

Команда	Описание
<b>Режим конфигурирования порта</b>	
<b>spanning-tree link-type p2p {auto force-true force-false}</b> <b>no spanning-tree link-type</b>	Установка типа линии порта
<b>spanning-tree portfast [bpdufilter  bpduguard] [recovery &lt;30-3600&gt;]</b> <b>no spanning-tree portfast</b>	Позволяет задать порт, как граничный. Опция <code>bpdufilter</code> служит для отбрасывания принятых сообщений BPDU. Опция <code>bpduguard</code> при приеме сообщения BPDU закрывает порт. Параметр <code>no</code> выключает режим пограничного порта, происходит преобразование в порт, который не находится на границе

## 6. Настройка формата пакетов на порту

Команда	Описание
<b>Режим конфигурирования порта</b>	
<b>spanning-tree format standard</b> <b>spanning-tree format privacy</b> <b>spanning-tree format auto</b> <b>no spanning-tree format</b>	Позволяет настроить формат пакета связующего дерева порта. При выборе опции standard пакет соответствует стандартам IEEE, при опции privacy пакет совместим с CISCO, auto означает, что формат определяется по принятому пакету

## 7. Настройка атрибутов связующего дерева на порту

Команда	Описание
<b>Режим конфигурирования порта</b>	
<b>spanning-tree cost</b> <b>no spanning-tree cost</b>	Позволяет задать метрику маршрута к порту
<b>spanning-tree port-priority</b> <b>no spanning-tree port-priority</b>	Позволяет задать приоритет порта
<b>spanning-tree rootguard</b> <b>no spanning-tree rootguard</b>	Позволяет установить порт, как не корневой
<b>Режим глобального конфигурирования</b>	
<b>spanning-tree transmit-hold-count &lt;tx-hold-count-value&gt;</b> <b>no spanning-tree transmit-hold-count</b>	Установка максимального значения счетчика задержки передачи на порту
<b>spanning-tree cost-format {dot1d   dot1t}</b>	Устанавливает формат метрики маршрута dot1d или dot1t

## 8. Настройка атрибутов snooping-ключа аутентификации

Команда	Описание
<b>Режим конфигурирования порта</b>	

<b>spanning-tree digest-snooping</b> <b>no spanning-tree digest-snooping</b>	Позволяет порту использовать строку аутентификации партнерского порта. Команда NO восстанавливает использование сгенерированной строки.
---	---

## 9. Настройка режима FLUSH для изменений топологии

Команда	Описание
<b>Режим глобального конфигурирования</b>	
<b>spanning-tree tflush {enable   disable   protect}</b> <b>no spanning-tree tflush</b>	<p>Enable: связующее дерево строится сразу при изменении топологии;</p> <p>Disable: связующее дерево не строится при изменении топологии;</p> <p>Protect: связующее дерево строится раз в десять секунд;</p> <p>Команда по восстанавливает значение по умолчанию — изменение при изменении топологии.</p>
<b>Режим конфигурирования порта</b>	
<b>spanning-tree tflush {enable   disable   protect}</b> <b>no spanning-tree tflush</b>	<p>Позволяет настроить режим flush для порта.</p> <p>Команда по восстанавливает использование общих настроек режима на устройстве.</p>



### 18.3 Пример применения MSTP

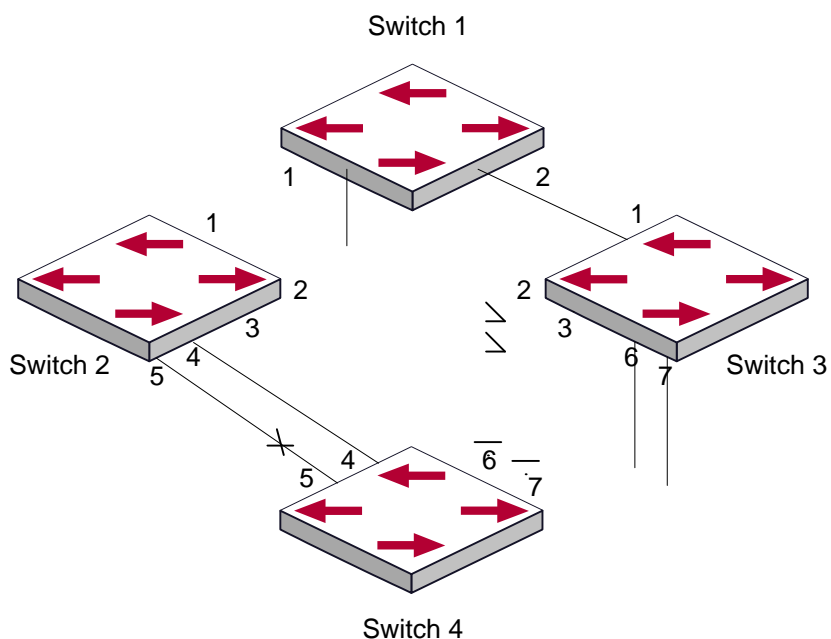

Типичный сценарий применения MSTP

Соединения между коммутаторами показаны на рисунке выше. Все коммутаторы работают в MSTP режиме по умолчанию. Их приоритеты мостов, приоритеты портов и стоимость маршрутов для портов стоят по умолчанию(равны). Параметры по умолчанию для коммутаторов показана ниже:

Имя моста		Switch1	Switch2	Switch3	Switch4
<b>Bridge MAC Address</b>		00-00-01	00-00-02	00-00-03	00-00-04
<b>Bridge Priority</b>		32768	32768	32768	32768
<b>Port Priority</b>	Port 1	128	128	128	
	Port 2	128	128	128	
	Port 3		128	128	

	Port 4		128		128
	Port 5		128		128
	Port 6			128	128
	Port 7			128	128
<b>Route Cost</b>	Port 1	200000	200000	200000	
	Port 2	200000	200000	200000	
	Port 3		200000	200000	
	Port 4		200000		200000
	Port 5		200000		200000
	Port 6			200000	200000
	Port 7			200000	200000

По умолчанию протокол MSTP создает топологию дерева с корнем на коммутаторе 1. Порты, обозначенные "х" имеют состояние discarding (блокированы), на остальных портах передача разрешена.

#### Этапы настройки:

Шаг 1. Настройка привязки портов к VLAN:

- Создать VLAN 20, 30, 40, 50 на Switch2, Switch3 и Switch4;
- Настроить порты 1-7 как транковые на Switch2, Switch3 и Switch4;

Шаг 2. Установить Switch2, Switch3 и Switch4 как принадлежащих одному дереву MSTP:

- Установить на Switch2, Switch3 и Switch4 одно и то же имя региона, совпадающее с именем дерева mstp;
- Привязать VLAN 20 и VLAN 30 на Switch2, Switch3 и Switch4 к экземпляру связующего дерева 3;
- Приписать VLAN 40 и VLAN 50 на Switch2, Switch3 и Switch4 к экземпляру связующего дерева 4;

Шаг 3. Настроить Switch3 как корневой коммутатор для экземпляра связующего дерева 3. Настроить Switch4 как корневой коммутатор для экземпляра связующего дерева 4:

- Настроить приоритет коммутатора для экземпляра связующего дерева 3 на Switch3 как 0;
- Настроить приоритет коммутатора для экземпляра связующего дерева 4 на Switch4 как 0.

Детальная конфигурация приведена ниже:

### Switch2:

```
Switch2 (config) #vlan 20
Switch2 (Config-Vlan20) #exit
Switch2 (config) #vlan 30
Switch2 (Config-Vlan30) #exit
Switch2 (config) #vlan 40
Switch2 (Config-Vlan40) #exit
Switch2 (config) #vlan 50
Switch2 (Config-Vlan50) #exit
Switch2 (config) #spanning-tree mst configuration
Switch2 (Config-Mstp-Region) #name mstp
Switch2 (Config-Mstp-Region) #instance 3 vlan 20;30
Switch2 (Config-Mstp-Region) #instance 4 vlan 40;50
Switch2 (Config-Mstp-Region) #exit
Switch2 (config) #interface e1/0/1-7
Switch2 (Config-Port-Range) #switchport mode trunk
Switch2 (Config-Port-Range) #exit
Switch2 (config) #spanning-tree
```

### Switch3:

```
Switch3 (config) #vlan 20
Switch3 (Config-Vlan20) #exit
Switch3 (config) #vlan 30
Switch3 (Config-Vlan30) #exit
Switch3 (config) #vlan 40
Switch3 (Config-Vlan40) #exit
Switch3 (config) #vlan 50
Switch3 (Config-Vlan50) #exit
Switch3 (config) #spanning-tree mst configuration
Switch3 (Config-Mstp-Region) #name mstp
Switch3 (Config-Mstp-Region) #instance 3 vlan 20;30
Switch3 (Config-Mstp-Region) #instance 4 vlan 40;50
Switch3 (Config-Mstp-Region) #exit
Switch3 (config) #interface e1/0/1-7
```



```
Switch3(Config-Port-Range)#switchport mode trunk
Switch3(Config-Port-Range)#exit
Switch3(config)#spanning-tree
Switch3(config)#spanning-tree mst 3 priority 0
```

#### Switch4:

```
Switch4(config)#vlan 20
Switch4(Config-Vlan20)#exit
Switch4(config)#vlan 30
Switch4(Config-Vlan30)#exit
Switch4(config)#vlan 40
Switch4(Config-Vlan40)#exit
Switch4(config)#vlan 50
Switch4(Config-Vlan50)#exit
Switch4(config)#spanning-tree mst configuration
Switch4(Config-Mstp-Region)#name mstp
Switch4(Config-Mstp-Region)#instance 3 vlan 20;30
Switch4(Config-Mstp-Region)#instance 4 vlan 40;50
Switch4(Config-Mstp-Region)#exit
Switch4(config)#interface e1/0/1-7
Switch4(Config-Port-Range)#switchport mode trunk
Switch4(Config-Port-Range)#exit
Switch4(config)#spanning-tree
Switch4(config)#spanning-tree mst 4 priority 0
```

После настройки, описанной выше, Switch1 будет корневым коммутатором экземпляра связующего дерева 0 всей сети. В регионе MSTP, к которому относятся Switch2, Switch3 и Switch4, Switch 2 является корневым коммутатором региона для экземпляра связующего дерева 0, Switch3 является корневым коммутатором региона для экземпляра связующего дерева 3 и Switch4 является корневым коммутатором региона для экземпляра связующего дерева 4. Трафик VLAN 20 и 30 передается через топологию экземпляра связующего дерева 3. Трафик VLAN 40 и 50 передается через топологию экземпляра связующего дерева 4. Трафик с остальных VLAN передается через топологию экземпляра связующего дерева 0. Порт 1 на Switch2 является управляющим портом для экземпляров связующих деревьев 3 и 4.

Протокол MSTP путем вычислений генерирует 3 топологии: экземпляров связующих деревьев 0, 3 и 4. Порты, обозначенные "х" имеют состояние discarding (блокированы). На остальных портах передача разрешена.

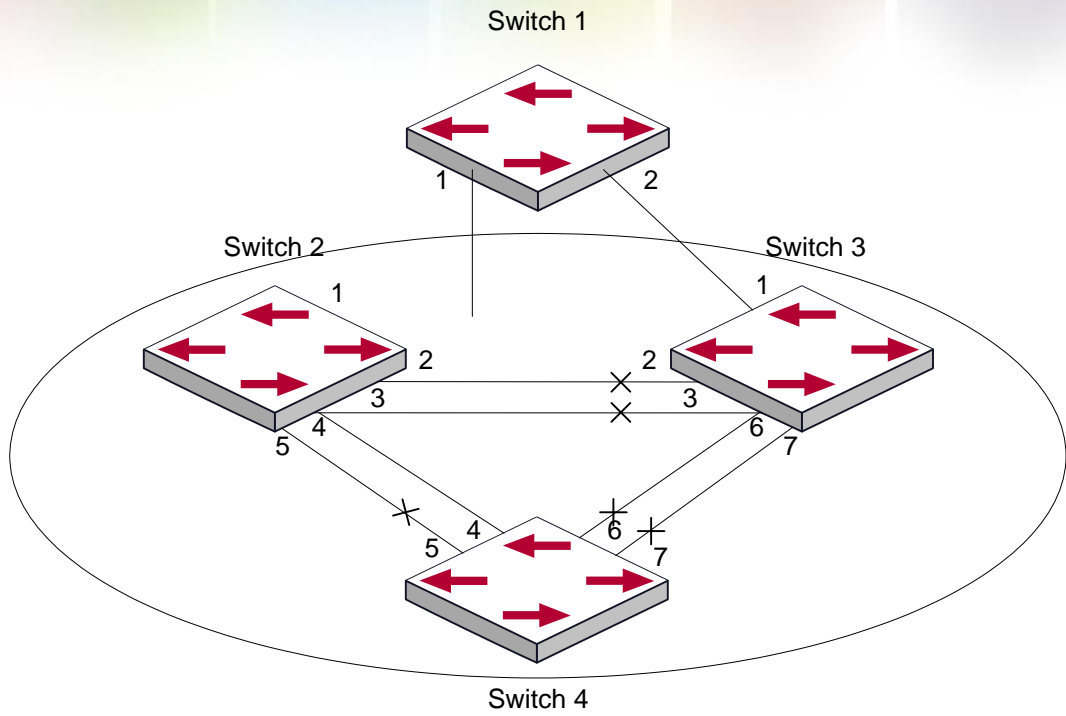

Топология экземпляра связующего дерева 0 после вычисления MSTP

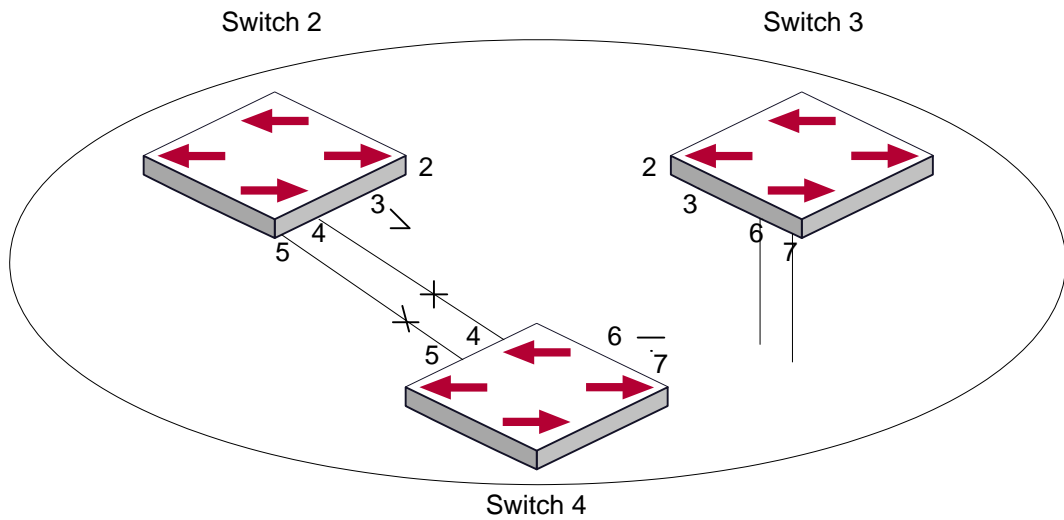

Топология экземпляра связующего дерева 3 после вычисления MSTP

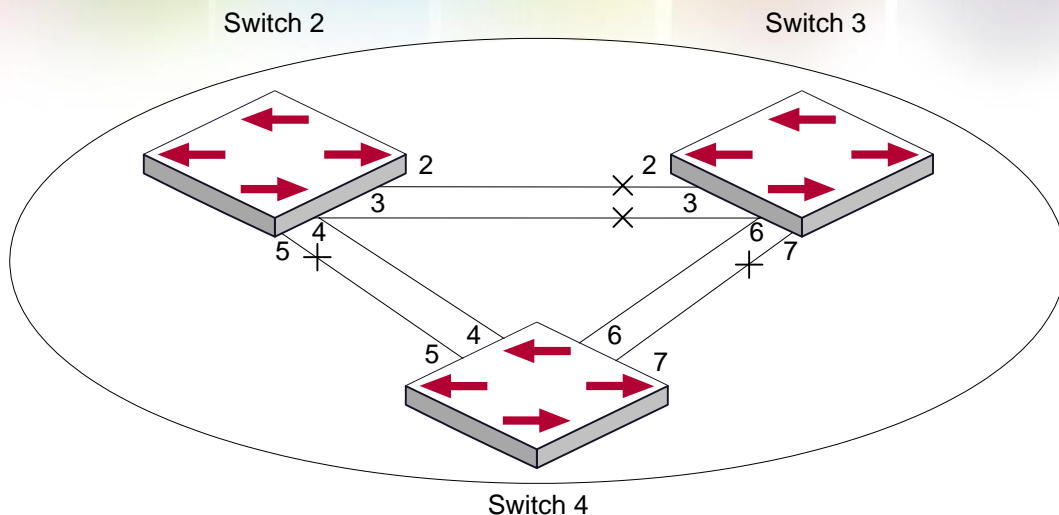

Топология экземпляра связующего дерева 4 после вычисления MSTP

## 18.4 Устранение неисправностей MSTP

Для того, чтобы протокол MSTP на порте смог работать, MSTP должен быть включен в режиме глобального конфигурирования.

Так как параметры MSTP взаимосвязаны, они должны соответствовать следующим требованиям:

- $2 \times (\text{Bridge\_Forward\_Delay} - 1.0 \text{ секунда}) \geq \text{Bridge\_Max\_Age}$ ;
- $\text{Bridge\_Max\_Age} \geq 2 \times (\text{Bridge\_Hello\_Time} + 1.0 \text{ секунда})$ ;

В противном случае протокол MSTP может работать неправильно.

Если пользователи изменили параметры MSTP, они должны удостовериться в том, что изменены и топологии. Настройки глобального режима конфигурирования выполняются для коммутаторов. Остальные настройки выполняются для отдельных экземпляров связующего дерева.

## 19 НАСТРОЙКА QOS

### 19.1 Общие сведения о QoS

QoS (Quality of Service – качество сервиса) - набор возможностей которые позволяют создавать разделенные полосы для передаваемых по сети данных, тем самым обеспечивая лучший сервис для выбранного сетевого трафика. QoS - гарантия качества последовательной и предсказуемой передачи данных для обеспечения требований программ. QoS не создает дополнительной полосы передачи, но обеспечивает более эффективное управление полосой в соответствии с требованиями приложений и политикой управления сетью.

#### 19.1.1 Термины QoS

**QoS:** Качество сервиса, обеспечение гарантированного качества сервиса для последовательной и предсказуемой передачи данных и выполнения требований программ.

**Домен QoS:** Домен QoS поддерживает устройства с QoS для формирования сетевой топологии, которая обеспечит качество сервиса. Такая топология называется доменом QoS.

**CoS:** Класс сервиса - классификационная информация, передаваемая фреймами 802.1Q на втором уровне. Занимает три бита поля Tag в заголовке фрейма и называется уровнем пользовательского приоритета в диапазоне от 0 до 7.

Layer 2 802.1Q/P Frame

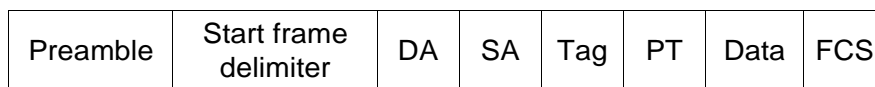

↑ 3 bits used for COS (user priority)

Приоритеты Класса сервиса

**ToS:** Тип сервиса. Однобайтовое поле, передаваемое в заголовке пакета IPv4 на третьем уровне для объявления типа сервиса IP пакета. Значением поля ToS может быть приоритет IP (IP Precedence) или значение DSCP.

Layer 3 IPv4 Packet

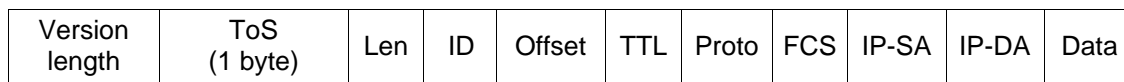

↑ IP precedence or DSCP

Приоритет ToS

**IP Precedence:** Приоритет IP. Классификационная информация передающаяся в заголовке пакета третьего уровня, занимающая 3 бита и могущая принимать значения от 0 до 7.



информация, передающаяся в заголовке IP пакета третьего уровня, занимает 6 бит, имеет значение от 0 до 63 и обратно совместима с приоритетом IP.

#### MPLS TC(EXP) :

Поле MPLS означает класс обслуживания, имеет 3 бита для диапазона от 0 до 7.



**Internal Priority:** Внутренний приоритет, устанавливаемый процессором коммутатора. Возможный диапазон значений зависит от типа процессора. Сокращенно - Int-Prio или IntP.

**Drop Precedence:** Приоритет сброса. При обработке пакетов первыми сбрасываются пакеты с большим приоритетом сброса. Имеет значение 0 или 1. Сокращенно обозначается Drop-Prec или DP.

**Classification:** основное назначение механизма QoS, классифицирует передаваемые пакеты в соответствии с классификационной информацией, содержащейся в пакетах и списками контроля доступа(ACL).

**Policing:** действие механизма QoS на входе, которое устанавливает политики трафика и управляет классифицированными пакетами.

**Remark:** действие механизма QoS на входе, выполняющее пропуск, остановку или сброс пакета в соответствии с политиками трафика.

**Scheduling:** действие механизма QoS на выходе. Добавляет пакеты в соответствующие исходящие очереди основываясь на внутреннем приоритете. И принимает решение о посылке или сбросе пакетов в соответствии с приоритетом сброса, алгоритмом посылки и важностью соответствующей очереди в исходящем потоке.

**In-Profile:** Трафик в рамках политики QoS(полоса пропускания или дополнительной полосой) называется In-Profile.

**Out-of-Profile:** Трафик в рамках политики QoS(полосы пропускания или дополнительной полосы) называется Out-of-Profile.

### 19.1.2 Реализация QoS

Для выполнения на коммутаторе программного QoS необходимо рассмотреть основную базовую модель. QoS не создает новой полосы в канале, но может максимально подстраивать конфигурацию текущих канальных ресурсов. Полная реализация QoS дает возможность полностью управлять сетевым трафиком. Ниже, как можно точнее, описывается сам принцип QoS.

Спецификация передачи данных в IP покрывает только адресацию и сервисы источника и приемника и, конечно, коррекцию передачи пакетов с помощью протоколов 4 уровня модели OSI и выше, таких как TCP. Однако, в большинстве случаев протокол IP использует максимально возможную пропускную способность вместо механизма поддержки и защиты полосы пакетной передачи. Это применимо для таких сервисов как почта и FTP, но при увеличении передачи

загрузки не может удовлетворить требования необходимой полосы и низких задержек.

Базируясь на различных методах, QoS определяет приоритет для каждого входящего пакета. Классификационная информация содержится в заголовках IP пакетов третьего уровня и в заголовках фреймов 802.1Q второго уровня. QoS обеспечивает одинаковый сервис для пакетов одинакового приоритета, в то время как для пакетов с различающимися приоритетами предлагаются различающиеся операции. Маршрутизатор или коммутатор, поддерживающие сервис QoS, могут обеспечивать различную полосу передачи в соответствии с классификацией пакетов, помечать пакеты в соответствии с сконфигурированными политиками, а также сбрасывать некоторые низкоприоритетные пакеты в случае перегрузки полосы передачи.

Конфигурация QoS является гибкой, более простой или сложной в зависимости от топологии сети и устройств и глубины анализа входящего/исходящего трафика.

### 19.1.3 Базовая модель QoS

Базовая модель QoS состоит из 4 частей: Классификация, Применение политик, Пометка и Планирование, где классификация, применение политик и пометки – последовательные действия на входе, а работа с очередями и планирование – действия QoS на выходе.

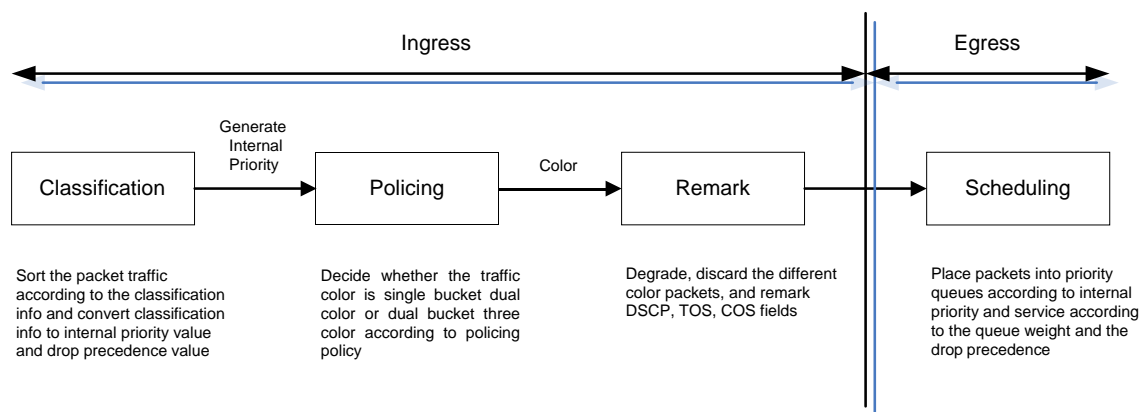

Базовая модель QoS

**Классификация:** классифицирует трафик в соответствии с классификационной информацией пакетов и генерирует значение внутреннего приоритета, основанное на классификационной информации. Для различных типов пакетов классификация обеспечивается различным образом. Схема ниже показывает это.

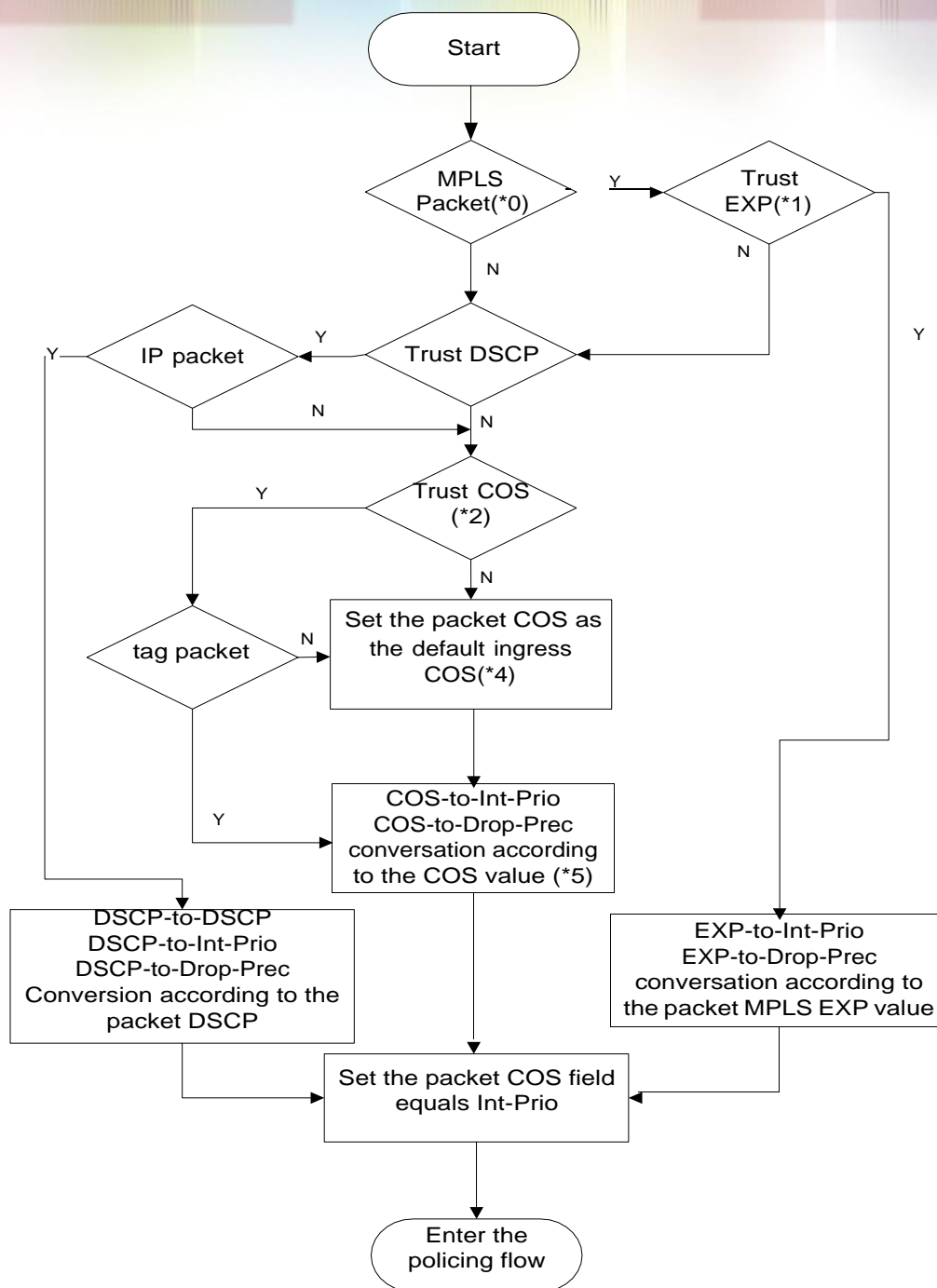

Процесс классификации

Замечание 1: Значение CoS рассчитывается исходя из свойств пакета и никак не связано со значением внутреннего приоритета, полученным для потока.

Замечание 2: Если одновременно сконфигурированы проверка DSCP и CoS, то приоритет DSCP важнее COS.

**Применение политик и пометка:** Каждый пакет в классифицированном входящем трафике получает значение внутреннего приоритета и может далее подвергаться действию политик и помечаться.

Применение политик может быть выполнено на потоке данных для обеспечения различной полосы пропускания для различных классов трафика. Назначенная пропускная политика может быть «одна корзина-два цвета» (single bucket dual color) или «две корзины-три цвета» (dual bucket three color). Трафику присваиваются различные цвета и в соответствии с ними он может сбрасываться или пропускаться. К пропущенным пакетам применяется действие пометки, когда пакету назначается новый, более низкий внутренний приоритет для замены существовавшего ранее более высокого внутреннего приоритета. Поля COS и DSCP будут модифицированы в соответствии с новым внутренним приоритетом на выходе. Следующая схема описывает эти операции.

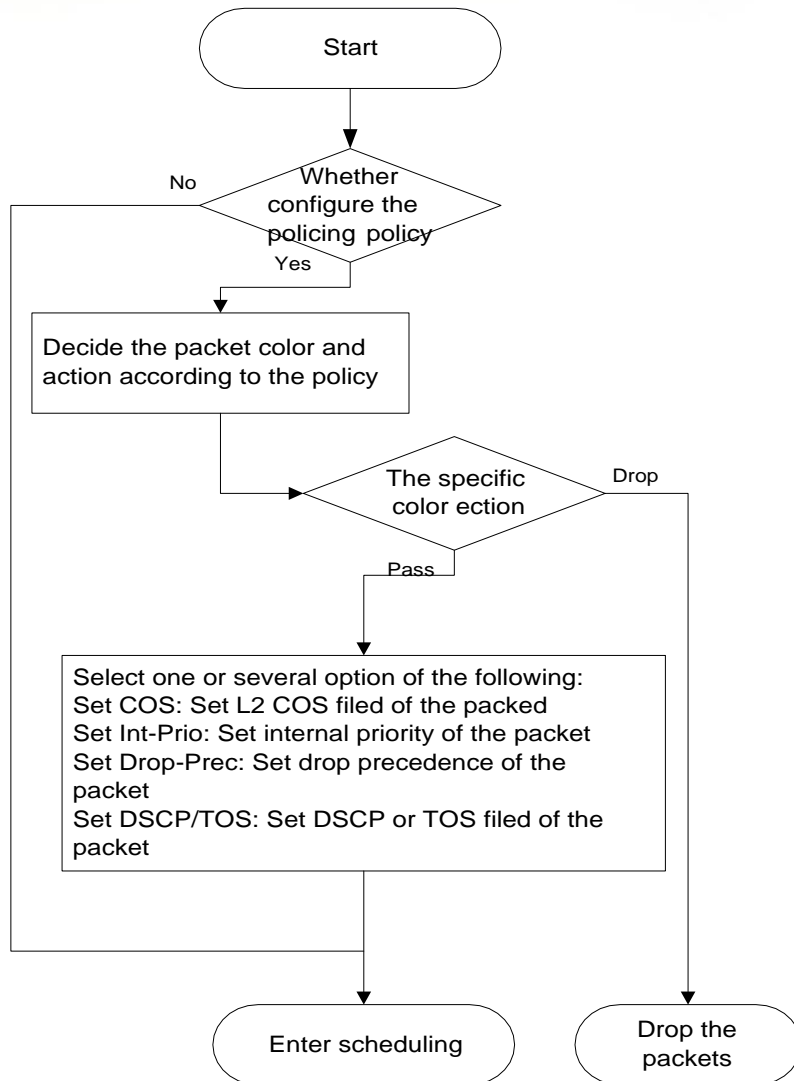

#### Процессы Регулирования и пометки

Замечание 1. Внутренний приоритет будет скрыт после установки. Установка внутреннего приоритета на трафик с определенным цветом покрывает установку внутреннего приоритета на трафик не связанный с цветом.

Замечание 2. Сброс внутреннего приоритета пакетов осуществляется в соответствии с картой преобразования «внутренний приоритет- внутренний приоритет» ( IntP-to-IntP). При классификации потока внутренний приоритет берется от источника или устанавливается действиями, не связанными с цветом.

в соответствии с ним планируется распределение пакетов по очередям с различным приоритетом и пакеты посылаются в соответствии с весовым приоритетом очереди и приоритетом сброса. Следующая схема описывает операции планирования.

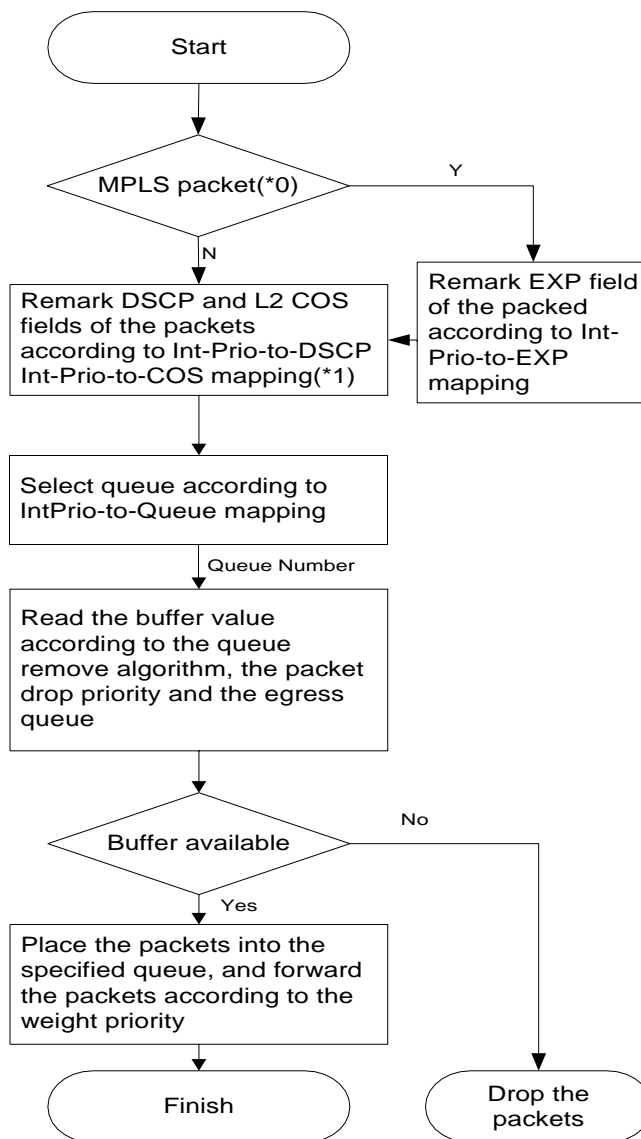

Процессы планировки и управления очередями

## 19.2 Конфигурирование QoS

### 1. Конфигурирование карты классов;

Устанавливает классификационные правила в соответствии с ACL, CoS, VLAN ID, приоритетом IPv4, DSCP и IPv6 FL для классификации потока данных. Различные классы потоков данных обрабатываются по разным политикам.

### 2. Конфигурирование карты политик;

классов, созданной ранее и входом в режим класса. Тогда различные политики (такие как ограничение полосы, понижение приоритета назначением нового значения DSCP) могут применяться для различных потоков данных. Также можно определить набор политик, которые могут применяться для нескольких классов в карте политик.

### 3. Применение QoS на порту или VLAN интерфейсе;

Конфигурирование доверительного режима(trust mode) на порту или привязка политик к порту. Политики будут задействованы на порту только если они будут привязаны к нему. Политики так же могут быть привязаны к определенному VLAN. Не рекомендуется одновременно использовать карту политик на VLAN и на ее портах, в противном случае приоритет карты политик на порту будет выше.

### 4. Конфигурирование алгоритма управления очередями;

Конфигурирование алгоритма управления очередями, такого как sp,wdr и других.

Конфигурирование распределения QoS.

Конфигурирование распределения из CoS в DP, из DSCP в DSCP, из IntP в DSCP.

### 1. Конфигурирование карты классов.

Команда	Описание
<b>Режим глобального конфигурирования</b>	
<b>class-map</b> <class-map-name> <b>no class-map</b> <class-map-name>	Создание карты классов и вход в режим карты классов; команда “ <b>no class-map</b> <class-map-name>” удаляет указанную карту классов.
<b>match</b> { <b>access-group</b> <acl-index-or-name>   <b>ip dscp</b> <dscp-list>   <b>ip precedence</b> <ip-precedence-list>   <b>ipv6 access-group</b> <acl-index-or-name>   <b>ipv6 dscp</b> <dscp-list>   <b>ipv6 flowlabel</b> <flowlabel-list>   <b>vlan</b> <vlan-list> / <b>cos</b> <cos-list>} <b>no match</b> { <b>access-group</b>   <b>ip dscp</b>   <b>ip precedence</b> / <b>ipv6 access-group</b>   <b>ipv6 dscp</b>   <b>ipv6 flowlabel</b>   <b>vlan</b>   <b>cos</b> }	Установка согласованных критериев (классификация потока данных по ACL, CoS, VLAN ID, приоритетом IPv4, IPv6 FL или DSCP, и т.д.) для карты классов; команда No удаляет определенный согласованный критерий.

### 2. Конфигурирование карты политик

Команда	Описание
---------	----------



## Режим глобального конфигурирования

<p><b>policy-map</b> &lt;policy-map-name&gt;  <b>no policy-map</b> &lt;policy-map-name&gt;</p>	<p>Создание карты политик и вход в режим карты политик; команда NO удаляет определенную карту политик.</p>
<p><b>class</b> &lt;class-map-name&gt; [<b>insert-before</b> &lt;class-map-name&gt;]  <b>no class</b> &lt;class-map-name&gt;</p>	<p>После создания карты политик, ее можно связать с классом. Различные политики или новые значения DSCP могут быть применены к различным потокам данных в режиме классов; команда NO удаляет определенный класс.</p>
<p><b>set</b> {ip dscp &lt;new-dscp&gt;   ip precedence &lt;new-precedence&gt;   internal priority &lt;new-inp&gt;   drop precedence &lt;new-dp&gt;   cos &lt;new-cos&gt;}  <b>no set</b> {ip dscp   ip precedence   internal priority   drop precedence   cos }</p>	<p>Присваивает новый внутренний приоритет классифицированному трафику; Команда NO отменяет назначение новой величины.</p>
<p><b>policy</b> &lt;bits_per_second&gt; &lt;normal_burst_bytes&gt; (<b>{conform-action ACTION   exceed-action ACTION}</b>)  <b>ACTION definition:</b>  <b>drop</b>   <b>transmit</b>   <b>set-dscp-transmit</b> &lt;dscp_value&gt;   <b>set-prec-transmit</b> &lt;ip_precedence_value&gt;   <b>set-cos-transmit</b> &lt;cos_value&gt;   <b>set-internal-priority</b> &lt;inp_value&gt;   <b>set-Drop-Precedence</b> &lt;dp_value&gt;  <b>no policy</b></p>	<p>Конфигурация политики для классифицированного потока. Отдельные команды политик поддерживают три цвета. Анализирует рабочий режим виртуальной корзины, это может быть одна скорость-одна корзина, одна скорость — две корзины, две скорости — две корзины. Устанавливает соответствующие действия для различных цветов пакетов. Команда NO удаляет режим конфигурации.</p>
<p><b>accounting</b>  <b>no accounting</b></p>	<p>Установка функции статистики для классифицированного трафика. После включения этой функции в режиме политики классов, добавляет статистику трафика по карте политики классов. В режиме одной корзины пакет может быть только зеленым или красным при применении политики. В выводимой информации будут два цвета (красный и зеленый) пакетов. В режиме двух корзин будут три цвета (зеленый, красный и желтый) пакетов.</p>

### Режим конфигурации карты политик классов

<b>drop</b> <b>no drop</b> <b>transmit</b> <b>no transmit</b>	Сбрасывает или передает трафик в данном классе. Команда NO отменяет присвоенную функцию.
--	--

### 3. Применение QoS на порту или VLAN интерфейсе

Команда	Описание
<b>Режим конфигурирования интерфейса</b>	
<b>mls qos trust dscp</b> <b>no mls qos trust dscp</b>	Конфигурирование доверительного порта. Команда NO отменяет текущий режим доверительности на порту.
<b>mls qos cos {&lt;default-cos&gt;}</b> <b>no mls qos cos</b>	Конфигурация значения CoS по умолчанию на порту; команда NO восстанавливает значение по умолчанию.
<b>service-policy input &lt;policy-map-name&gt;</b> <b>no service-policy input &lt;policy-map-name&gt;</b>	Применяет карту политик к конкретному порту; Команда NO удаляет соответствующую карту политик примененную на порту. Выходная карта политик пока не поддерживается.
<b>Режим глобального конфигурирования</b>	
<b>service-policy input &lt;policy-map-name&gt; vlan &lt;vlan-list&gt;</b> <b>no service-policy input &lt;policy-map-name&gt; vlan &lt;vlan-list&gt;</b>	Применяет карту политик к конкретному VLAN интерфейсу. Команда NO удаляет соответствующую карту политик, примененную на VLAN интерфейсе.

### 4. Конфигурирование алгоритма управления очередями

Команда	Описание
<b>Режим конфигурирования порта</b>	

<b>mls qos queue algorithm {sp   wdr}</b> <b>no mls qos queue algorithm</b>	Установка алгоритма управления очередями. По умолчанию алгоритм -wdr
<b>Общий режим</b>	
<b>mls qos queue weight &lt;weight0..weight3&gt;</b> <b>no mls qos queue weight</b>	Устанавливает вес очередей wdr для всех портов. По умолчанию веса очередей 1 2 3 4

#### 5. Конфигурирование преобразования QoS

Команда	Описание
<b>Режим глобального конфигурирования</b>	
<b>mls qos map {cos-intp &lt;intp1...intp8&gt;   dscp-intp &lt;in-dscp list&gt; to &lt;intp&gt;}</b> <b>no mls qos map {cos-intp   dscp-intp}</b>	Устанавливает приоритетную трансляцию для QoS. Команда NO восстанавливает значение трансляции по умолчанию

#### 6. Очистка счетчиков данных в карте политик на определенном порту или VLANе.

Команда	Описание
<b>Режим администратора</b>	
<b>clear mls qos statistics [interface &lt;interface-name&gt;   vlan &lt;vlan-id&gt;]</b>	Очистка счетчиков данных в карте политик на определенном порту или VLANе. Если у команды нет параметров, очищаются счетчики у всех карт политик.

#### 7. Просмотр конфигурации QoS

Команда	Описание
<b>Режим администратора</b>	
<b>show mls qos maps [cos-dp   dscp-dscp   dscp-intp   dscp-dp   intp-dscp]</b>	Показывает конфигурацию QoS трансляции
<b>show class-map [&lt;class-map-name&gt;]</b>	Показывает карту классов QoS

<b>show policy-map</b> [<policy-map-name>]	Показывает карту политик QoS.
<b>show mls qos</b> {interface [<interface-id>] [policy   queuing]   vlan <vlan-id>}	Показывает конфигурацию QoS на порту.

## 19.3 Пример QoS

### Пример 1:

Необходимо включить функцию QoS, изменить веса выходных очередей на порту Ethernet 1/1 на 1:1:2:2:4:4:8:8, также установить на порту режим доверительного CoS без изменения значения DSCP и установить значение CoS по умолчанию равным 5.

Этапы конфигурирования описаны ниже:

```
Switch#config
Switch(config)# mls qos queue weight 1 1 2 2 4 4 8 8
Switch(Config-If-Ethernet 1/1)#mls qos trust cos
Switch(Config-If-Ethernet1/1)#mls qos cos 5
```

Результат конфигурации:

Когда в общем режиме включен QoS, для выходных очередей полоса пропускания для каждого порта поделена в пропорции 1:1:2:2:4:4:8:8. Когда пакеты, имеющие параметр CoS, приходят через порт ethernet 1/1 им назначается внутренний приоритет в соответствии со значением CoS. Значения CoS от 1 до 7 соответствуют очередям 1,2,3,4,5,6,7.8 соответственно. Если входящий пакет не имеет установленного параметра CoS, он по умолчанию считается равным 5 и пакет помещается в очередь 6. Во всех проходящих пакетах значение DSCP не меняется.

### Пример 2:

На порту Ethernet 1/2 необходимо установить полосу для пакетов из сегмента 192.168.1.0 в 10 Мб/с с дополнительной полосой в 4 Мб. Все пакеты, превышающие эту полосу будут сброшены.

Этапы конфигурации показаны ниже:

```
Switch#config
Switch(config)#access-list 1 permit 192.168.1.0 0.0.0.255
Switch(config)#class-map c1
Switch(Config-ClassMap-c1)#match access-group 1
Switch(Config-ClassMap-c1)#exit
Switch(config)#policy-map p1
Switch(Config-PolicyMap-p1)#class c1
Switch(Config-PolicyMap-p1-Class-c1)#policy 10000 4000 exceed-action drop
Switch(Config-PolicyMap-p1-Class-c1)#exit
```

```
Switch(Config-PolicyMap-p1)#exit
Switch(config)#interface ethernet 1/2
Switch(Config-If-Ethernet1/2)#service-policy input p1
```

### Результат конфигурации:

Лист доступа с именем 1 настроен для выборки сегмента 192.168.1.0. Функция QoS включена глобально. Создана карта классов с именем c1, лист ACL 1 включен в карту классов. Создана другая карта политик с именем p1. Карта p1 ссылается на карту c1. Установлены соответствующие политики для ограничения полосы и дополнительных расширений. Эта карта политик применена на порту ethernet 1/2. После того, как вышеуказанные настройки сделаны, полоса для пакетов из сегмента 192.168.1.0, проходящих через порт Ethernet 1/2, установлена в 10 Мб/с с дополнительным расширением в 4 Мб. Все пакеты, превышающие данные установки в данном сегменте, будут сброшены.

### Пример 3:

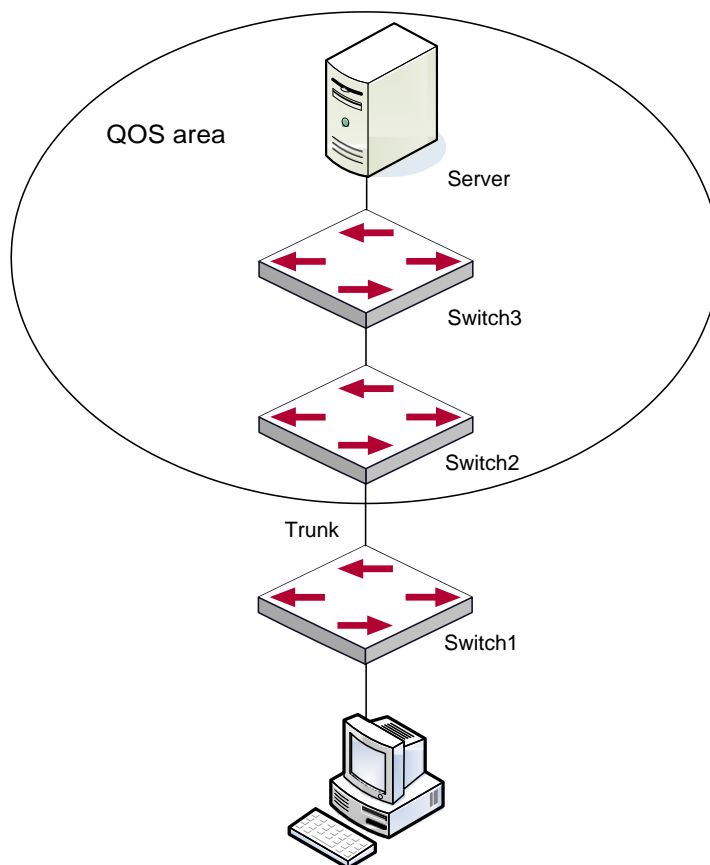

Типовая топология QoS

Как показано на рисунке, внутри области, отмеченной пунктиром находится QoS домен, Switch1 классифицирует различный трафик и назначает различные приоритеты IP. Для примера,

установим приоритет CoS для пакетов из сегмента 192.168.1.0 равным 5 на порту ethernet1/1 (установим внутренний приоритет равным 40 и по умолчанию трансляцию внутреннего приоритета в dscp как 40-40, соответствующий IP приоритет равным 5). Порт, подключенный к Switch2 – транковый. На Switch2 порт Ethernet 1/1, подключенный к Switch1 настроен как доверительный dscp. Таким образом внутри области QoS пакеты с различными приоритетами будут распределяться в различные очереди и получают различную полосу передачи.

Этапы конфигурации описаны ниже:

#### Конфигурация QoS на Switch1:

```
Switch#config
Switch(config)#access-list 1 permit 192.168.1.0 0.0.0.255
Switch(config)#class-map c1
Switch(Config-ClassMap-c1)#match access-group 1
Switch(Config-ClassMap-c1)#exit
Switch(config)#policy-map p1
Switch(Config-PolicyMap-p1)#class c1
Switch(Config-PolicyMap-p1-Class-c1)#set ip precedence 40
Switch(Config-PolicyMap-p1-Class-c1)#exit
Switch(Config-PolicyMap-p1)#exit
Switch(config)#interface ethernet 1/1
Switch(Config-If-Ethernet1/1)#service-policy input p1
```

#### Конфигурация QoS на Switch2:

```
Switch#config
Switch(config)#interface ethernet 1/1
Switch(Config-If-Ethernet1/1)#mls qos trust cos
```

### 19.4 Устранение неисправностей QoS

- доверительный режим cos и EXP может использоваться с другими доверительными режимами или картой политик;
- доверительный режим dscp может использоваться с другими доверительными режимами или картой политик. Эта конфигурация применяется для пакетов IPv4 и IPv6;
- Доверительные режимы exp, dscp и cos могут быть сконфигурированы одновременно. Приоритеты по старшинству: EXP>DSCP>COS;
- Если сконфигурирован динамический VLAN (mac vlan/голосовой vlan/vlan подсети IP/vlan протокола), тогда значение COS для пакета равно значению COS для динамического VLAN;
- Карта политики может быть привязана только ко входящему направлению, выходящее направление не поддерживается;
- В настоящее время не рекомендуется одновременно использовать карты политик на VLAN и на его порту.

## 20 ПЕРЕНАПРАВЛЕНИЕ ПОТОКОВ

### 20.1 Общие сведения о перенаправлении потоков

Функция перенаправления потоков позволяет коммутатору передавать фреймы данных, применяя некие условия (определяемые ACL) на другой порт. Фреймы со специальными условиями называются классом потока, входящий порт данных называется портом источника перенаправления, а определенный выходной порт — портом приемника перенаправления. Обычно есть два вида применения перенаправления потоков: 1) Подключение анализатора потока (например, sniffера) или удаленного монитора к порту приемнику перенаправления для контроля и управления сетью, а также диагностики проблем на сети; 2) Специальные правила передачи для специальных типов фреймов данных.

Коммутатор может назначать только один порт - приемник для одинаковых классов потоков на порту-источнике, в то время как для различных классов потоков на порту источнике можно назначить различные порты - приемники. Одинаковый класс потока может применяться на различных портах - источниках.

### 20.2 Конфигурирование перенаправления потоков

1. Конфигурирование перенаправления потоков;
2. Проверка текущей конфигурации перенаправления потоков;

1. Конфигурирование перенаправления потоков

Команда	Описание
<b>Режим конфигурирования порта</b>	
<code>access-group &lt;aclname&gt; redirect to interface [ethernet &lt;IFNAME&gt; &lt;IFNAME&gt;]</code> <code>no access-group &lt;aclname&gt; redirect</code>	Определение перенаправления потоков на порту; команда “ <b>no access-group &lt;aclname&gt; redirect</b> ” используется для удаления перенаправления потоков.

2. Проверка текущей конфигурации перенаправления потоков

Команда	Описание
<b>Общий режим/Режим администратора</b>	
<code>show flow-based-redirect {interface [ethernet &lt;IFNAME&gt; &lt;IFNAME&gt;]}</code>	Показывает информацию о текущей конфигурации перенаправления потоков на



порту/устройстве.

## 20.3 Примеры перенаправления потоков

### Пример:

Требования пользователя к конфигурации состоят в следующем: перенаправление фреймов с исходящим IP адресом 192.168.1.111, принимаемых на порту 1, на порт 6.

### Изменения конфигурации:

1. Настройка листа доступа. Условия выборки — IP адрес источника - 192.168.1.111
2. Применить перенаправление этого потока на порту 1.

### Процедура конфигурации:

```
Switch(config)#access-list 1 permit host 192.168.1.111
Switch(config)#interface ethernet 1/1
Switch(Config-If-Ethernet1/1)# access-group 1 redirect to interface ethernet 1/6
```

## 20.4 Устранение неисправностей перенаправления потоков

Если конфигурация перенаправления потока не работает, проверьте следующие причины, которые могут вызывать проблемы:

- Тип потока (лист доступа) может быть только следующих видов - стандартный ACL, расширенный ACL, именованный расширенный ACL, именованный стандартный ACL, стандартный IPv6 ACL и именованный стандартный IPv6 ACL;
- Параметры временного диапазона и диапазона портов не могут быть заданы листом доступа. Тип листа доступа должен быть permit;
- Порт перенаправления в функции перенаправления потоков должен быть 1000Мб;

## 21 КОНФИГУРИРОВАНИЕ ГИБКОГО QinQ

### 21.1 Общие сведения о гибком QinQ

#### 21.1.1 Технология QinQ

Туннель Dot1q, который так же называют QinQ (802.1Q-in-802.1Q) является расширением стандарта 802.1Q. Основная идея заключается в упаковке метки клиентского VLAN (CVLAN tag) в метку VLAN держателя сервиса (SPVLAN tag). Пакет с двумя метками VLAN передается через магистральную сеть провайдера для обеспечения простого туннеля 2-го уровня пользователям. Это просто и легко для управления, реализуемо только статической конфигурацией и особенно хорошо применимо для маленьких офисных сетей и небольших сетей второго уровня (METRO) использующих коммутаторы 3-го уровня как магистральные устройства.

Существует два типа QinQ: базовый QinQ и гибкий QinQ. Приоритет гибкого QinQ выше, чем базового.

#### 21.1.2 Базовый QinQ

Базовый QinQ базируется на порту. После конфигурации QinQ на порту, имеют ли принимаемые пакеты метку или нет, устройство упаковывает VLAN по умолчанию в пакет. Использование базового QinQ просто, но метод установки метки VLANa не гибкий.

#### 21.1.3 Гибкий QinQ

Гибкий QinQ базируется на потоке данных. Он проверяет, содержит ли пакет внешнюю метку и упаковывает столько внешних меток, сколько их присутствует в потоке. Для примера: реализация возможностей гибкого QinQ в соответствии с пользовательскими метками VLANa, MAC адресами, Ipv4/IPv6 адресами, Ipv4/IPv6 протоколами и идентификаторами портов приложений и т.д. Таким образом, он может упаковывать внешние метки для пакетов и применять различные схемы для различных пользователей или методов.

### 21.2 Настройка гибкого QinQ

При использовании гибкого QinQ поток данных использует для передачи правила карты политик QoS.

1. Создать карту классов для классификации различных потоков данных;
2. Создать карту политик гибкого QinQ для связи с картой классов и настроить соответствующие операции;
3. Привязать карту политик гибкого QinQ к порту;

Команда	Описание
<b>Режим глобального конфигурирования</b>	
<b>class-map</b> <class-map-name> <b>no class-map</b> <class-map-name>	Создание карты классов и вход в режим карты классов, команда NO удаляет конкретную карту классов.
<b>match</b> { <b>access-group</b> <acl-index-or-name>   <b>ip dscp</b> <dscp-list>   <b>ip precedence</b> <ip-precedence-list>   <b>ipv6 access-group</b> <acl-index-or-name>   <b>ipv6 dscp</b> <dscp-list>   <b>ipv6 flowlabel</b> <flowlabel-list>   <b>vlan</b> <vlan-list>   <b>cos</b> <cos-list>} <b>no match</b> { <b>access-group</b>   <b>ip dscp</b>   <b>ip precedence</b>   <b>ipv6 access-group</b>   <b>ipv6 dscp</b>   <b>ipv6 flowlabel</b>   <b>vlan</b>   <b>cos</b> }	Настройка стандартного набора карты классов (классификация потока данных по листу доступа, CoS, VLAN ID, приоритету IPv4 или DSCP и т.д. Для карты классов); Команда NO удаляет определенный набор стандартов.

## 2. Конфигурирование карты политик гибкого QinQ

Команда	Описание
<b>Режим глобального конфигурирования</b>	
<b>policy-map</b> <policy-map-name> <b>no policy-map</b> <policy-map-name>	Создание карты политик и вход в режим карты политик, команда NO удаляет указанную карту политик.
<b>class</b> <class-map-name> [ <b>insert-before</b> <class-map-name>] <b>no class</b> <class-map-name>	После того, как карта политик создана, она может быть привязана к классу. Команда NO удаляет указанную карту классов.
<b>set</b> { <b>s-vid</b> <new-vid>   <b>c-vid</b> <new-vid>} <b>no set</b> { <b>s-vid</b>   <b>c-vid</b> }	Указание внешней метки VLANа для классифицированного трафика. Команда NO отменяет операцию.

Команда	Описание
<b>Режим конфигурирования порта</b>	
<b>service-policy input</b> <policy-map-name> <b>no service-policy input</b> <policy-map-name>	Применяет карту политик к порту. Команда NO отменяет применение указанной карты политик к порту.

#### 4. Показывает привязку карты политик гибкого QinQ к порту

Команда	Описание
<b>Режим администратора</b>	
<b>show mls qos</b> {interface [<interface-id>]}	Показывает конфигурацию гибкого QinQ на порту.

### 21.3 Пример применения гибкого QinQ

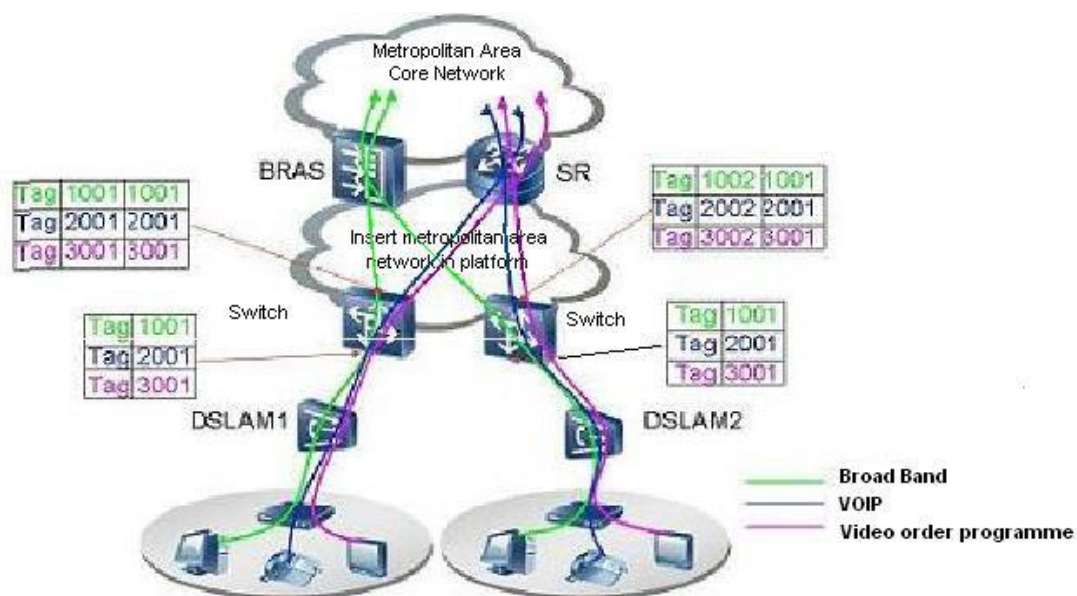

Топология применения гибкого QinQ

Как показано на рисунке, первый пользователь использует три VLANа с метками 1001, 2001, 3001 соответственно на DSLAM1. VLAN1001 соответствует широковещательной сети, VLAN2001 соответствует VOIP, VLAN3001 соответствует VOD. На соответствующем порту сети, имеющем

функцию QinQ, пакеты будут формироваться с разными внешними метками в соответствии с VLAN ID пользователя. Пакет с меткой 1001 будет паковаться во внешнюю метку 1001 непосредственно (эта метка уникальна на данной сети), получит метку «широковещательная сеть - VLAN1001» и классифицирована на устройстве BRAS (центр хранения конфигурации). Пакеты с метками 2001 (или 3001) будут паковаться с внешней меткой 2001 (или 3001) и классифицируются на устройстве SR в соответствии с правилами потоков. Второй пользователь может использовать различные метки VLANов на DSLAM2. Замечание: применяемые метки VLANов для второго пользователя могут быть такими же, как для первого пользователя и пакеты с этими метками так же пакуются во внешнюю метку. На рисунке выше, внешняя метка для второго пользователя отличается от метки первого пользователя в соответствии с расположением DSLAM и расположением пользователя.

Конфигурация следующая:

Если поток данных DSLAM1 идет через порт1 коммутатора, конфигурация следующая:

```
Switch(config)#class-map c1
Switch(config-classmap-c1)#match vlan 1001
Switch(config-classmap-c1)#exit
Switch(config)#class-map c2
Switch(config-classmap-c2)#match vlan 2001
Switch(config-classmap-c2)#exit
Switch(config)#class-map c3
Switch(config-classmap-c3)#match vlan 3001
Switch(config-classmap-c3)#exit
Switch(config)#policy-map p1
Switch(config-policymap-p1)#class c1
Switch(config-policymap-p1-class-c1)# set s-vid 1001
Switch(config-policymap-p1)#class c2
Switch(config-policymap-p1-class-c2)# set s-vid 2001
Switch(config-policymap-p1)#class c3
Switch(config-policymap-p1-class-c3)# set s-vid 3001
Switch(config-policymap-p1-class-c3)#exit
Switch(config-policymap-p1)#exit
Switch(config)#interface ethernet 1/0/1
Switch(config-if-ethernet1/0/1)#service-policy input p1
```

Если поток данных DSLAM2 идет через порт1 коммутатора, конфигурация следующая:

```
Switch(config)#class-map c1
Switch(config-classmap-c1)#match vlan 1001
Switch(config-classmap-c1)#exit
Switch(config)#class-map c2
Switch(config-classmap-c2)#match vlan 2001
```

```
Switch(config-classmap-c2)#exit
Switch(config)#class-map c3
Switch(config-classmap-c3)#match vlan 3001
Switch(config-classmap-c3)#exit
Switch(config)#policy-map p1
Switch(config-policymap-p1)#class c1
Switch(config-policymap-p1-class-c1)# set s-vid 1002
Switch(config-policymap-p1)#class c2
Switch(config-policymap-p1-class-c2)# set s-vid 2002
Switch(config-policymap-p1)#class c3
Switch(config-policymap-p1-class-c3)# set s-vid 3002
Switch(config-policymap-p1-class-c3)#exit
Switch(config-policymap-p1)#exit
Switch(config)#interface ethernet 1/0/1
Switch(config-if-ethernet1/0/1)# service-policy input p1
```

## 21.4 Устранение неисправностей гибкого QinQ

Если правила гибкого QinQ не могут быть привязаны к порту, проверьте нет ли проблем, вызванных следующими причинами:

- Проверьте, поддерживается ли гибкий QinQ сконфигурированными картами классов и политик;
- Убедитесь, что листы доступа включают разрешающие правила в карте классов, имеющих листы доступа;
- Проверьте, что коммутатор имеет достаточно памяти TCAM для передачи связей;

## 22 КОНФИГУРИРОВАНИЕ ФУНКЦИЙ 3-ГО УРОВНЯ

Коммутатор поддерживает только второй уровень переадресации, но можно настроить третий уровень управления портом для соединения всех видов протоколов управления на основе IP протокола.

### 22.1 Интерфейс 3-го уровня

#### 22.1.1 Начальные сведения об интерфейсах 3-го уровня

В коммутаторах может быть создан интерфейс 3-го уровня. Он является не физическим интерфейсом, а виртуальным. Интерфейс 3-го уровня строится на интерфейсе VLAN. Интерфейс уровня 3 может содержать один или более интерфейсов уровня 2, принадлежащих одному и тому же VLAN, либо не содержать интерфейсов уровня 2. По крайней мере, один из интерфейсов уровня 2, содержащихся в интерфейсе уровня 3, должен быть включен (находиться в состоянии UP) — тогда будет включен и интерфейс уровня 3. В противном случае интерфейс уровня 3 будет выключен (будет находиться в состоянии DOWN). Коммутатор может использовать IP адреса, установленные на интерфейсах 3-го уровня, для коммуникации с другими устройствами через IP протокол. Коммутатор может пересылать IP пакеты между разными интерфейсами 3-го уровня.

#### 22.1.2 Настройка интерфейса 3-го уровня

Последовательность настройки интерфейса 3-го уровня:

1. Создание интерфейса 3-го уровня;
2. Настройка описания VLAN интерфейса;

##### 1. Создание интерфейса 3-го уровня

Команда	Описание
<b>Режим глобального конфигурирования</b>	
<code>interface vlan &lt;vlan-id&gt;</code> <code>no interface vlan &lt;vlan-id&gt;</code>	Создание VLAN интерфейса (VLAN интерфейс это интерфейс 3-го уровня); команда «no» удаляет VLAN интерфейс, созданный на коммутаторе.



## 2. Настройка описания VLAN интерфейса

Команда	Описание
<b>Режим конфигурирования VLAN интерфейса</b>	
<b>description &lt;text&gt;</b> <b>no description</b>	Настройка описания VLAN интерфейса. Команда «no» уберет описание VLAN интерфейса.

## 22.2 Настройка протокола IP

### 22.2.1 Введение в IPv4, IPv6

IPv4 это текущая версия глобального универсального Интернет-протокола. Практика доказала, что IPv4 является простым, гибким, открытым, мощным а так же легким в реализации протоколом. Он обладает хорошей совместимостью с различными протоколами верхнего и нижнего уровней. Хотя IPv4 почти не менялся с момента его появления в 80-х годах, он продолжает распространяться по всему миру вместе с распространением Интернет. Однако по мере роста инфраструктуры Интернет и услуг, использующих Интернет-приложения, выявляются и некоторые недостатки протокола IPv4, связанные с масштабом и сложностью современной Интернет.

IPv6 — это шестая версия Интернет-протокола, следующее его поколение. IPv6 разработан IETF и должен заменить используемый в настоящее время Интернет-протокол версии 4 (IPv4). IPv6 был разработан специально для того, чтобы ликвидировать нехватку адресов IPv4, препятствующую дальнейшему развитию Интернет.

Наиболее важная проблема, которая решена в IPv6 — это добавление достаточного количества IP-адресов. Запас адресов IPv4 почти исчерпан, в то время как число пользователей Интернет растет в геометрической прогрессии. Объемы предоставляемых Интернет-услуг и число прикладных устройств продолжают расти опережающими темпами (домашние и малые офисные сети, IP-телефония, терминалы беспроводного информационного обслуживания, использующие Интернет и т. д.). В результате требуется все большее количество IP-адресов, предоставлять которые становится все более затруднительно. Работа по преодолению нехватки IPv4-адресов велась долгое время; были предложены различные технологии, позволяющие продлить срок эксплуатации существующей IPv4-инфраструктуры, в том числе трансляция сетевых адресов NAT (Network Address Translation), технология CIDR (Classless Inter-Domain Routing) и т. д.

Хотя сочетание CIDR, NAT и частных адресов временно смягчило проблемы нехватки IPv4 адресов, NAT технология разрушила модель «из конца в конец» (end-to-end), которая являлась первоначальной целью замысла IP, сделав необходимым для промежуточных

маршрутизаторов поддержание статуса каждого соединения, что значительно увеличивает задержки в сети и снижает производительность сети. Кроме того, трансляция сетевых адресов пакетов данных препятствует проверке безопасности соединений «из конца в конец», заголовок аутентификации IPSec – явный пример.

Поэтому, чтобы комплексно решить все виды проблем, существующих в IPv4, следующее поколение интернет-протокола IPv6, разработанное IETF, стало единственным возможным решением в настоящее время.

Прежде всего, 128-битная схема адресации протокола IPv6 гарантированно обеспечивает достаточное число глобально уникальных IP-адресов для узлов глобальной IP-сети— и по времени, и в пространстве. Кроме увеличения адресного пространства протокол IPv6 улучшает многие другие важные аспекты IPv4.

Иерархическая схема адресации облегчает объединение маршрутов, эффективно снижает количество записей таблицы маршрутизации и улучшает эффективность маршрутизации и обработки пакетов данных.

По сравнению с IPv4, конструкция заголовка IPv6 более совершенна. Заголовок содержит меньше полей данных, из него изъята контрольная сумма, что увеличивает скорость обработки основного заголовка IPv6. В заголовке IPv6 поле фрагмента может быть показано как дополнительное расширенное поле, поэтому больше не будет необходимости в фрагментации пакетных данных в процессе их передачи в маршрутизаторе. Кроме того, эффективность работы маршрутизатора повышается за счет механизма обнаружения маршрута MTU (Path MTU Discovery Mechanism) работающего с источником пакетных данных.

Поддерживается автоматическая настройка адреса и Plug-And-Play. Большое количество хостов могут легко найти сетевые маршрутизаторы используя функцию автоматической конфигурации IPv6, автоматически получая глобально уникальные IPv6 адреса, что делает устройства, использующие протокол IPv6, устройствами Plug-And-Play. Функция автоматической настройки адреса, так же делает процесс смены адресов в существующей сети проще и удобнее, администраторам сети проще переходить от одного провайдера к другому.

Поддержка IPSec. IPSec обязателен в IPv6, в отличие от IPv4. IPv6 обеспечивает расширенный заголовок безопасности, который обеспечивает сервисы безопасности «из конца в конец», такие как контроль доступа, конфиденциальность и целостность данных, следовательно, делает проще реализацию механизмов шифрования, проверки и виртуальных частных сетей (VPN).

Улучшена поддержка мобильных IP-устройств и мобильных вычислительных устройств. Мобильный IP-протокол, определенный стандартом IETF, обеспечивает работу мобильных устройств в движении без разрыва существующего соединения. Эта сетевая функция приобретает сейчас все большую важность. В отличие от IPv4, мобильность IPv6 обеспечивается встроенным автоматическим конфигурированием для получения адреса передачи (Care-Of-Address). Поэтому при использовании IPv6 не требуется Другого

Агента. Более того, при таком связывании включается Корреспондентский узел, связывающийся с Мобильным узлом напрямую. Это позволяет избежать удорожания системы из-за треугольного маршрута, требующегося при IPv4.

Удалось избежать и трансляции сетевых адресов. Целью введения NAT было использование механизма совместного и повторного использования одного и того же адресного пространства в различных сегментах сети. Этот механизм временно смягчает проблему нехватки IPv4-адресов, однако добавляются ограничения, накладываемые процессом трансляции адресов на сетевые устройства и приложения. Так как адресное пространство IPv6 значительно больше, то в трансляции адресов больше нет необходимости. В результате, проблемы с NAT и со стоимостью ее развертывания решаются естественным способом.

IPv6 сохранил и расширил поддержку существующих протоколов маршрутизации внутреннего шлюза (Internal Gateway Protocols – IGP) и протоколов внешнего шлюза (Exterior Gateway Protocols – EGP). Например, протоколы маршрутизации IPv6, такие как RIPng, OSPFv3, IS-ISv6, MBGP4+ и т.д.

Расширена поддержка Multicast и увеличено количество Multicast адресов. Работая с broadcast функциями IPv4, такими как Router Discovery and Router Query, IPv6 multicast полностью заменил IPv4 broadcast в плане функций. Multicast не только экономит пропускную способность сети, но и повышает эффективность сети в целом.

### 22.2.2 Настройка IP протокола

Интерфейс 3-го уровня может быть настроен как IPv4 интерфейс либо как IPv6 интерфейс.

#### 22.2.2.1 Настройка адреса IPv4

1. Настройка IPv4 адрес интерфейса 3-го уровня
2. Настройка шлюза по умолчанию.

1. Настройка IPv4 адрес интерфейса 3-го уровня

Команда	Описание
<b>Режим конфигурирования VLAN интерфейса</b>	
<b>ip address</b> <ip-address> <mask> [secondary] <b>no ip address</b> [<ip-address> <mask>]	Настройка IP адреса VLAN интерфейса; команда <b>no ip address</b> [<ip-address> <mask>] отменяет IP адрес VLAN интерфейса.

## 2. Настройка шлюза по умолчанию.

Команда	Описание
<b>Глобальный режим конфигурирования</b>	
<b>ip default-gateway &lt;A.B.C.D&gt;</b> <b>no ip default-gateway &lt;A.B.C.D&gt;</b>	Настройка статической маршрутизации. Команда по отменяет настройку.

### 22.2.2.2 Настройка адреса IPv6

Последовательность настройки адреса IPv6:

#### 1. Базовая настройка IPv6

- (1) Настройка адреса IPv6 интерфейса;
- (2) Настройка статической маршрутизации IPv6;

#### 2. Настройка IPv6 Neighbor Discovery

- (1) Настройка количества сообщений DAD neighbor solicitation;
- (2) Настройка интервала отправки сообщений neighbor solicitation;
- (3) Настройка статических записей IPv6 соседей (neighbor);
- (4) Удаление всех записей в таблице соседей IPv6;

#### 1. Базовая настройка IPv6

- (1) Настройка адреса IPv6 интерфейса

Команда	Описание
<b>Режим конфигурирования интерфейса</b>	
<b>ipv6 address &lt;ipv6-address/prefix-length&gt; [eui-64]</b> <b>no ipv6 address &lt;ipv6-address/prefix-length&gt;</b>	Настройка IPv6 адреса, включая объединяемые глобальные unicast адреса, site-local адреса и link-local адреса. Команда <b>no ipv6 address &lt;ipv6-address/prefix-length&gt;</b> отменяет IPv6 адрес.

## (2) Настройка статической маршрутизации IPv6

Команда	Описание
<b>Режим глобального конфигурирования</b>	
<b>ipv6 route</b> <ipv6-prefix/prefix-length> {<nexthop-ipv6-address> <interface-type interface-number>   {<nexthop-ipv6-address> <interface-type interface-number>}} [distance] <b>no ipv6 route</b> <ipv6-prefix/prefix-length> {<nexthop-ipv6-address> <interface-type interface-number>   {<nexthop-ipv6-address> <interface-type interface-number>}} [distance]	Настройка статической маршрутизации IPv6. Команда по отменяет статическую маршрутизацию IPv6.

## 2. Настройка IPv6 Neighbor Discovery

### (1) Настройка количества сообщений DAD neighbor solicitation

Команда	Описание
<b>Режим конфигурирования интерфейса</b>	
<b>ipv6 nd dad attempts</b> <value> <b>no ipv6 nd dad attempts</b>	Установка количества сообщений, отправляемых последовательно при обнаружении интерфейсом дубликата адреса. Команда по восстанавливает значение по умолчанию (1).

### (2) Настройка интервала отправки сообщений neighbor solicitation

Команда	Описание
<b>Режим конфигурирования интерфейса</b>	
<b>ipv6 nd ns-interval</b> <seconds>	Установка интервала отправки запросов соседям. Команда по восстанавливает значение

<b>no ipv6 nd ns-interval</b>	по умолчанию (1 секунда).
-------------------------------	---------------------------

### (3) Настройка статических записей IPv6 соседей (neighbor)

Команда	Описание
<b>Режим конфигурирования интерфейса</b>	
<b>ipv6 neighbor</b> <ipv6-address> <hardware-address> <b>interface</b> <interface-type interface-name>	Установка статической записи в таблице соседей, включая IPv6 адрес соседа, MAC адрес и порт второго уровня.
<b>no ipv6 neighbor</b> <ipv6-address>	Удаление записи в таблице соседей.

### (4) Удаление всех записей в таблице соседей IPv6

Команда	Описание
<b>Режим администратора</b>	
<b>clear ipv6 neighbors</b>	Очистка всех статических записей в таблице соседей.

## 22.2.3 Поиск неисправностей IPv6

Настройка времени жизни маршрутизатора не должна быть меньше интервала объявления маршрутизатора. Если подключенный PC не получил IPv6 адрес, необходимо проверить RA анонсирование на коммутаторе (выключено по умолчанию).

## 22.3 ARP

### 22.3.1 Введение в ARP

ARARP (Address Resolution Protocol - протокол определения адреса) в основном используется для определения Ethernet MAC адреса по IP адресу. Коммутатор поддерживает статическую конфигурацию..

### 22.3.2 Список задач конфигурации ARP

Список задач конфигурации ARP:

## 1. Настроить статический ARP



## 1. Настроить статический ARP

Команда	Описание
<b>Режим VLAN интерфейса</b>	
<b>arp &lt;ip_address&gt; &lt;mac_address&gt; {interface [ethernet] &lt;portName&gt;}</b> <b>no arp &lt;ip_address&gt;</b>	Настраивает статическую запись ARP; команда no удаляет запись ARP указанного IP адреса.

### 22.3.3 Поиск неисправностей ARP

Если не проходит ping от коммутатора к устройствам, подключенным напрямую, можно использовать следующие действия для поиска и устранения возможной причины:

- Проверьте, есть ли соответствующая ARP запись на коммутаторе.
- Если ARP записи нет, включите отладку ARP и посмотрите условия приема/отправки ARP пакетов.
- Самая распространенная причина проблемы – дефектный кабель.

## **23 НАСТРОЙКА ФУНКЦИИ ПРЕДОТВРАЩЕНИЯ ARP СКАНИРОВАНИЯ**

### **23.1 Введение в функцию предотвращения ARP сканирования**

ARP сканирование это обычный способ сетевой атаки. Для того, чтобы обнаружить все активные хосты в сегменте сети, источник атаки будет рассылать большое количество ARP сообщений, что будет занимать большую часть пропускной способности сети. Можно даже сделать атаку большим количеством трафика используя поддельные ARP сообщения, что приведет к коллапсу сети из-за исчерпания пропускной способности. Обычно ARP сканирование это просто предпосылка к другой, более опасной атаке, такой, как автоматическое заражение вирусом или последующее сканирование портов, сканирование уязвимостей, нацеленное на хищение информации, атака искаженными сообщениями, DOS атака и т.д.

Поскольку ARP сканирование угрожает безопасности и стабильности сети, очень важно его предотвратить. Коммутатор обеспечивает полное решение для предотвращения ARP сканирования: если в сегменте найден хост или порт с признаками ARP сканирования, коммутатор отрежет источник атаки для обеспечения безопасности сети.

Есть два метода предотвращения ARP сканирования: на основе порта и на основе IP. Метод на основе порта считает количество ARP сообщений, полученных с порта за определенный период, если число превышает заданный порог, порт будет выключен. Метод на основе IP считает количество ARP сообщений, полученных от IP адреса в сегменте за определенный период, если число превышает заданный порог, любой трафик от этого IP будет заблокирован до тех пор, пока порт, связанный с IP адресом, не будет погашен. Эти два метода могут быть включены одновременно. После того, как порт или IP адрес были заблокированы, пользователь может восстановить их статус используя функцию автоматического восстановления.

Чтобы повысить эффективность, пользователи могут настроить доверенные порты и IP адреса, ARP сообщения от которых не будут проверяться коммутатором. Таким образом нагрузка на коммутатор может быть значительно снижена.

### **23.2 Последовательность задач конфигурации предотвращения ARP сканирования**

1. Включить функцию предотвращения ARP сканирования.
2. Настроить пороговое значение для метода, основанного на портах и метода, основанного на IP.
3. Настроить доверенные порты
4. Настроить доверенные IP
5. Настроить время автоматического восстановления

6. Посмотреть информацию, относящуюся к ARP сканированию, а так же отладочную информацию.

1. Включить функцию предотвращения ARP сканирования.

Команда	Описание
<b>Общий режим конфигурации</b>	
<b>anti-arpscan enable</b> <b>no anti-arpscan enable</b>	Включение/выключение функции предотвращения ARP сканирования.

2. Настроить пороговое значение для метода, основанного на портах и метода, основанного на IP

Команда	Описание
<b>Общий режим конфигурации</b>	
<b>anti-arpscan port-based threshold &lt;threshold-value&gt;</b> <b>no anti-arpscan port-based threshold</b>	Установка порогового значения для метода, основанного на портах.
<b>anti-arpscan ip-based threshold &lt;threshold-value&gt;</b> <b>no anti-arpscan ip-based threshold</b>	Установка порогового значения для метода, основанного на IP.

3. Настроить доверенные порты

Команда	Описание
<b>Режим конфигурации порта</b>	
<b>anti-arpscan trust &lt;port   supertrust-port&gt;</b> <b>no anti-arpscan trust &lt;port  supertrust-port&gt;</b>	Установка атрибутов доверия портов.

#### 4. Настроить доверенные IP

Команда	Описание
<b>Общий режим конфигурации</b>	
<b>anti-arpscan trust ip &lt;ip-address&gt; [&lt;netmask&gt;]</b> <b>no anti-arpscan trust ip &lt;ip-address&gt; [&lt;netmask&gt;]</b>	Установка атрибутов доверия IP.

#### 5. Настроить время автоматического восстановления

Команда	Описание
<b>Общий режим конфигурации</b>	
<b>anti-arpscan recovery enable</b> <b>no anti-arpscan recovery enable</b>	Включение/выключение функции автоматического восстановления.
<b>anti-arpscan recovery time &lt;seconds&gt;</b> <b>no anti-arpscan recovery time</b>	Установка времени автоматического восстановления.

#### 7. Посмотреть информацию, относящуюся к ARP сканированию, а также отладочную информацию

Команда	Описание
<b>Общий режим конфигурации</b>	
<b>anti-arpscan log enable</b> <b>no anti-arpscan log enable</b>	Включение/выключение функции журнала предотвращения ARP сканирования.
<b>anti-arpscan trap enable</b> <b>no anti-arpscan trap enable</b>	Включение/выключение функции SNMP Trap предотвращения ARP сканирования.

<b>show anti-arpscan [trust &lt;ip   port supertrust-port&gt;   prohibited &lt;ip   port&gt;]</b>	Отображение состояния работы и конфигурации предотвращения ARP сканирования.
<b>Режим администратора</b>	
<b>debug anti-arpscan &lt;port   ip&gt;</b> <b>no debug anti-arpscan &lt;port   ip&gt;</b>	Включение/выключение отладки предотвращения ARP сканирования.

### 23.3 Типовые примеры предотвращения ARP сканирования

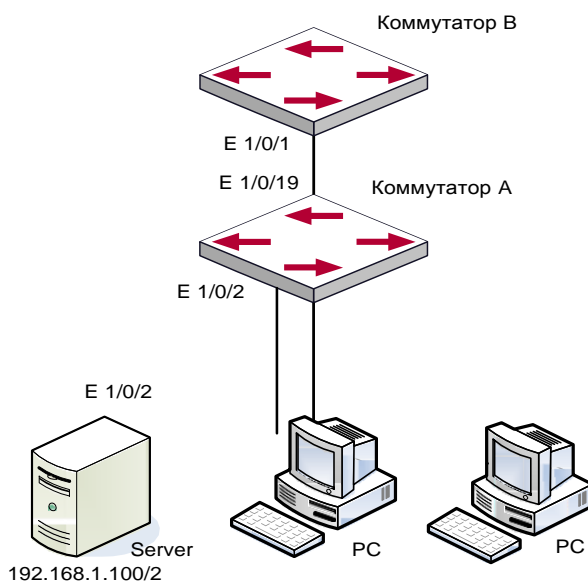

Типовой пример конфигурации предотвращения ARP сканирования

В сети, топология которой показана выше, порт E1/1 коммутатора В подключен к порту E1/19 коммутатора А, порт E1/2 коммутатора А подключен к файловому серверу (IP адрес 192.168.1.100/24), все остальные порты коммутатора А подключены к обычным PC. Следующая конфигурация может эффективно предотвратить ARP сканирование, не влияя на нормальную работу системы.

Последовательность настройки коммутатора А:

```
SwitchA(config)#anti-arpscan enable
SwitchA(config)#anti-arpscan recovery time 3600
SwitchA(config)#anti-arpscan trust ip 192.168.1.100 255.255.255.0
SwitchA(config)#interface ethernet1/2
SwitchA (Config-If-Ethernet1/2)#anti-arpscan trust port
```

```
SwitchA (Config-If-Ethernet1/2)#exit
SwitchA(config)#interface ethernet1/19
SwitchA (Config-If-Ethernet1/19)#anti-arp scan trust supertrust-port
Switch A(Config-If-Ethernet1/19)#exit
```

Последовательность настройки коммутатора В:

```
Switch B(config)# anti-arp scan enable
SwitchB(config)#interface ethernet1/1
SwitchB (Config-If-Ethernet 1/1)#anti-arp scan trust port
SwitchB (Config-If-Ethernet 1/1)exit
```

### **23.4 Поиск неисправностей предотвращения ARP сканирования**

Предотвращение ARP сканирования по умолчанию выключено. После включения предотвращения ARP сканирования пользователь может включить отладку (“debug anti-arp scan”) для просмотра отладочной информации.

## 24 КОНФИГУРАЦИЯ ЗАЩИТЫ ОТ ПОДМЕНЫ ARP

### 24.1 Обзор

#### 24.1.1 ARP (Address Resolution Protocol)

В общем, протокол ARP (RFC-826), в основном, отвечает за соотношение IP адреса соответствующему 48-битному физическому адресу, то есть MAC адресу, например, IP адрес 192.168.0.1, MAC адрес сетевой карты 00-1F-CE-FD-1D-2B.

Весь процесс соотношения состоит в том, что хост отправляет широковещательный (broadcast) пакет данных, включающий в себя информацию об IP адресе хоста назначения (ARP запрос), затем хост назначения отправляет исходному хосту пакет данных, включающий в себя информацию об IP адресе и MAC адресе. Таким образом, два хоста могут обмениваться информацией по MAC адресу.

#### 24.1.2 Подмена ARP

С точки зрения протокола ARP, чтобы уменьшить ARP трафик в сети, если хост получит ARP ответ, который он не запрашивал, он так же добавит запись в свой ARP кэш, что делает возможным подмену ARP (ARP spoofing). Если хакер хочет прослушать обмен данными между двумя хостами в одной сети (даже если они подключены через коммутаторы), он отправляет пакет ARP ответа двум хостам по отдельности, это приводит к тому, что каждый из хостов считает MAC адрес хакера адресом другого хоста. Таким образом, вместо прямого обмена, хосты обмениваются трафиком через хост хакера. Хакеры не только получают необходимую им информацию. Им для успешной передачи необходимо всего лишь изменить некоторую информацию в пакете. В этом случае на компьютере хакера не нужно настраивать смешанный режим сетевой карты, т.к. пакеты данных поступают на компьютер хакера на физическом уровне, компьютер работает как ретранслятор.

#### 24.1.3 Как предотвратить подмену ARP

Есть много видов атак, основанных на протоколе ARP,. Большинство атак основаны на подмене ARP, так что очень важно предотвратить подмену ARP.

Механизм подмены ARP проникает в сеть, в первую очередь, путем подделки легального IP адреса, затем посылая много поддельных ARP пакетов коммутаторам, после чего коммутаторы заменяют правильные связки IP-MAC соответствующими связками из атакующих пакетов. Таким образом, коммутатор ошибочно отправляет пакеты атакующему хосту, и это действует на всей сети.

Основным методом предотвращения атак и подмены ARP на коммутаторах является отключение на коммутаторе функции автоматического обновления. Обманщик не сможет изменить правильные связки IP-MAC на коммутаторе, тем самым предотвращается неправильная пересылка пакетов. В то же время это не прерывает



функцию автоматического обучения ARP. Таким образом, это значительно предотвращает подмену ARP.

ND это протокол обнаружения соседей в IPv6, аналогичный протоколу ARP по принципу действия, поэтому для предотвращения подмены ND мы делаем то же самое, что и для ARP.

## 24.2 Конфигурация предотвращения подмены ARP

Последовательность настройки предотвращения подмены ARP:

1. Отключить функцию автоматического обновления ARP
2. Отключить функцию автоматического обучения ARP
3. Поменять динамические ARP на статические

1. Отключить функцию автоматического обновления ARP

Команда	Описание
<b>Общий режим и Режим порта</b>	
<b>ip arp-security updateprotect</b> <b>no ip arp-security updateprotect</b>	Отключить/включить функцию автоматического обновления ARP.

2. Отключить функцию автоматического обучения ARP, ND

Команда	Описание
<b>Общий режим и Режим интерфейса</b>	
<b>ip arp-security learnprotect</b> <b>no ip arp-security learnprotect</b>	Отключить/включить функцию автоматического обучения ARP.

3. Поменять динамические ARP, ND на статические

Команда	Описание
<b>Общий режим и Режим порта</b>	

ip arp-security convert

Поменять динамические ARP на статические.

### 24.3 Пример предотвращения подмены ARP, ND

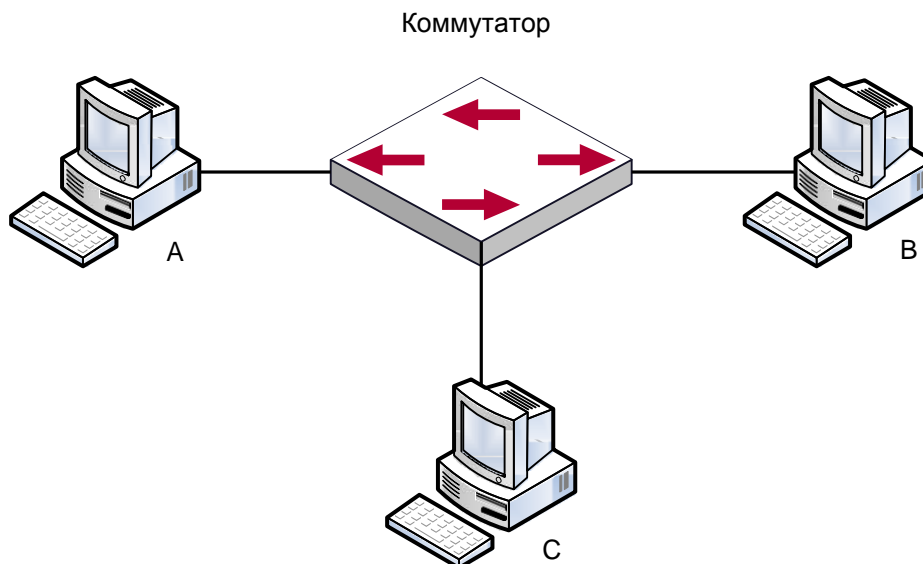

Описание оборудования

Оборудование	Конфигурация	Кол-во
switch	IP:192.168.2.4;mac: 00-00-00-00-00-04	1
A	IP:192.168.2.1;mac: 00-00-00-00-00-01	1
B	IP:192.168.1.2;mac: 00-00-00-00-00-02	1
C	IP:192.168.2.3;mac: 00-00-00-00-00-03	несколько

На диаграмме показана нормальная связь между B и C. Хост A хочет, чтобы коммутатор направлял ему пакеты, отправленные хостом B. В первую очередь A отправляет пакет ARP ответа на коммутатор в формате: 192.168.2.3, 00-00-00-00-00-01, сопоставляя его MAC адрес с IP адресом хоста C, коммутатор обновляет ARP список и начинает отправлять пакеты для 192.168.2.3 на MAC адрес 00-00-00-00-00-01 address (адрес хоста A).

В дальнейшем хост А пересылает принятые пакеты хосту С, меняя адрес источника и адрес назначения. Так как ARP список своевременно обновляется, еще одной задачей для хоста А является непрерывная отправка ARP ответов и обновление ARP списка коммутатора.

Поэтому очень важно защитить ARP список, настроить запрещение ARP обучения в стабильной среде и затем изменить все динамические ARP записи на статические. Выученные ARP не будут обновляться и будут защищены.

```
Switch#config
Switch(config)#interface vlan 1
Switch(Config-If-Vlan1)#arp 192.168.2.1 00-00-00-00-00-01 interface eth 1/2
Switch(Config-If-Vlan1)#interface vlan 2
Switch(Config-If-Vlan2)#arp 192.168.1.2 00-00-00-00-00-02 interface eth 1/2
Switch(Config-If-Vlan2)#interface vlan 3
Switch(Config-If-Vlan3)#arp 192.168.2.3 00-00-00-00-00-03 interface eth 1/2
Switch(Config-If-Vlan3)#exit
Switch(Config)#ip arp-security learnprotect
Switch(Config)#
Switch(config)#ip arp-security convert
```

Если окружающая среда меняется, это позволяет запретить ARP обновления, как только ARP будет изучено, оно не может быть обновлено новым ARP ответом, данные будут защищены от прослушивания.

```
Switch#config
Switch(config)#ip arp-security updateprotect
```

## 25 НАСТРОЙКА ARP GUARD

### 25.1 Введение в ARP GUARD

Существует серьезная уязвимость в модели ARP протокола, которая заключается в том, что любое сетевое устройство может отправить ARP сообщение, чтобы объявить о связке IP и MAC адресов. Это делает возможным ARP мошенничество. Злоумышленники могут послать ARP запрос или ARP ответ чтобы информировать о неверной связке между IP адресом и MAC адресом, которая приведет к проблемам связи. Есть две формы ARP мошенничества: 1. PC4 отправляет ARP сообщение чтобы сообщить, что IP адрес PC2 привязан к MAC адресу PC4, это приведет к тому, что все IP пакеты, адресуемые PC2, будут отправлены к PC4, таким образом PC4 сможет просматривать все пакеты, адресованные PC2; 2. PC4 отправляет ARP сообщение чтобы сообщить, что IP адрес PC2 привязан к несуществующему MAC адресу, это приведет к тому, что PC2 не будет получать адресованные ему пакеты.

В частности, если злоумышленник, прибегая к ARP мошенничеству, выдает себя за шлюз, вся сеть выйдет из строя.

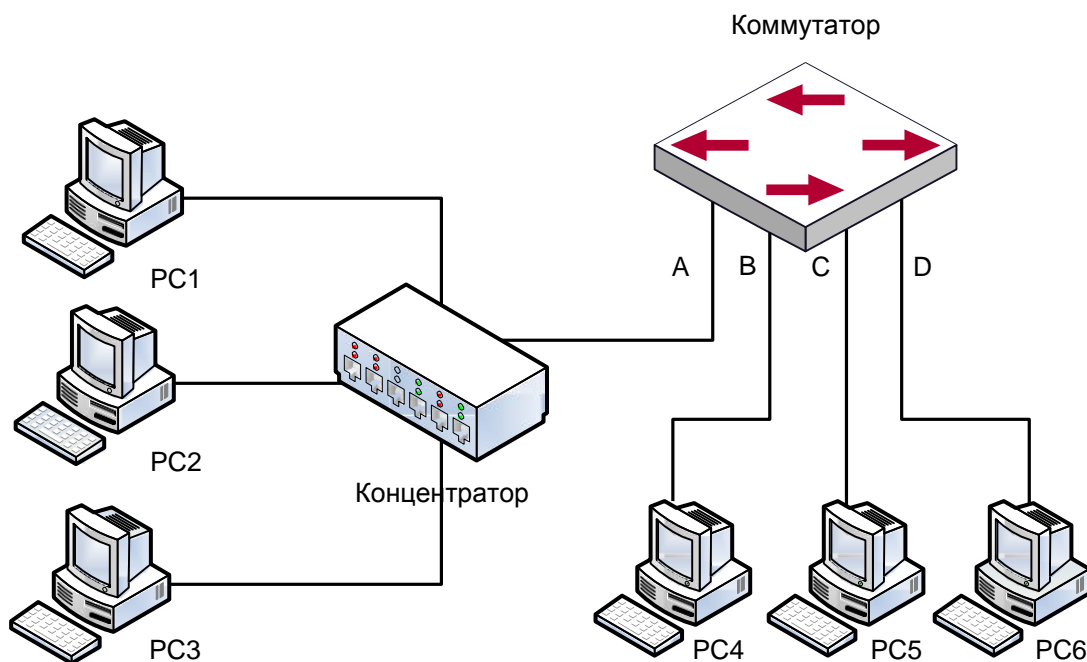

Схематичная диаграмма ARP GUARD

Мы используем фильтрующие элементы коммутатора для защиты ARP-записей важных сетевых устройств от подражания другими устройствами. Основной теорией этого

является использование фильтрующих элементов коммутатора для проверки всех ARP сообщений, проходящих через порт. Если адрес источника ARP сообщения защищен, сообщения будут отброшены и не передадутся далее.

Функция ARP GUARD обычно используется для защиты шлюза от атак. Если все доступные компьютеры в сети будут защищены функцией ARP GUARD, для этого потребуется настроить на порту большое количество ARP GUARD адресов, что займет большую часть FFP записей в чипе, и, как результат, может отразиться на других приложениях. Так что это будет неправильно. Рекомендуется адаптировать свободные ресурсы согласно схемы доступа. Пожалуйста, обратитесь за подробностями к соответствующей документации.

## 25.2 Список задач конфигурации ARP GUARD

### 1. Настроить защищенные IP адреса

Команда	Описание
<b>Режим конфигурации порта</b>	
<b>arp-guard ip &lt;addr&gt;</b> <b>no arp-guard ip &lt;addr&gt;</b>	Настроить/удалить ARP GUARD адрес

## 26 КОНФИГУРАЦИЯ САМООБРАЩЕННОГО ARP (GRATUITOUS ARP)

### 26.1 Введение в самообращенный ARP

Самообращенный ARP это тип ARP запроса, отправляемый хостом и его IP адресом в качестве адреса назначения.

Базовый режим работы коммутаторов QTECH следующий: на интерфейсах 3-го уровня может быть настроен интервал рассылки самообращенных ARP запросов или это может быть настроено глобально на всех интерфейсах.

Назначение самообращенного ARP следующее:

- Чтобы уменьшить частоту ARP запросов хостов к коммутатору. Хосты в сети периодически посылают ARP запросы к шлюзу чтобы обновить MAC адрес шлюза. Если коммутатор рассылает самообращенные ARP запросы, хостам не нужно отправлять эти запросы. Это уменьшит частоту отправки хостами ARP запросов на шлюз.
- Самообращенный ARP это метод предотвращения ARP мошенничества. Рассылаемый коммутатором самообращенный ARP заставит хосты обновить свой ARP кэш. Таким образом поддельный ARP не функционирует.

### 26.2 Список задач конфигурации самообращенного ARP

1. Включить самообращенный ARP и настроить интервал отправки ARP запросов.
2. Отобразить конфигурацию самообращенного ARP.

1. Включить самообращенный ARP и настроить интервал отправки ARP запросов.

Команда	Описание
<b>Режим глобальной конфигурации и режим конфигурации интерфейса.</b>	
<b>ip gratuitous-arp &lt;5-1200&gt;</b> <b>no ip gratuitous-arp</b>	Включить самообращенный ARP и настроить интервал отправки ARP запросов. Команда no отменяет самообращенный ARP.

## 2. Отобразить конфигурацию самообращенного ARP

Команда	Описание
<b>Режим администратора и режим конфигурации</b>	
<b>show ip gratuitous-arp [interface vlan &lt;1-4094&gt;]</b>	Отобразить конфигурацию самообращенного ARP.

### 26.3 Пример конфигурации самообращенного ARP

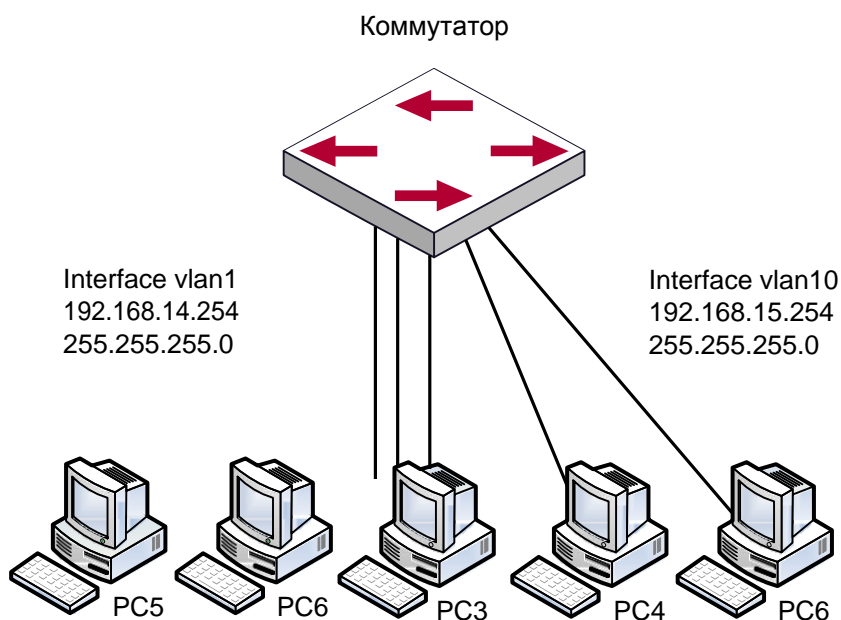

Пример настройки самообращенного ARP

Для топологии сети, показанной на рисунке, интерфейс коммутатора VLAN10 имеет IP адрес 192.168.15.254 и маску сети 255.255.255.0. Три компьютера – PC3, PC4, PC5 – подключены к этому интерфейсу. Интерфейс VLAN1 имеет IP адрес 192.168.14.254 и маску сети 255.255.255.0. Два компьютера – PC1 и PC2 - подключены к этому интерфейсу. Самообращенный ARP включается следующий конфигурацией:

Оба интерфейса используют самообращенный ARP.

```
Switch(config)#ip gratuitous-arp 300  
Switch(config)#exit
```

Самообращенный ARP настроит только для одного интерфейса.

```
Switch(config)#interface vlan 10
```

```
Switch(Config-if-Vlan10)#ip gratuitous-arp 300
Switch(Config-if-Vlan10)#exit
Switch(config) #exit
```

## **26.4 Поиск неисправностей самообращенного ARP**

Самообращенный ARP выключен по умолчанию. Когда самообращенный ARP включен, отладочную информацию можно получить, используя команду «debug ARP send».

Если самообращенный ARP включен глобально, он может быть выключен только глобально. Если самообращенный ARP включен на интерфейсе, он может быть выключен только на интерфейсе.



## 27 КОНФИГУРАЦИЯ DHCP

### 27.1 Введение DHCP

DHCP [RFC2131] сокращенно от Dynamic Host Configuration Protocol (протокол динамической настройки хостов). Это протокол, который динамически назначает IP адрес из пула адресов, так же устанавливает другие сетевые параметры, такие как шлюз по умолчанию, DNS сервер и расположение в сети файла образа. DHCP это расширенная версия BOOTP. Это основная технология, которая не только может обеспечить загрузочной информацией бездисковые рабочие станции, но так же может освободить администраторов от ручного ведения IP адресного пространства и упростить пользователям процесс настройки. Еще одно преимущество DHCP в том, что он может снизить требования к количеству IP адресов, когда пользователь покидает сеть, его IP может быть назначен другому.

DHCP является протоколом типа «клиент-сервер», DHCP клиент запрашивает у DHCP сервера сетевой адрес и параметры конфигурации, сервер предоставляет клиенту сетевой адрес и параметры конфигурации. Если клиент и сервер находятся в разных подсетях, необходимо использовать DHCP ретранслятор (relay) для передачи DHCP пакетов между клиентом и сервером. Реализация DHCP представлена ниже:

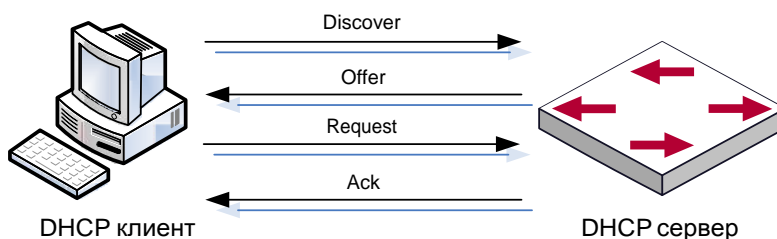

Взаимодействие протокола DHCP

Разъяснение:

DHCP клиент рассылает в локальную подсеть широковещательные пакеты DHCPDISCOVER.

DHCP сервер при получении пакета DHCPDISCOVER отправляет DHCP клиенту пакет DHCPOFFER вместе с IP адресами и другими сетевыми параметрами.

DHCP шлет широковещательный пакет DHCPREQUEST с информацией о DHCP сервере, который он выбрал из DHCPOFFER пакетов.

Выбранный клиентом DHCP сервер отправляет пакет DHCPACK и клиент получает IP адрес и другие параметры.

Эти четыре шага производят процесс динамической настройки хоста.

Однако, если DHCP сервер и DHCP клиент находятся в разных подсетях, сервер не получит широковещательные DHCP пакеты, отправленные клиентом и не ответит ему. В этом

случае необходим DHCP ретранслятор (relay) для передачи таких DHCP пакетов между клиентом и сервером.

Коммутатор может работать и как DHCP сервер, и как DHCP ретранслятор. DHCP поддерживает не только динамическое назначение IP адресов, но так же ручную привязку адреса (например, указать определенный IP адрес для определенного MAC адреса или определенного ID устройства). Различия между динамическим и статическим назначением адресов: 1) динамически получаемый адрес может быть каждый раз разным; привязанный вручную адрес всегда будет одинаковый. 2) Время аренды IP адреса, полученного динамически, одинаково для всего адресного пула, и оно ограничено. Время аренды IP адреса, привязанного вручную, теоретически бесконечно. 3) Динамически выделяемые адреса не могут быть привязаны вручную. 4) Пул динамических адресов может наследовать параметры конфигурации сети пула динамических адресов, относящегося к сегменту.

## 27.2 DHCP Server Configuration

Список задач конфигурации DHCP сервера:

1. Включить/выключить сервис DHCP
2. Настроить адресный пул DHCP
  - (1) Создать/удалить адресный пул DHCP
  - (2) Настроить параметры адресного пула DHCP
  - (3) Настроить параметры ручного адресного пула DHCP
3. Включить ведение журнала для конфликтов адресов

1. Включить/выключить сервис DHCP

Команда	Описание
<b>Общий режим</b>	
<b>service dhcp</b> <b>no service dhcp</b>	Включить/выключить сервис DHCP.
<b>Режим конфигурирования порта</b>	
<b>ip dhcp disable</b> <b>no ip dhcp disable</b>	Отключение на порте DHCP обслуживания, команда no отменяет отключение.



## 2. Настроить адресный пул DHCP

### (1) Создать/удалить адресный пул DHCP

Команда	Описание
<b>Общий режим</b>	
<b>ip dhcp pool &lt;name&gt;</b> <b>no ip dhcp pool &lt;name&gt;</b>	Настроить адресный пул DHCP. Команда по отменяет пул адресов DHCP.

### (2) Настроить параметры адресного пула DHCP

Команда	Описание
<b>Режим адресного пула DHCP</b>	
<b>network-address &lt;network-number&gt; [mask   prefix-length]</b> <b>no network-address</b>	Настройка области адресов, которые могут быть выделены адресному пулу. Команда по отменяет выделение адресного пула.
<b>default-router</b> [<address1>[<address2>[...<address8>]]] <b>no default-router</b>	Настройка шлюза по умолчанию для DHCP клиентов. Команда по отменяет шлюз по умолчанию.
<b>dns-server</b> [<address1>[<address2>[...<address8>]]] <b>no dns-server</b>	Настройка DNS сервера для DHCP клиентов. Команда по отменяет настройку DNS сервера.
<b>domain-name &lt;domain&gt;</b> <b>no domain-name</b>	Настройка доменного имени для DHCP клиентов. Команда по отменяет доменное имя.
<b>netbios-name-server</b> [<address1>[<address2>[...<address8>]]] <b>no netbios-name-server</b>	Настройка адреса WINS сервера. Команда по отменяет настройку.
<b>netbios-node-type {b-node h-node m-node p-node &lt;type-number&gt;}</b>	Настройка типа узла для DHCP клиентов. Команда по отменяет тип

<b>no netbios-node-type</b>	узла.
<b>bootfile &lt;filename&gt;</b> <b>no bootfile</b>	Настройка загрузочного файла для DHCP клиентов. Команда по отменяет загрузочный файл.
<b>next-server</b> [<address1>[<address2>[...<address8>]]] <b>no next-server</b> [<address1>[<address2>[...<address8>]]]	Настройка адреса сервера, размещающего загрузочный файл. Команда по отменяет удаляет адрес сервера.
<b>option &lt;code&gt; {ascii &lt;string&gt;   hex &lt;hex&gt;   ipaddress &lt;ipaddress&gt;}</b> <b>no option &lt;code&gt;</b>	Настройка сетевого параметра, определенного кодом опции. Команда по удаляет сетевой параметр.
<b>lease { days [hours][minutes]   infinite }</b> <b>no lease</b>	Настройка времени аренды адресов пула. Команда по удаляет настройку времени аренды.
<b>max-lease-time { [&lt;days&gt;] [&lt;hours&gt;] [&lt;minutes&gt;]   infinite }</b> <b>no max-lease-time</b>	Настройка максимального времени аренды адресов в адресном пуле, команда по восстанавливает настройки по умолчанию.
<b>Общий режим</b>	
<b>ip dhcp excluded-address &lt;low-address&gt; [&lt;high-address&gt;]</b> <b>no ip dhcp excluded-address &lt;low-address&gt; [&lt;high-address&gt;]</b>	Исключение из адресного пула адресов, которые не предназначены для динамического выделения.

### (3) Настроить параметры ручного адресного пула DHCP

Команда	Описание
<b>Режим адресного пула DHCP</b>	
<b>hardware-address &lt;hardware-address&gt;</b>	Задать/удалить аппаратный адрес, при

<b>{{Ethernet   IEEE802   &lt;type-number&gt;}}</b> <b>no hardware-address</b>	ручном назначении адреса.
<b>host &lt;address&gt; [&lt;mask&gt;   &lt;prefix-length&gt; ]</b> <b>no host</b>	Задать/удалить IP адрес, который будет назначен заданному клиенту.
<b>client-identifier &lt;unique-identifier&gt;</b> <b>no client-identifier</b>	Задать/удалить уникальный ID пользователя.

### 3. Включить ведение журнала для конфликтов адресов

Команда	Описание
<b>Общий режим</b>	
<b>ip dhcp conflict logging</b> <b>no ip dhcp conflict logging</b>	Включить/выключить ведение журнала для DHCP адресов, чтобы обнаружить конфликты адресов.
<b>Режим администратора</b>	
<b>clear ip dhcp conflict &lt;address / all &gt;</b>	Удалить единичную запись конфликта или удалить все записи.

## 27.3 Конфигурация DHCP ретранслятора

Когда DHCP клиент и сервер находятся в разных сегментах, для передачи DHCP пакетов необходим DHCP ретранслятор. Использование DHCP ретранслятора делает необязательным настройку DHCP сервера для каждого сегмента, один DHCP сервер может обслуживать несколько сегментов, что эффективнее не только с точки зрения затрат, но и с точки зрения управления.

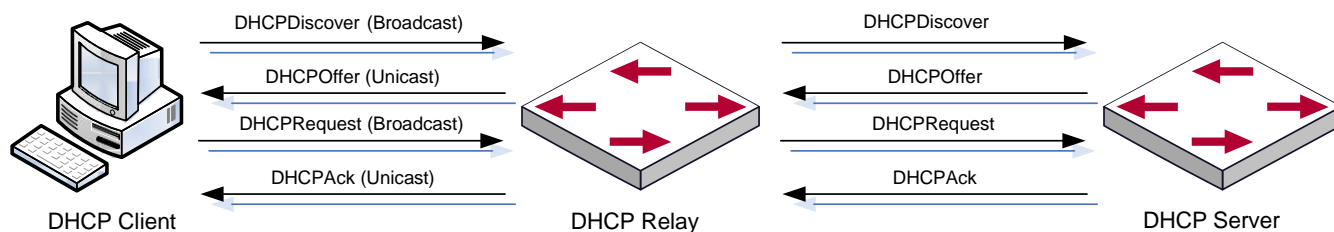

## DHCP ретнанслятор

Как показано на рисунке, DHCP клиент и DHCP сервер находятся в разных подсетях. DHCP клиент выполняет те же четыре шага DHCP, как обычно, только к процессу добавлен DHCP ретранслятор.

Клиент шлет широковещательный пакет DHCPDISCOVER, DHCP ретранслятор вставляет свой собственный IP адрес в поле «relay agent» в пакете DHCPDISCOVER и пересылает пакет указанному DHCP серверу (для описания формата DHCP кадра обратитесь к RFC2131).

При получении пакета DHCPDISCOVER, пересылаемого через DHCP ретранслятор, DHCP сервер шлет клиенту пакет DHCPOFFER через DHCP ретранслятор.

DHCP клиент выбирает сервер и шлет широковещательный пакет DHCPREQUEST, DHCP ретранслятор таким же образом пересылает его серверу.

При получении пакета DHCPDISCOVER, пересылаемого через DHCP ретранслятор, DHCP сервер шлет клиенту пакет DHCPACK через DHCP ретранслятор.

Список задач конфигурации DHCP:

1. Включить DHCP ретранслятор.
2. Настроить DHCP ретранслятор для пересылки широковещательных DHCP пакетов.
3. Настройка share-vlan.

1. Включить DHCP ретранслятор.

Команда	Описание
<b>Общий режим</b>	
<b>service dhcp</b> <b>no service dhcp</b>	DHCP сервер и DHCP ретранслятор включаются при включении сервиса DHCP.

2. Настроить DHCP ретранслятор для пересылки широковещательных DHCP пакетов.

Команда	Описание
<b>Общий режим</b>	

<b>ip forward-protocol udp bootps</b> <b>no ip forward-protocol udp bootps</b>	Порт UDP 67 используется для пересылки широковещательных пакетов DHCP.
<b>Режим конфигурации интерфейса</b>	
<b>ip helper-address &lt;ipaddress&gt;</b> <b>no ip helper-address &lt;ipaddress&gt;</b>	Установить адрес DHCP сервера. Команда <b>no ip helper-address &lt;ipaddress&gt;</b> отменяет настройку.

### 3. Настройка share-vlan.

Когда пользователь хочет использовать устройство второго уровня как DHCP ретранслятор, количество которых ограничено, то пользователь создает интерфейс третьего уровня на устройстве второго уровня, но использование интерфейса третьего уровня для share-vlan (может включать несколько sub-vlan, однако sub-vlan только соответствует share-vlan) может осуществлять DHCP ретранслятор, и одновременно на устройстве-ретрансляторе нужно включить опцию 82.

Команда	Описание
<b>Общий режим</b>	
<b>ip dhcp relay share-vlan &lt;vlanid&gt; sub-vlan &lt;vlanlist&gt;</b> <b>no dhcp relay share-vlan</b>	Создает/удаляет share-vlan и sub-vlan.

## 27.4 Примеры конфигурации DHCP

Сценарий 1:

Чтобы упростить настройку, компания использует коммутатор в качестве DHCP сервера. Адрес в VLAN-е управления - 10.16.1.2/16. Локальная сеть разделена на две сети – А и В, в соответствии с расположением офисов. Настройки сети для расположений А и В показаны ниже.

Пул А(сеть 10.16.1.0)		Пул В(сеть 10.16.2.0)	
Устройство	IP address	Устройство	IP address



<b>Шлюз по умолчанию</b>	10.16.1.200 10.16.1.201	<b>Шлюз по умолчанию</b>	10.16.1.200 10.16.1.201
<b>DNS сервер</b>	10.16.1.202	<b>DNS сервер</b>	10.16.1.202
<b>WINS сервер</b>	10.16.1.209	<b>WWW сервер</b>	10.16.1.209
<b>Тип узла WINS</b>	H-узел		
<b>Время аренды</b>	3 дня	<b>Время аренды</b>	1 день

В расположении А машине с MAC адресом 00-03-22-23-dc-ab назначен фиксированный IP адрес 10.16.1.210 и имя хоста "management".

```
Switch(config)#service dhcp
Switch(config)#interface vlan 1
Switch(Config-Vlan-1)#ip address 10.16.1.2 255.255.0.0
Switch(Config-Vlan-1)#exit
Switch(config)#ip dhcp pool A
Switch(dhcp-A-config)#network 10.16.1.0 24
Switch(dhcp-A-config)#lease 3
Switch(dhcp-A-config)#default-route 10.16.1.200 10.16.1.201
Switch(dhcp-A-config)#dns-server 10.16.1.202
Switch(dhcp-A-config)#netbios-name-server 10.16.1.209
Switch(dhcp-A-config)#netbios-node-type H-node
Switch(dhcp-A-config)#exit
Switch(config)#ip dhcp excluded-address 10.16.1.200 10.16.1.201
Switch(config)#ip dhcp pool B
Switch(dhcp-B-config)#network 10.16.2.0 24
Switch(dhcp-B-config)#lease 1
Switch(dhcp-B-config)#default-route 10.16.2.200 10.16.2.201
Switch(dhcp-B-config)#dns-server 10.16.2.202
Switch(dhcp-B-config)#option 72 ip 10.16.2.209
Switch(dhcp-config)#exit
Switch(config)#ip dhcp excluded-address 10.16.2.200 10.16.2.201
Switch(config)#ip dhcp pool A1
Switch(dhcp-A1-config)#host 10.16.1.210
Switch(dhcp-A1-config)#hardware-address 00-03-22-23-dc-ab
Switch(dhcp-A1-config)#exit
```

**Руководство по использованию:** Когда DHCP/BOOTP клиент подключается к VLAN1 порту коммутатора, клиент может получить адрес только из сети 10.16.1.0/24 вместо 10.16.2.0/24. Это потому, что широковещательный пакет от клиента будет запрашивать IP адрес в том же сегменте VLAN интерфейса, а IP адрес VLAN интерфейса - 10.16.1.2/24, поэтому адрес, назначаемый клиенту, будет принадлежать сети 10.16.1.0/24.

Если DHCP/BOOTP клиент хочет получить адрес в сети 10.16.2.0/24, шлюз, пересылающий широковещательные пакеты клиента, должен принадлежать сети 10.16.2.0/24. Чтобы клиент получил адрес из пула 10.16.2.0/24, должна быть обеспечена связность между клиентским шлюзом и коммутатором.

Сценарий 2:

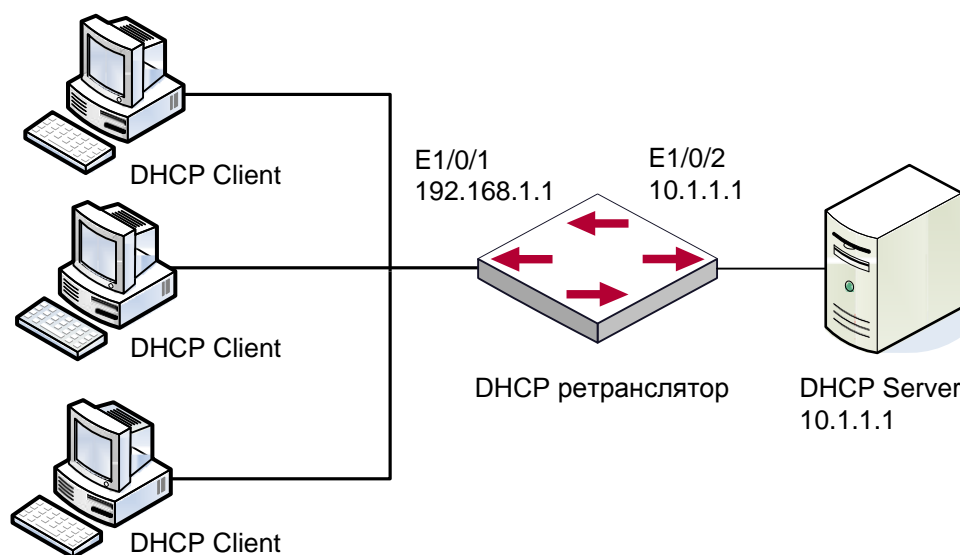

Конфигурация DHCP ретранслятора

Как показано на рисунке, маршрутизирующий коммутатор настроен в качестве DHCP ретранслятора. Адрес DHCP сервера - 10.1.1.10. Шаги конфигурации следующие:

```
Switch(config)#service dhcp
Switch(config)#interface vlan 1
Switch(Config-if-Vlan1)#ip address 192.168.1.1 255.255.255.0
Switch(Config-if-Vlan1)#exit
Switch(config)#vlan 2
Switch(Config-Vlan-2)#exit
Switch(config)#interface Ethernet 1/2
```

```
Switch(Config-Erthernet1/2)#switchport access vlan 2
Switch(Config-Erthernet1/2)#exit
Switch(config)#interface vlan 2
Switch(Config-if-Vlan2)#ip address 10.1.1.1 255.255.255.0
Switch(Config-if-Vlan2)#exit
Switch(config)#ip forward-protocol udp bootps
Switch(config)#interface vlan 1
Switch(Config-if-Vlan1)#ip help-address 10.1.1.10
Switch(Config-if-Vlan1)#exit
```

**Заметка:** Рекомендуется использовать комбинацию команд `ip forward-protocol udp <port>` и `ip helper-address <ipaddress>`. Команда `ip help-address` может быть настроена только на портах 3-го уровня и не может быть настроена на портах 2-го уровня.

### Сценарий 3:

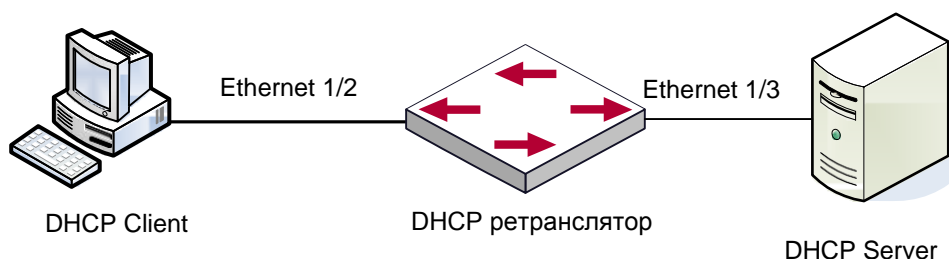

Как показано на рисунке, клиент получает адрес через DHCP ретранслятор. Коммутатор является устройством второго уровня доступа с включенным DHCP-ретранслятором и опцией 82. Ethernet1/2 является портом доступа, включенным в VLAN3, Ethernet1/3 является транковым портом, соединенным с DHCP сервером, адрес которого 192.168.40.199. На коммутаторе создаются vlan 1 и интерфейс vlan 1, настраивается IP адрес 192.168.40.50. Адрес DHCP-ретранслятора настраивается 192.168.40.199, и vlan3 настраивается как sub-vlan vlan1.

### Конфигурация:

```
switch(config)#vlan 1
switch(config)#vlan 3
switch(config)#interface ethernet 1/2
Switch(Config-If-Ethernet1/2)#switchport access vlan 3
switch(config)#interface ethernet 1/3
Switch(Config-If-Ethernet1/2)#switchport mode trunk
```

```
switch(config)#service dhcp
switch(config)#ip forward-protocol udp bootps
switch(config)#ip dhcp relay information option
switch(config)#ip dhcp relay share-vlan 1 sub-vlan 3
switch(config-if-vlan1)#ip address 192.168.40.50 255.255.255.0
switch(config-if-vlan1)#ip helper-address 192.168.40.199
```

## 27.5 Поиск неисправностей DHCP

Если DHCP клиенты не получают IP адреса и другие параметры сети, после проверки кабелей и клиентского оборудования, следует выполнить следующее:

Проверьте, запущен ли DHCP сервер, запустите его, если он не запущен. Если DHCP клиенты и серверы находятся не в одной физической сети, проверьте, имеет ли маршрутизатор, отвечающий за пересылку DHCP пакетов, функцию DHCP ретранслятора. Если на промежуточном маршрутизаторе нет функции DHCP ретранслятора, рекомендуется заменить этот роутер или обновить его ПО.

В таком случае, DHCP сервер должен быть проверен на предмет наличия адресного пула в том же сегменте, что и VLAN коммутатора, если такой пул не существует, его необходимо добавить.

Адресный пул может быть либо динамическим, либо статическим. Например, если в пуле присутствуют команды “network-address” и “host”, только одна из них вступит в силу. Кроме того, в ручной привязке только одна привязка IP-МАС может быть настроена в каждом пуле. Если необходимо несколько привязок, нужно создать отдельный адресный пул для каждой из них. Новая конфигурация в старом пуле перезапишет старую.

## 28 КОНФИГУРАЦИЯ DHCPv6

### 28.1 Введение DHCPv6

DHCPv6 [RFC3315] это IPv6 версия протокола динамической конфигурации хостов (DHCP). Этот протокол назначает IPv6 адреса и другие параметры настройки сети такие как: адрес DNS и доменное имя DHCP клиента, DHCPv6 является условной автоматической конфигурацией протокола IPv6. В процессе настройки адреса DHCP сервер присваивает IP адрес клиенту и предоставляет DNS адрес, доменное имя и информацию другой настройки, пакет DHCP может передаваться через делегированный ретранслятор, настройки адреса IPv6 и клиента записаны на сервере DHCPv6, все это повышает эффективность управления сетью. DHCPv6 может обеспечить расширенную функцию делегации префиксов. DHCPv6 сервер так же обеспечивает DHCPv6 сервис без отслеживания состояния, при котором назначаются только параметры конфигурации, такие как адрес DNS сервера и доменное имя, но не назначается IPv6 адрес.

Есть три объекта в протоколе DHCPv6 – клиент, сервер и ретранслятор. Протокол DHCPv6 основан на протоколе UDP. Клиент DHCPv6 отправляет запрос DHCP серверу или DHCP ретранслятору на порт назначения 547, DHCP сервер (или ретранслятор) отправляют ответы на порт назначения 546. DHCP клиент отправляет запросы (solicit) и заявки (request) DHCP серверу на multicast адрес ff02::1:2.

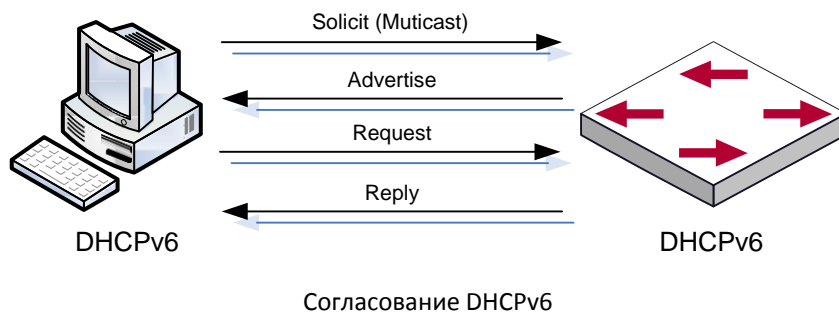

Когда DHCPv6 клиент пытается запросить у DHCPv6 сервера IPv6 адрес и другие параметры, клиент должен сначала найти DHCPv6 сервер, затем уже запросить конфигурацию у сервера.

Для обнаружения сервера DHCP клиент рассылает пакеты SOLICIT (запрос) на широковещательный адрес FF02::1:2.

Каждый DHCP сервер, получивший запрос, ответит клиенту сообщением ADVERTISE (предложение), которое содержит идентификатор сервера (DIUD) и его приоритет.

Возможно, что клиент получит несколько сообщений ADVERTISE. Клиент должен выбрать один сервер и ответить ему сообщением REQUEST (заявка), чтобы запросить адрес, предложенный в сообщении ADVERTISE.

Затем выбранный DHCPv6 сервер сообщением REPLY (ответ) подтверждает назначение клиенту IPv6 адреса и других настроек.

Данные четыре шага завершают процесс динамической настройки хоста. Тем не менее, если DHCPv6 сервер и DHCPv6 клиент не находятся в одной сети, сервер не получит широковещательный запрос от клиента и не ответит ему. В этом случае необходим DHCPv6 ретранслятор(relay), чтобы пересылать запросы между клиентом и сервером. В коммутаторе реализованы функции DHCPv6 сервера, relay и клиента делегации префиксов. Когда DHCPv6 ретранслятор получает сообщение от DHCPv6 клиента, он инкапсулирует его в пакет Relay-forward и доставляет следующему DHCPv6 ретранслятору или серверу. Приходящие от сервера к ретранслятору DHCPv6 сообщения инкапсулированы в пакет Relay-reply. Ретранслятор убирает инкапсуляцию и доставляет пакет DHCPv6 клиенту или следующему ретранслятору в сети.

В случае делегации IPv6 префиксов DHCPv6 сервер настроен на маршрутизаторе провайдера, а DHCPv6 клиент настроен на маршрутизаторе клиента, маршрутизатор клиента шлет маршрутизатору провайдера запрос на выделение префикса адресов и получает предварительно настроенный префикс, не настраивая префикс вручную. Затем клиентский маршрутизатор делит полученный префикс (длина которого не может быть меньше 64) на 64 подсети. Данные префиксы будут анонсированы сообщениями объявления маршрутизатора (RA) хостам, подключенным напрямую к клиенту.

## 28.2 Конфигурация DHCPv6 сервера

Список задач конфигурации DHCPv6 сервера:

1. Включить/выключить сервис DHCPv6
2. Настроить адресный пул DHCPv6
  - (1) Создать/удалить адресный пул DHCPv6
  - (2) Настроить параметры адресного пула DHCPv6
3. Включить функцию DHCPv6 сервера на порту

1. Включить/выключить сервис DHCPv6

Команда	Описание
<b>Общий режим</b>	
<b>service dhcpv6</b> <b>no service dhcpv6</b>	Включить/выключить сервис DHCPv6.

## 2. Настроить адресный пул DHCPv6

### (1) Создать/удалить адресный пул DHCPv6

Команда	Описание
<b>Общий режим</b>	
<b>ipv6 dhcp pool &lt;poolname&gt;</b> <b>no ipv6 dhcp pool &lt;poolname&gt;</b>	Создать/удалить адресный пул DHCPv6.

### (2) Настроить параметры адресного пула DHCPv6

Команда	Описание
<b>Режим конфигурации адресного пула DHCPv6</b>	
<b>network-address &lt;ipv6-pool-start-address&gt;</b> <b>{&lt;ipv6-pool-end-address&gt;   &lt;prefix-length&gt;}</b> <b>[eui-64]</b> <b>no network-address</b>	Настроить диапазон IPv6 адресов, назначаемый пулом
<b>dns-server &lt;ipv6-address&gt;</b> <b>no dns-server &lt;ipv6-address&gt;</b>	Настроить адрес DNS сервера для DHCPv6 клиента.
<b>domain-name &lt;domain-name&gt;</b> <b>no domain-name &lt;domain-name&gt;</b>	Настроить доменное имя DHCPv6 клиента.
<b>excluded-address &lt;ipv6-address&gt;</b> <b>no excluded-address &lt;ipv6-address&gt;</b>	Исключить IPv6 адрес, который не будет назначаться динамически.
<b>lifetime {&lt;valid-time&gt;   infinity}</b> <b>{&lt;preferred-time&gt;   infinity}</b> <b>no lifetime</b>	Настроить время действия или предпочтительное время адресного пула DHCPv6.

3. Включить функцию DHCPv6 сервера на порту.

Команда	Описание
<b>Режим конфигурации интерфейса</b>	
<code>ipv6 dhcp server &lt;poolname&gt; [preference &lt;value&gt;] [rapid-commit] [allow-hint]</code> <code>no ipv6 dhcp server &lt;poolname&gt;</code>	Включить функцию DHCPv6 сервера на определенном порту и привязать используемый DHCPv6 адресный пул.

### 28.3 Конфигурация DHCPv6 ретранслятора

1. Список задач конфигурации DHCPv6 ретранслятора:
2. Включить/выключить сервис DHCPv6
3. Настроить DHCPv6 ретранслятор на порту

1. Включить/выключить сервис DHCPv6

Команда	Описание
<b>Общий режим</b>	
<code>service dhcpv6</code> <code>no service dhcpv6</code>	Включить/выключить сервис DHCPv6.

2. Настроить DHCPv6 ретранслятор на порту

Команда	Описание
<b>Режим конфигурации интерфейса</b>	
<code>ipv6 dhcp relay destination {[&lt;ipv6-address&gt;] [interface { &lt;interface-name&gt;   vlan &lt;1-4096&gt;}]}</code> <code>no ipv6 dhcp relay destination {[&lt;ipv6-address&gt;] [interface { &lt;interface-name&gt;   vlan</code>	Указать адрес назначения для передачи DHCPv6 пакетов. Команда по удаляет настройку.



<1-4096>}}}

## 28.4 Конфигурация сервера делегации префиксов DHCPv6

Список задач конфигурации сервера делегации префиксов DHCPv6:

1. Включить/выключить сервис DHCPv6
2. Настроить пул делегации префиксов
3. Настроить адресный пул DHCPv6
  - (1) Создать/удалить адресный пул DHCPv6
  - (2) Настроить пул делегации префиксов, используемый адресным пулом
  - (3) Настроить статическую привязку делегации префиксов
  - (4) Настроить другие параметры адресного пула DHCPv6
4. Включить функцию сервера делегации префиксов DHCPv6 на порту

1. Включить/выключить сервис DHCPv6

Команда	Описание
<b>Общий режим</b>	
<b>service dhcpv6</b> <b>no service dhcpv6</b>	Включить/выключить сервис DHCPv6.

2. Настроить пул делегации префиксов

Команда	Описание
<b>Общий режим</b>	
<b>ipv6 local pool &lt;poolname&gt; &lt;prefix prefix-length&gt; &lt;assigned-length&gt;</b> <b>no ipv6 local pool &lt;poolname&gt;</b>	Настроить пул делегации префиксов.

### 3. Настроить адресный пул DHCPv6

#### (1) Создать/удалить адресный пул DHCPv6

Команда	Описание
<b>Общий режим</b>	
<b>ipv6 dhcp pool &lt;poolname&gt;</b> <b>no ipv6 dhcp pool &lt;poolname&gt;</b>	Создать/удалить адресный пул DHCPv6.

#### (2) Настроить пул делегации префиксов, используемый

Команда	Описание
<b>Режим конфигурации адресного пула DHCPv6</b>	
<b>prefix-delegation pool &lt;poolname&gt; [lifetime {&lt;valid-time&gt;   infinity} {&lt;preferred-time&gt;   infinity}]</b> <b>no prefix-delegation pool &lt;poolname&gt;</b>	Указать пул делегации префиксов, используемый адресным пулом и назначить префикс клиенту.

#### (3) Настроить статическую привязку делегации префиксов

Команда	Описание
<b>Режим конфигурации адресного пула DHCPv6</b>	
<b>prefix-delegation &lt;ipv6-prefix/prefix-length&gt; &lt;client-DUID&gt; [iaid &lt;iaid&gt;] [lifetime {&lt;valid-time&gt;   infinity} {&lt;preferred-time&gt;   infinity}]</b> <b>no prefix-delegation &lt;ipv6-prefix/prefix-length&gt; &lt;client-DUID&gt; [iaid &lt;iaid&gt;]</b>	Настроить статическую привязку делегации префиксов.

#### (4) Настроить другие параметры адресного пула DHCPv6

Команда	Описание
<b>Режим конфигурации адресного пула DHCPv6</b>	
<b>dns-server &lt;ipv6-address&gt;</b> <b>no dns-server &lt;ipv6-address&gt;</b>	Настроить адрес DNS сервера для DHCPv6 клиента.
<b>domain-name &lt;domain-name&gt;</b> <b>no domain-name &lt;domain-name&gt;</b>	Настроить доменное имя DHCPv6 клиента.

#### 4. Включить функцию сервера делегации префиксов DHCPv6 на порту

Команда	Описание
<b>Режим конфигурации интерфейса</b>	
<b>ipv6 dhcp server &lt;poolname&gt; [preference &lt;value&gt;] [rapid-commit] [allow-hint]</b> <b>no ipv6 dhcp server &lt;poolname&gt;</b>	Включить функцию DHCPv6 сервера на определенном порту и привязать используемый DHCPv6 адресный пул.

## 28.5 Конфигурация клиента делегации префиксов DHCPv6

Список задач конфигурации клиента делегации префиксов DHCPv6:

1. Включить/выключить сервис DHCPv6
2. Включить функцию клиента делегации префиксов DHCPv6 на проту

1. Включить/выключить сервис DHCPv6

Команда	Описание
<b>Общий режим</b>	
<b>service dhcpv6</b>	Включить/выключить сервис DHCPv6.

**no service dhcpv6**

2. Включить функцию клиента делегации префиксов DHCPv6 на проту

Команда	Описание
<b>Режим конфигурации интерфейса</b>	
<b>ipv6 dhcp client pd &lt;prefix-name&gt; [rapid-commit]</b> <b>no ipv6 dhcp client pd</b>	Включить функцию клиента делегации префиксов DHCPv6 на проту и ассоциацию полученного префикса с настроенным универсальным префиксом.

## 28.6 Примеры конфигурации DHCPv6

Пример 1:

При развертывании сетей IPv6 коммутаторы серии QTECH могут быть настроены в качестве DHCPv6 серверов для управления распределением адресов IPv6. Поддерживаются оба режима DHCPv6 – с отслеживанием состояния и без него.

Топология:

На уровне доступа используется коммутатор 1 для подключения пользователей общежития. На первом уровне агрегации коммутатор 2 настроен как DHCPv6 ретранслятор. На втором уровне агрегации коммутатор 3 настроен как DHCPv6 сервер и соединен с магистральной сетью. На компьютерах должна быть установлена ОС Windows Vista, в которой есть DHCPv6 клиент.

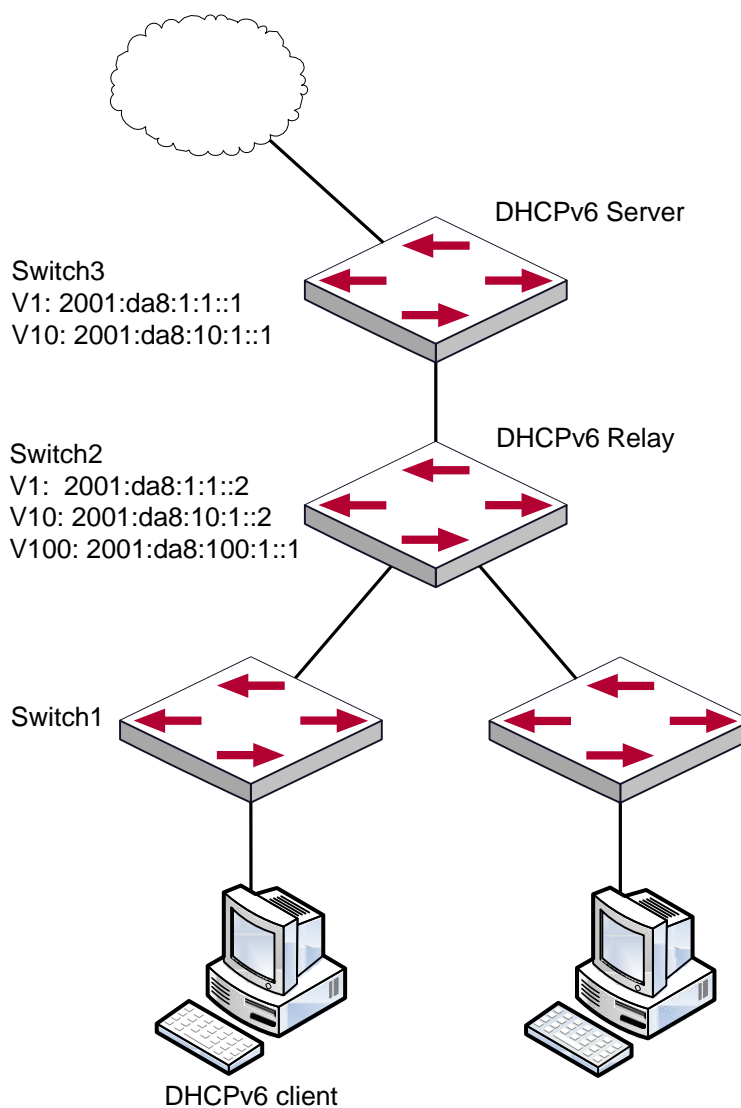

### Конфигурация коммутатора 3:

```
Switch3>enable
Switch3#config
Switch3(config)#service dhcpv6
Switch3(config)#ipv6 dhcp pool EastDormPool
Switch3(dhcpv6-EastDormPool-config)#network-address 2001:da8:100:1::1
2001:da8:100:1::100
Switch3(dhcpv6-EastDormPool-config)#excluded-address 2001:da8:100:1::1
Switch3(dhcpv6-EastDormPool-config)#dns-server 2001:da8::20
Switch3(dhcpv6-EastDormPool-config)#dns-server 2001:da8::21
Switch3(dhcpv6-EastDormPool-config)#domain-name dhcpv6.com
```

```
Switch3(dhcpv6-EastDormPool-config)#lifetime 1000 600
Switch3(dhcpv6-EastDormPool-config)#exit
Switch3(config)#interface vlan 1
Switch3(Config-if-Vlan1)#ipv6 address 2001:da8:1:1::1/64
Switch3(Config-if-Vlan1)#exit
Switch3(config)#interface vlan 10
Switch3(Config-if-Vlan10)#ipv6 address 2001:da8:10:1::1/64
Switch3(Config-if-Vlan10)#ipv6 dhcp server EastDormPool preference 80
Switch3(Config-if-Vlan10)#exit
Switch3(config)#
```

Конфигурация коммутатора 3:

```
Switch2>enable
Switch2#config
Switch2(config)#service dhcpv6
Switch2(config)#interface vlan 1
Switch2(Config-if-Vlan1)#ipv6 address 2001:da8:1:1::2/64
Switch2(Config-if-Vlan1)#exit
Switch2(config)#interface vlan 10
Switch2(Config-if-Vlan10)#ipv6 address 2001:da8:10:1::2/64
Switch2(Config-if-Vlan10)#exit
Switch2(config)#interface vlan 100
Switch2(Config-if-Vlan100)#ipv6 address 2001:da8:100:1::1/64
Switch2(Config-if-Vlan100)#no ipv6 nd suppress-ra
Switch2(Config-if-Vlan100)#ipv6 nd managed-config-flag
Switch2(Config-if-Vlan100)#ipv6 nd other-config-flag
Switch2(Config-if-Vlan100)#ipv6 dhcp relay destination 2001:da8:10:1::1
Switch2(Config-if-Vlan100)#exit
Switch2(config)#
```

## 28.7 Поиск несиправностей DHCPv6

Если DHCPv6 клиент не может получить IPv6 адрес и другие сетевые параметры, после проверки кабелей и клиентского оборудования следует выполнить следующее:

- Проверьте, запущен ли DHCPv6 сервер, запустите его, если он не запущен. Если DHCPv6 клиенты и серверы находятся не в одной физической сети, проверьте, имеет ли маршрутизатор, отвечающий за пересылку DHCPv6 пакетов, функцию DHCPv6 ретранслятора. Если на промежуточном маршрутизаторе нет функции

DHCPv6 ретранслятора, рекомендуется заменить этот роутер или обновить его ПО.

- Иногда хосты, подключенные к коммутаторам со включенным DHCPv6, не могут получить IPv6 адрес. В этой ситуации в первую очередь необходимо проверить, подключены ли порты, к которым подключены хосты, к порту, к которому подключен DHCPv6 сервер. Если подключено напрямую, убедиться, что адресный пул IPv6 VLAN-а, к которому принадлежит порт, находится в одной подсети с адресным пулом, настроенным на DHCPv6 сервере. Если подключены не напрямую, и между хостом и сервером настроен DHCPv6 ретранслятор, необходимо в первую очередь проверить, настроен ли правильный IPv6 адрес на интерфейсе коммутатора, к которому подключаются хосты. Если не настроен, настроить правильный IPv6 адрес. Если настроен, необходимо проверить, в одной ли подсети с DHCPv6 сервером находится настроенный IPv6 адрес. Если нет, пожалуйста, добавьте его в адресный пул.

## 29 КОНФИГУРАЦИЯ ОПЦИИ 82 ДНСП

### 29.1 Введение в опцию 82 ДНСП

Опция 82 ДНСП это опция информации ретранслирующего агента (Relay Agent). Опция 82 ДНСП направлена на укрепление безопасности серверов ДНСП и улучшения политики конфигурации IP адресов. Ретранслирующий агент добавляет опцию 82 (включающую физический порт доступа клиента, идентификатор устройства доступа и другую информацию) в ДНСП запрос, полученный от клиента, затем пересылает его ДНСП серверу. Когда ДНСП сервер, который поддерживает функцию опции 82, получает сообщение, он выделяет клиенту IP адрес и другие параметры в соответствии с преднастроенными политиками и информацией в опции 82. В то же время ДНСП сервер может идентифицировать все возможные атаки ДНСП сообщениями в соответствии с информацией в опции 82 и защитить от них. ДНСП ретранслирующий агент снимет опцию 82 с ответного сообщения и передаст его определенному порту устройства доступа, в соответствии с информацией о физическом порте в опции. Применение опции 82 ДНСП прозрачно для клиента.

#### 29.1.1 Структура сообщения опции 82 ДНСП

Сообщение ДНСП может иметь несколько сегментов опций, опция 82 один из них. Она должна быть после других опций, но до опции 255. Вот ее формат:

Code	Len	Agent Information Field					
82	N	i1	i2	i3	i4	...	iN

Code: представляет порядковый номер опции информации ретранслирующего агента, опция 82 так называется потому, что RFC3046 определяет ее как 82.

Len: количество байт в поле информации агента, не включая два байта в сегменте Code и сегменте Len.

Опция 82 может иметь несколько суб-опций, требуется как минимум одна суб-опция. RFC3046 определяет следующие две суб-опции, формат которых показан ниже:

SubOpt	Len	Sub-option Value					
1	N	s1	s2	s3	s4	...	sN

SubOpt	Len	Sub-option Value					
2	N	i1	i2	i3	i4	...	iN



SubOpt: порядковый номер суб-опции, порядковый номер суб-опции Circuit-ID – 1, порядковый номер суб-опции Remote ID – 2.

Len: количество байт в суб-опции, не включая два байта в сегменте SubOpt и сегменте Len.

### 29.1.2 Механизм работы опции 82



Диаграмма потоков опции 82 DHCP

Если DHCP ретранслирующий агент поддерживает опцию 82, DHCP клиент должен пройти следующие четыре шага, чтобы получить IP адрес от DHCP сервера: discover, offer, select и acknowledge. Протокол DHCP следует приведенной ниже процедуре:

- 1) DHCP клиент при инициализации посылает широковещательное сообщение запроса. Это сообщение не имеет опции 82.
- 2) DHCP ретранслирующий агент добавит опцию 82 к сообщению запроса, которое он получит, затем перешлет это сообщение DHCP серверу. По умолчанию суб-опция 1 опции 82 (Circuit ID) это информация об интерфейсе, к которому подключен DHCP клиент (VLAN и физической порт), но пользователь может настроить Circuit ID по своему усмотрению. Суб-опция 2 опции 82 (Remote ID) это MAC адрес устройства DHCP ретранслятора.
- 3) После получения DHCP запроса DHCP сервер выделит клиенту IP адрес и другую информацию, в соответствии с преднастроенными политиками и информацией в опции 82. Затем он направит DHCP ретранслирующему агенту ответное сообщение с DHCP конфигурацией и опцией 82.
- 4) DHCP ретранслирующий агент очистит ответное сообщение от опции 82 и направит его клиенту.

## 29.2 Список задач конфигурации опции 82 DHCP

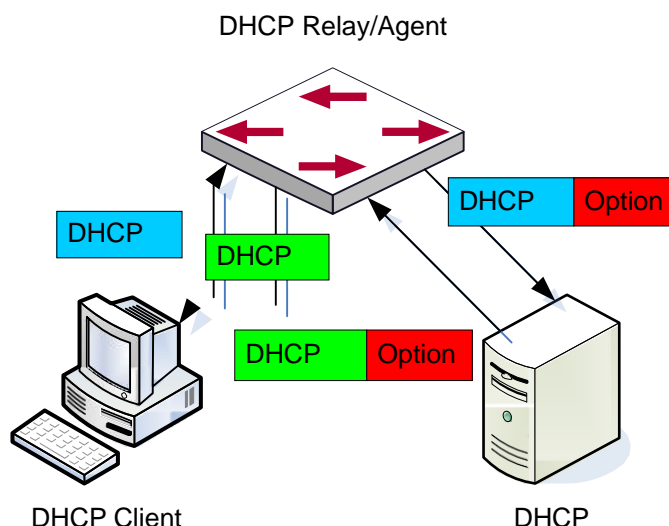
1. Включить опцию 82 DHCP ретранслирующего агента
2. Настроить атрибуты интерфейса опции 82 DHCP
3. Включить опцию 82 DHCP сервера
4. Настроить формат по умолчанию опции 82 DHCP ретранслирующего агента
5. Настроить разделитель
6. Настроить метод создания опции 82
7. Проводить диагностику и поддержку опции 82 DHCP

1. Включить опцию 82 DHCP ретранслирующего агента.

Команда	Описание
<b>Общий режим</b>	
<b>ip dhcp relay information option</b> <b>no ip dhcp relay information option</b>	Включает функции опции 82 на ретранслирующем агенте коммутатора. Команда no выключает функцию.

2. Настроить атрибуты интерфейса опции 82 DHCP

Команда	Описание
<b>Режим конфигурации интерфейса</b>	
<b>ip dhcp relay information policy {drop   keep   replace}</b> <b>no ip dhcp relay information policy</b>	Устанавливает политики ретрансляции сообщения, которое уже содержит опцию 82. Режим drop означает, что сообщение, содержащее опцию 82, будет отброшено без какой либо обработки. Режим keep означает, что система оставит оригинальную опцию 82 и передаст

	сообщение серверу. Режим <code>replace</code> означает, что система заменит существующую опцию 82 своей и передаст сообщение серверу. Команда по установит политику в режим по умолчанию – <b>replace</b> .
<pre>ip dhcp relay information option subscriber-id {standard   &lt;circuit-id&gt;} no ip dhcp relay information option subscriber-id</pre>	Устанавливает формат суб-опции 1 опции 82 ( <i>Circuit ID</i> ), <b>standard</b> означает стандартные названия VLAN и физического порта, например «Vlan2+Ethernet1/0/12», <b>&lt;circuit-id&gt;</b> это соержание <code>circuit-id</code> , заданного пользователем (строка не более 64 символов). Команда по установит стандартный формат.
<b>Общий режим</b>	
<pre>ip dhcp relay information option remote-id {standard   &lt;remote-id&gt;} no ip dhcp relay information option remote-id</pre>	Устанавливает формат суб-опции 1 опции 82 ( <i>Remote ID</i> ). Команда по установит стандартный формат.

### 3. Включить опцию 82 DHCP сервера.

Команда	Описание
<b>Общий режим</b>	
<pre>ip dhcp server relay information enable no ip dhcp server relay information enable</pre>	Позволяет DHCP серверу коммутатора идентифицировать опцию 82. Команда по отключает эту функцию.

### 4. Настроить формат по умолчанию опции 82 DHCP ретранслирующего агента

Команда	Описание
<b>Общий режим</b>	
<pre>ip dhcp relay information option subscriber-id format {hex   acsii   vs-hp}</pre>	Устанавливает формат <code>subscriber-id</code> опции 82 ретранслирующего агента.

<b>ip dhcp relay information option remote-id format {default   vs-hp}</b>	Устанавливает формат remote-id опции 82 ретранслирующего агента.
--	--

#### 5. Настроить разделитель

Команда	Описание
<b>Общий режим</b>	
<b>ip dhcp relay information option delimiter [colon   dot   slash   space]</b> <b>no ip dhcp relay information option delimiter</b>	Настраивает разделитель каждого параметра субопций в опции 82 в глобальном режиме. Команда по умолчанию восстанавливает разделитель по умолчанию – <b>slash</b> .

#### 6. Настроить метод создания опции 82

Команда	Описание
<b>Общий режим</b>	
<b>ip dhcp relay information option self-defined remote-id {hostname   mac   string WORD}</b> <b>no ip dhcp relay information option self-defined remote-id</b>	Устанавливает метод создания опции 82, пользователи могут самостоятельно определить параметры суб-опции remote-id.
<b>ip dhcp relay information option self-defined remote-id format [ascii   hex]</b>	Устанавливает пользовательский формат remote-id для опции 82.
<b>ip dhcp relay information option self-defined subscriber-id {vlan   port   id (switch-id (mac   hostname))   remote-mac}   string WORD }</b> <b>no ip dhcp relay information option self-defined subscriber-id</b>	Устанавливает метод создания опции 82, пользователи могут самостоятельно определить параметры суб-опции circuit-id.
<b>ip dhcp relay information option self-defined subscriber-id format [ascii   hex]</b>	Устанавливает пользовательский формат circuit-id для опции 82.



## 7. Проводить диагностику и поддержку опции 82 DHCP

Команда	Описание
<b>Режим администратора</b>	
<b>show ip dhcp relay information option</b>	Отображает информацию о состоянии опции 82 в системе, включая все параметры настройки.
<b>debug ip dhcp relay packet</b>	Используется для отображения информации об обработке пакетов в DHCP ретранслирующем агенте, включая действия «добавить» и «очистить».

### 29.3 Примеры применения опции 82 DHCP

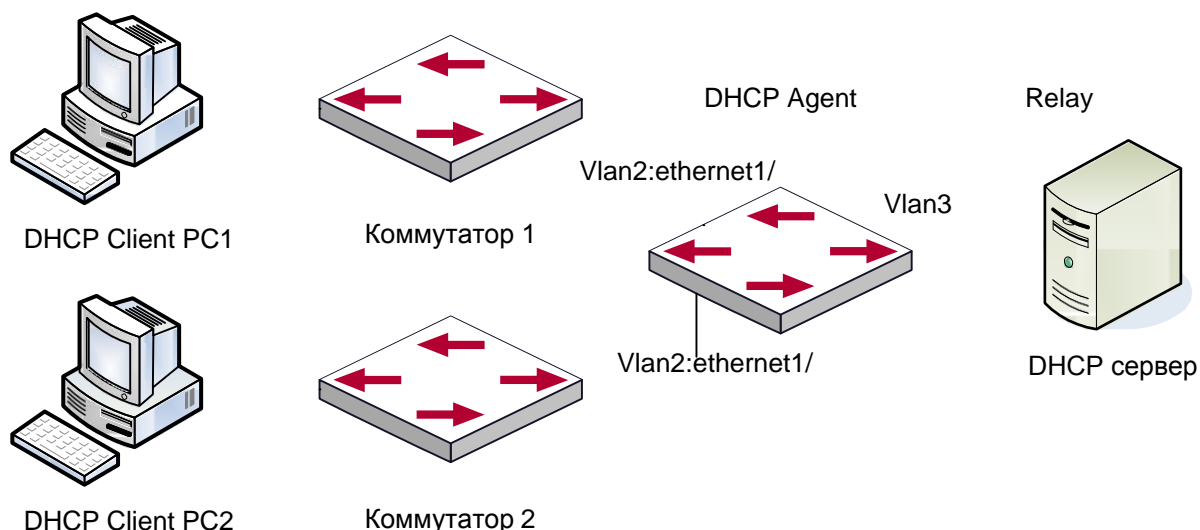

Типовой пример применения опции 82 DHCP

В данной схеме оба коммутатора второго уровня (1 и 2) подключены в коммутатору третьего уровня (3), который передает DHCP запросы от клиентов серверу. Если опция 82 выключена, DHCP сервер не сможет распознать, из какой подсети клиент, и все клиенты, подключенные к коммутаторам 1 и 2, будут получать адреса из общего адресного пула DHCP сервера. После включения опции 82, т.к. коммутатор 3 добавляет к запросу информацию о порте, сервер сможет распознать, в какой сети находится клиент

(коммутатор 1 или коммутатор 2) и, таким образом, сможет выделять разное адресное пространство двум подсетям, чтобы упростить управление сетью.

### Конфигурация коммутатора 3 (MAC адрес 00:1f:ce:02:33:01):

```
Switch3(Config)#service dhcp
Switch3(Config)#ip dhcp relay information option
Switch3(Config)#ip forward-protocol udp bootps
Switch3(Config)#interface vlan 3
Switch3(Config-if-vlan3)#ip address 192.168.10.222 255.255.255.0
Switch3(Config-if-vlan2)#ip address 192.168.102.2 255.255.255.0
Switch3(Config-if-vlan2)#ip helper 192.168.10.88
```

Linux ISC DHCP сервер поддерживает опцию 82, его конфигурационный файл /etc/dhcpd.conf:

```
ddns-update-style interim;
ignore client-updates;
```

```
class "Switch3Vlan2Class1" {
match if option agent.circuit-id = "Vlan2+Ethernet1/0/2" and option
agent.remote-id=00:1f:ce:02:33:01;
}
```

```
class "Switch3Vlan2Class2" {
match if option agent.circuit-id = "Vlan2+Ethernet1/0/3" and option
agent.remote-id=00:1f:ce:02:33:01;
}
```

```
subnet 192.168.102.0 netmask 255.255.255.0 {
option routers 192.168.102.2;
option subnet-mask 255.255.255.0;
option domain-name "example.com.cn";
option domain-name-servers 192.168.10.3;
authoritative;
```

```
pool {
range 192.168.102.21 192.168.102.50;
default-lease-time 86400; #24 Hours
max-lease-time 172800; #48 Hours
allow members of "Switch3Vlan2Class1";
```

```
}  
pool {  
range 192.168.102.51 192.168.102.80;  
default-lease-time 43200; #12 Hours  
max-lease-time 86400; #24 Hours  
allow members of "Switch3Vlan2Class2";  
}  
}
```

Теперь DHCP сервер будет выделять адреса для узлов с коммутатора 2 из диапазона 192.168.102.21 ~ 192.168.102.50, а для коммутатора 1 из диапазона 192.168.102.51 ~ 192.168.102.80.

#### **29.2 29.4 Поиск неисправностей опции 82 DHCP**

Опция 82 DHCP реализована как подфункция модуля DHCP ретранслятора. Прежде, чем ее использовать, необходимо убедиться, что DHCP ретранслирующий агент настроен правильно.

Опция 82 требует взаимодействия DHCP ретранслятора и DHCP сервера. DHCP сервер должен установить политику выделения адресов основываясь на сетевой топологии DHCP ретранслятора, но, даже если ретранслятор работает нормально, выделение адресов может не получиться. Если в сети больше одного ретранслятора, уделите внимание политике передачи DHCP запросов.

При реализации функции опции 82 DHCP ретранслятора, подробная информация о процессе работы функции опции 82 DHCP ретранслятора может быть получена командой «debug ip dhcp relay packet». Эта информация может помочь в поиске неисправностей.

При реализации функции опции 82 DHCP сервера, подробная информация о процессе работы функции опции 82 DHCP сервера может быть получена командой «debug ip dhcp server packet». Эта информация может помочь в поиске неисправностей.



## 30 ОПЦИИ 60 И 43 DHCP

### 30.1 Введение в опции 60 и 43 DHCP

DHCP сервер анализирует пакеты от DHCP клиента. Если приходит пакет с опцией 60, сервер принимает решение возвращать ли DHCP-клиенту пакеты с опцией 43 в соответствии с опцией 60 и настраивает параметры 60 и 43 в адресном пространстве сервера DHCP.

Настройка соответствующих опций 60 и 43 в адресном пространстве DHCP-сервера:

1. В адресном пространстве настраиваются опции 60 и 43 одновременно. Приходит DHCP пакет с опцией 60 от DHCP клиента, если он совпадает с опцией 60 адресного пространства DHCP сервера, DHCP клиент получит опцию 43, настроенную в адресном пространстве, иначе опция 43 DHCP клиенту не возвращается.
2. В адресном пространстве настраивается только опция 43, совпадающая с любой опцией 60. Если получен DHCP пакет с опцией 60 от DHCP клиента, то DHCP клиент получит опцию 43, настроенную в адресном пространстве.
3. Если в адресном пространстве настроена только опция 60, то DHCP клиент не получит опцию 43.

### 30.2 Настройка опций 60 и 43 на DHCP

1. Базовые настройки опций 60 и 43.

Команда	Описание
<b>Режим конфигурации адресного пространства</b>	
option 60 ascii LINE	Настройка опции 60 в символьной строке в формате ascii в режиме ip-адресного пространства DHCP
option 43 ascii LINE	Настройка опции 43 в символьной строке в формате ascii в режиме ip-адресного пространства DHCP
option 60 hex WORD	Настройка опции 60 в символьной строке в формате hex в режиме ip-адресного

	пространства DHCP
option 43 hex WORD	Настройка опции 43 в символьной строке в формате hex в режиме ip-адресного пространства DHCP
option 60 ip A.B.C.D	Настройка опции 60 в символьной строке в формате IP в режиме ip-адресного пространства DHCP
option 43 ip A.B.C.D	Настройка опции 43 в символьной строке в формате IP в режиме ip-адресного пространства DHCP
no option 60	Удаление настроек опции 60 в режиме адресного пространства
no option 43	Удаление настроек опции 43 в режиме адресного пространства

### 30.3 Пример настройки опций 60 и 43 DHCPv6



Хост

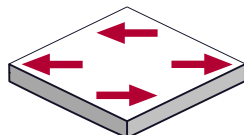

Switch

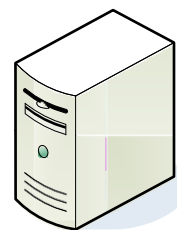

DHCP сервер

Fit AP получает IP адрес и опцию 43 – признак DHCP сервера для отправки одноадресного discovery запроса на беспроводный контроллер. DHCP сервер настраивает опцию 60 в соответствии с опцией 60 Fit AP и возвращает 43 опцию FTP AP.

#### # Настройка DHCP сервера

```
router(config)#ip dhcp pool a
router (dhcp-a-config)#option 60 ascii AP1000
router (dhcp-a-config)#option 43 ascii 192.168.10.5,192.168.10.6
```

## 30.4 Устранение неисправностей 60 и 43 опций DHCP

Если возникают проблемы при настройке DHCP опций 60 и 43, пожалуйста убедитесь, что проблемы не вызваны следующими причинами:

- Проверьте включена ли функция службы DHCP
- Если настроено адресное пространство опции 60, убедитесь, что оно сочетается с опцией 60 в пакетах

## 31 ОПЦИИ 37, 38 DHCPV6

### 31.1 Введение в опции 37, 38 DHCPv6

DHCPv6 (протокол динамической конфигурации хостов для IPv6) разработан для адресной схемы IPv6 и используется для назначения хостам IPv6 префиксов, IPv6 адресов и других конфигурационных параметров.

Если DHCPv6 клиент хочет запросить параметры конфигурации от DHCPv6 сервера, находящегося в другом сегменте, то для этого потребуется DHCPv6 ретранслятор. DHCPv6 сообщение, принятое ретранслятором, инкапсулируется в «relay-forward» пакеты, переправляемые серверу, который затем отвечает DHCPv6 ретранслятору пакетами «relay-reply». Затем ретранслятор восстанавливает из этих пакетов DHCPv6 сообщение и пересылает его клиенту.

Есть некоторые проблемы при использовании DHCPv6 ретранслятора, например: Как назначить IP адрес в фиксированном диапазоне конкретным пользователям? Как избежать нелегального присвоения IP адресов, вызванного атакой, нацеленной на исчерпание свободных адресов? Как избежать нелегальных DHCPv6 клиентов, использующих MAC адрес других клиентов? Эти проблемы решаются посредством опций 37 и 38 DHCPv6 (RFC4649 и RFC4580).

Опции 37 и 38 DHCPv6 подобны опции 82 DHCP. DHCPv6 ретранслятор добавляет опции 37 и 38 к пересылаемым запросам и убирает эти опции из ответов сервера. Таким образом применение опций 37 и 38 прозрачно для клиента.

По опциям 37 и 38 DHCPv6 сервер может аутентифицировать DHCPv6 клиента и DHCPv6 ретранслирующее устройство, назначать и управлять клиентскими адресами, тем самым предотвращать различные DHCPv6 атаки. Так как сервер определяет, с какого порта доступа пришел запрос, он может ограничить количество выделяемых адресов на порт доступа, тем самым предотвратит атаку, нацеленную на исчерпание адресов. Однако RFC4649 и RFC4580 не определяют, как сервер будет использовать опции 37 и 38, пользователь может использовать их по своему усмотрению.

## 31.2 Список задач конфигурации опции 37, 38 DHCPv6

1. Конфигурация базовых опций Dhcrv6 snooping
2. Конфигурация базовых опций Dhcrv6 ретранслятора
3. Конфигурация базовых опций Dhcrv6 сервера

1. Конфигурация базовых опций Dhcrv6 snooping

Команда	Description
<b>Общий режим</b>	
<b>ipv6 dhcp snooping remote-id option</b> <b>no ipv6 dhcp snooping remote-id option</b>	Включает поддержку опции 37 в DHCPv6 snooping. Команда <b>no</b> выключает поддержку.
<b>ipv6 dhcp snooping subscriber-id option</b> <b>no ipv6 dhcp snooping subscriber-id option</b>	Включает поддержку опции 38 в DHCPv6 snooping. Команда <b>no</b> выключает поддержку.
<b>ipv6 dhcp snooping remote-id policy {drop   keep   replace}</b> <b>no ipv6 dhcp snooping remote-id policy</b>	Устанавливает политику пересылки пакетов, уже содержащих опцию 37. <b>drop</b> – система просто отбросит пакеты с опцией 37; <b>keep</b> – система сохранит исходную опцию 37 и перешлет пакет серверу; <b>replace</b> – система заменит существующую опцию 37 своей и перешлет пакет серверу. Команда <b>no</b> устанавливает политику <b>replace</b> .
<b>ipv6 dhcp snooping subscriber-id policy {drop   keep   replace}</b> <b>no ipv6 dhcp snooping subscriber-id policy</b>	Устанавливает политику пересылки пакетов, уже содержащих опцию 38. <b>drop</b> – система просто отбросит пакеты с опцией 38; <b>keep</b> – система сохранит исходную опцию 38 и перешлет пакет серверу;

	<p><b>replace</b> – система заменит существующую опцию 38 своей и перешлет пакет серверу. Команда по устанавливает политику <b>replace</b>.</p>
<p><b>ipv6 dhcp snooping subscriber-id select (sp   sv   pv   spv) delimiter WORD (delimiter WORD  )</b>  <b>no ipv6 dhcp snooping subscriber-id select delimiter</b></p>	<p>Настраивает пользовательскую конфигурацию опций subscriber-id, Команда по восстанавливает конфигурацию по умолчанию, т.е. заводской номер вместе с VLAN MAC.</p>
<p><b>ipv6 dhcp snooping subscriber-id select (sp sv pv spv) delimiter WORD (delimiter WORD  )</b>  <b>no ipv6 dhcp snooping subscriber-id select delimiter</b></p>	<p>Настраивает пользовательскую конфигурацию опций subscriber-id, Команда по восстанавливает конфигурацию по умолчанию, т.е. название VLAN вместе с названием порта.</p>
<p><b>Режим порта</b></p>	
<p><b>ipv6 dhcp snooping remote-id &lt;remote-id&gt;</b>  <b>no ipv6 dhcp snooping remote-id</b></p>	<p>Задаёт форму добавления опции 37. &lt;remote-id&gt; это содержание поля remote-id в определенной пользователем опции 37, строка не более 128 символов. Команда по восстанавливает конфигурацию по умолчанию, т.е. заводской номер вместе с VLAN MAC.</p>
<p><b>ipv6 dhcp snooping subscriber-id &lt;subscriber-id&gt;</b>  <b>no ipv6 dhcp snooping subscriber-id</b></p>	<p>Задаёт форму добавления опции 38. &lt;subscriber-id&gt; это содержание поля subscriber-id в определенной пользователем опции 38, строка не более 128 символов. Команда по восстанавливает конфигурацию по умолчанию, т.е. название VLAN вместе с названием порта, например "Vlan2+Ethernet1/2".</p>

## 2. Конфигурация базовых опций Dhcpp6 ретранслятора

Команда	Description
<b>Общий режим</b>	
<b>ipv6 dhcp relay remote-id option</b> <b>no ipv6 dhcp relay remote-id option</b>	Включает поддержку опции 37 в DHCPv6 ретрансляторе. Команда по выключает поддержку.
<b>ipv6 dhcp relay subscriber-id option</b> <b>no ipv6 dhcp relay subscriber-id option</b>	Включает поддержку опции 38 в DHCPv6 ретрансляторе. Команда по выключает поддержку.
<b>ipv6 dhcp relay remote-id delimiter WORD</b> <b>no ipv6 dhcp relay remote-id delimiter</b>	Настраивает пользовательскую конфигурацию опций remote-id. Команда по восстанавливает конфигурацию по умолчанию, т.е. заводской номер вместе с VLAN MAC.
<b>ipv6 dhcp relay subscriber-id select (sp   sv   pv   spv) delimiter WORD (delimiter WORD  )</b> <b>no ipv6 dhcp relay subscriber-id select delimiter</b>	Настраивает пользовательскую конфигурацию опций subscriber -id. Команда по восстанавливает конфигурацию по умолчанию, т.е. название VLAN вместе с названием порта.
<b>Режим конфигурации интерфейса 3-о уровня</b>	
<b>ipv6 dhcp relay remote-id &lt;remote-id&gt;</b> <b>no ipv6 dhcp relay remote-id</b>	Задаёт форму добавления опции 37. <remote-id> это содержание поля remote-id в определенной пользователем опции 37, строка не более 128 символов. Команда по восстанавливает конфигурацию по умолчанию, т.е. заводской номер вместе с VLAN MAC.
<b>ipv6 dhcp relay subscriber-id &lt;subscriber-id&gt;</b> <b>no ipv6 dhcp relay subscriber-id</b>	Задаёт форму добавления опции 38. <subscriber-id> это содержание поля subscriber-id в определенной пользователем опции 38, строка не более 128 символов. Команда по

	восстанавливает конфигурацию по умолчанию, т.е. название VLAN вместе с названием порта, например "Vlan2+Ethernet1/2".
--	---

### 3. Конфигурация базовых опций Dhcppv6 сервера

Команда	Description
<b>Общий режим</b>	
<b>ipv6 dhcp server remote-id option</b> <b>no ipv6 dhcp server remote-id option</b>	Включает поддержку опции 37 в DHCPv6 сервере. Команда <b>no</b> выключает поддержку.
<b>ipv6 dhcp server subscriber-id option</b> <b>no ipv6 dhcp server subscriber-id option</b>	Включает поддержку опции 38 в DHCPv6 сервере. Команда <b>no</b> выключает поддержку.
<b>ipv6 dhcp use class</b> <b>no ipv6 dhcp use class</b>	Включает поддержку использования DHCPv6 классов при присвоении адресов. Команда <b>no</b> выключает это, не удаляя настройки классов DHCPv6.
<b>ipv6 dhcp class &lt;class-name&gt;</b> <b>no ipv6 dhcp class &lt;class-name&gt;</b>	Определяет DHCPv6 класс и входит в режим конфигурации DHCPv6 класса. Команда <b>no</b> удаляет класс.
<b>Режим конфигурации интерфейса</b>	
<b>ipv6 dhcp server select relay-forw</b> <b>no ipv6 dhcp server select relay-forw</b>	Включает выбор опций 37 и 38 внутреннего уровня, когда в пакете, пришедшем от ретранслятора, существует несколько опций 37 или 38. Команда <b>no</b> возвращает настройку по умолчанию, т.е. выбор опций 37 и 38 оригинальных пакетов.
<b>Режим конфигурации DHCPv6 класса</b>	

<pre>{remote-id [*] &lt;remote-id&gt; [*]   subscriber-id [*] &lt;subscriber-id&gt; [*]} no {remote-id [*] &lt;remote-id&gt; [*]   subscriber-id [*] &lt;subscriber-id&gt; [*]}</pre>	<p>Настраивает опции 37 и 38, которые соответствуют классу.</p>
<p><b>Режимы конфигурации пула адресов DHCPv6</b></p>	
<pre>class &lt;class-name&gt; no class &lt;class-name&gt;</pre>	<p>Ассоциирует класс с пулом адресов и входит в режим конфигурации класса в пуле адресов. Команда no убирает ассоциацию.</p>
<pre>address range &lt;start-ip&gt; &lt;end-ip&gt; no address range &lt;start-ip&gt; &lt;end-ip&gt;</pre>	<p>Устанавливает диапазон адресов для DHCPv6 класса. Команда no удаляет диапазон. Форма записи «префикс/длина» не поддерживается.</p>

### 31.3 Примеры опций 37, 38 DHCPv6

#### 31.3.1 Пример опций 37, 38 в DHCPv6 Snooping

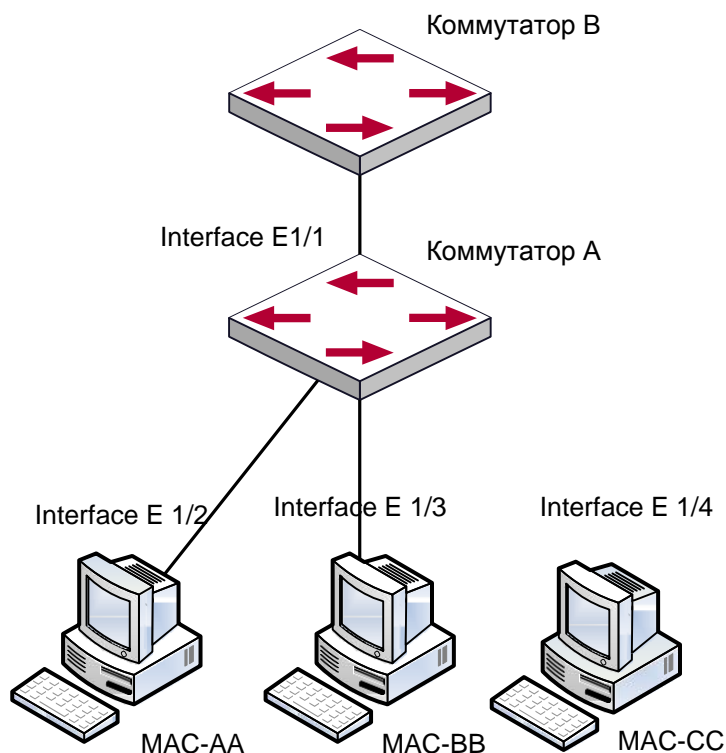



## Схема опций в DHCPv6 Snooping

А Согласно схеме Мас-АА, Мас-ВВ и Мас-СС – обычные пользователи, подключенные к недоверенным интерфейсам 1/2, 1/3 и ¼ соответственно. Они получают IP адреса 2010:2, 2010:3 и 2010:4 по DHCPv6; DHCPv6 сервер подключен к доверенному интерфейсу 1/1. Настроено три политики выделения адресов (классов), CLASS1 соответствует опции 38, CLASS2 соответствует опции 37, а CLASS3 – опциям 37 и 38. В пуле адресов EastDormPool запросам, соответствующим классам CLASS1, CLASS2 и CLASS3 будут назначены адреса из диапазонов 2001:da8:100:1::2–2001:da8:100:1::30, 2001:da8:100:1::31–2001:da8:100:1::60 и 2001:da8:100:1::61–2001:da8:100:1::100 соответственно. На коммутаторе А включена функция DHCPv6 snooping и настроены опции 37 и 38.

### Конфигурация коммутатора А:

```
SwitchA(config)#ipv6 dhcp snooping remote-id option
SwitchA(config)#ipv6 dhcp snooping subscriber-id option
SwitchA(config)#int e 1/1
SwitchA(config-if-ethernet1/1)#ipv6 dhcp snooping trust
SwitchA(config-if-ethernet1/1)#exit
SwitchA(config)#interface vlan 1

SwitchA(config-if-vlan1)#ipv6 address 2001:da8:100:1::1
SwitchA(config-if-vlan1)#exit
SwitchA(config)#interface ethernet 1/1-4
SwitchA(config-if-port-range)#switchport access vlan 1
SwitchA(config-if-port-range)#exit
SwitchA(config)#
```

### Конфигурация коммутатора В:

```
SwitchB(config)#service dhcpv6
SwitchB(config)#ipv6 dhcp server remote-id option
SwitchB(config)#ipv6 dhcp server subscriber-id option
SwitchB(config)#ipv6 dhcp pool EastDormPool
SwitchB(dhcpv6-eastdormpool-config)#network-address 2001:da8:100:1::2
2001:da8:100:1::1000
SwitchB(dhcpv6-eastdormpool-config)#dns-server 2001::1
SwitchB(dhcpv6-eastdormpool-config)#domain-name dhcpv6.com
SwitchB(dhcpv6-eastdormpool-config)# excluded-address 2001:da8:100:1::2
SwitchB(dhcpv6-eastdormpool-config)#exit
SwitchB(config)#
SwitchB(config)#ipv6 dhcp class CLASS1
```

```

SwitchB(dhcpv6-class-class1-config)#remote-id 00-1f-ce-00-00-01 subscriber-
id vlan1+Ethernet1/1
SwitchB(dhcpv6-class-class1-config)#exit
SwitchB(config)#ipv6 dhcp class CLASS2
SwitchB(dhcpv6-class-class2-config)#remote-id 00-1f-ce-00-00-01 subscriber-
id vlan1+Ethernet1/2
SwitchB(dhcpv6-class-class2-config)#exit
SwitchB(config)#ipv6 dhcp class CLASS3
SwitchB(dhcpv6-class-class3-config)#remote-id 00-1f-ce-00-00-01 subscriber-
id vlan1+Ethernet1/3
SwitchB(dhcpv6-class-class3-config)#exit
SwitchB(config)#ipv6 dhcp pool EastDormPool
SwitchB(dhcpv6-eastdormpool-config)#class CLASS1
SwitchB(dhcpv6-pool-eastdormpool-class-class1-config)#address range
2001:da8:100:1::3 2001:da8:100:1::30
SwitchB(dhcpv6-pool-eastdormpool-class-class1-config)#exit
SwitchB(dhcpv6-eastdormpool-config)#class CLASS2
SwitchB(dhcpv6-pool-eastdormpool-class-class2-config)#address range
2001:da8:100:1::31 2001:da8:100:1::60
SwitchB(dhcpv6-eastdormpool-config)#class CLASS3
SwitchB(dhcpv6-pool-eastdormpool-class-class3-config)#address range
2001:da8:100:1::61 2001:da8:100:1::100
SwitchB(dhcpv6-pool-eastdormpool-class-class3-config)#exit
SwitchB(dhcpv6-eastdormpool-config)#exit
SwitchB(config)#interface vlan 1
SwitchB(config-if-vlan1)#ipv6 address 2001:da8:100:1::2/64
SwitchB(config-if-vlan1)#ipv6 dhcp server EastDormPool
SwitchB(config-if-vlan1)#exit
SwitchB(config)#

```

### 31.3.2 Пример опций 37, 38 на DHCPv6 ретрансляторе

Пример 1:

При развертывании IPv6 сети для выделения IPv6 адресов может быть использована функция сервера DHCPv6 на маршрутизирующем устройстве, если специальный сервер используется для равномерного распределения и управления IPv6 адресами. DHCPv6 сервер поддерживает оба режима, с отслеживанием состояния (stateful) и без него (stateless).

Топология сети:

На уровне доступа используется коммутатор 1 для подключения пользователей общежития; на первом уровне агрегации коммутатор 2 настроен как DHCPv6 ретранслятор; на втором уровне агрегации коммутатор 3 настроен как DHCPv6 сервер и

соединен с магистральной сетью. На компьютерах должна быть установлена ОС Windows Vista, в которой есть DHCPv6 клиент.



Схема применения опций в DHCPv6 ретрансляторе

### Конфигурация коммутатора 2:

```
S2(config)#service dhcpv6
S2(config)#ipv6 dhcp relay remote-id option
S2(config)#ipv6 dhcp relay subscriber-id option
S2(config)#vlan 10
S2(config-vlan10)#int vlan 10
S2(config-if-vlan10)#ipv6 address 2001:da8:1:::2/64
S2(config-if-vlan10)#ipv6 dhcp relay destination 2001:da8:10:1::1
```

```
S2(config-if-vlan10)#exit
S2(config)#
```

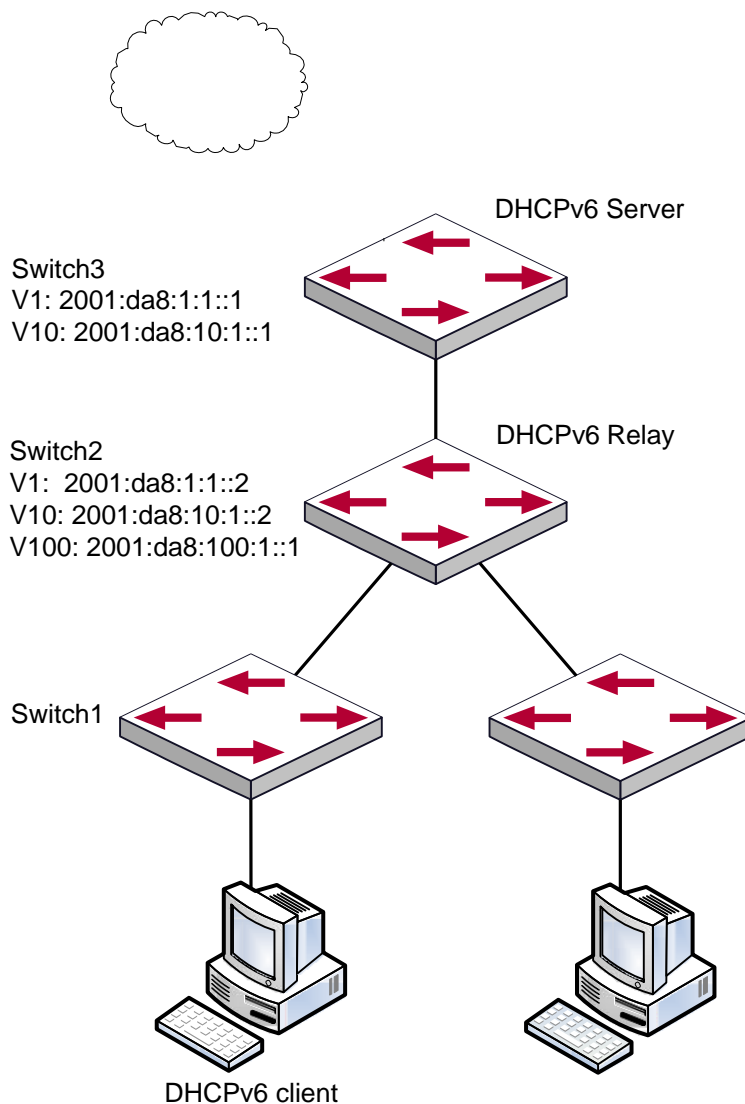
### **31.4 Поиск неисправностей опций 37, 38 DHCPv6**

Пакеты запросов, отсылаемые DHCPv6 клиентом, это multicast пакеты, полученные устройством внутри его VLAN. Если DHCPv6 сервер хочет получать пакеты от клиента, клиент и сервер должны находиться в одном VLAN, иначе необходимо использовать DHCPv6 ретранслятор.

Обработка опций 37,38 при DHCPv6 snooping может проходить одним из следующих образов: заменить оригинальные опции 37,38 своими; отбросить пакет с опциями 37,38; не выполнять операцию добавления, передачи или отбрасывания пакета. Поэтому, если IPv6 адрес не получен в соответствии с опциями 37,38, пожалуйста, проверьте настройки политик DHCPv6 snooping на втором устройстве. DHCPv6 сервер по умолчанию получает опции 37,38 из пакета, отправленного клиентом, так же может получать их из пакета, отправленного ретранслятором.

DHCPv6 сервер проверяет только опции 37,38, добавленные первым DHCPv6 ретранслятором, это значит, что в пакетах ретранслятора действительны только опции 37,38 самого глубокого уровня.

## 32 КОНФИГУРАЦИЯ DHCP SNOOPING

### 32.1 Введение в DHCP Snooping

DHCP Snooping означает, что коммутатор наблюдает за процессом присвоения IP адресов по протоколу DHCP. Это предотвращает появление нелегальных DHCP серверов и DHCP атаки путем настройки доверенных и недоверенных портов. DHCP сообщение с доверенных портов передается без проверки. При типичной конфигурации доверенные порты используются для подключения DHCP сервера или DHCP ретранслятора, а к недоверенным портам подключаются клиенты. С недоверенных портов коммутатор будет пересылать только DHCP запросы, но не ответы. Если с недоверенного порта получено сообщение DHCP ответа, коммутатор поднимет тревогу и предпримет определенные действия с портом, согласно настройкам, например выключение или создание «черной дыры».

Если включена привязка DHCP Snooping, коммутатор сохранит в соответствующей таблице связующую информацию о каждом DHCP клиенте с недоверенного порта (включая MAC адрес, IP адрес, аренду IP, номера VLAN и порта). Имея такую информацию DHCP Snooping можно комбинировать с другими модулями, такими, как dot1x и ARP, или самостоятельно реализовать контроль доступа пользователей.

**Защита от поддельного DHCP сервера:** если коммутатор перехватывает ответ DHCP сервера (включая DHCP OFFER, DHCP ACK и DHCP NAK), он поднимет тревогу и предпримет определенные действия, согласно настройкам (выключение порта или создание «черной дыры»).

**Защита от перегрузки DHCP:** Чтобы избежать большого количества сообщений DHCP, атакующих процессор, пользователь может ограничить скорость получения DHCP пакетов на доверенных и недоверенных портах.

**Запись связующих данных DHCP:** DHCP snooping при пересылке DHCP пакетов будет записывать связующие данные, выделенные DHCP сервером. Можно так же загрузить эти данные на сервер в целях восстановления утерянной информации. Связующие данные, в основном, используются для настройки динамических пользовательских портов dot1x. За подробной информацией о dot1x обратитесь, пожалуйста, к главе «Настройка dot1x».

**Добавление связующего ARP:** можно добавить статическую связку ARP в соответствии с динамическими данными, чтобы предотвратить ARP мошенничество.

**Добавление доверенных пользователей:** можно добавить записи в список доверенных пользователей в соответствии с параметрами связующих данных; эти пользователи получат доступ ко всем ресурсам без dot1x аутентификации.

**Автоматическое восстановление:** через некоторое время после выключения порта или создания «черной дыры», нужно автоматически убрать блокировку порта или MAC адреса и отправить при этом информацию на сервер через syslog.

**Функция журнала:** Когда коммутатор обнаруживает ненормальные пакеты, он должен отправить информацию на сервер журнала через syslog.

**Шифрование частных сообщений:** связь между коммутатором и внутренней системой управления безопасностью сети TrustView происходит через частные сообщения. Пользователи могут шифровать эти сообщения в версии 2.

**Функция добавление опции 82:** различные опции 82 добавляются в DHCP сообщение в соответствии со статусом аутентификации пользователя.

## 32.2 Последовательность задач конфигурации DHCP Snooping

1. Включить DHCP Snooping
2. Включить функцию привязки DHCP Snooping
3. Включить функцию привязки ARP DHCP Snooping
4. Включить функцию опции 82 DHCP Snooping
5. Установить версию частных пакетов
6. Установить зашифрованный ключ DES для частных пакетов
7. Установить адрес DHCP сервера
8. Настроить доверенные порты
9. Включить функцию привязки DHCP Snooping DOT1X
10. Включить функцию привязки DHCP Snooping USER
11. Добавить записи в статический список
12. Установить действия защиты
13. Установить ограничение скорости передачи DHCP сообщений
14. Включить отладку
15. Настроить атрибуты опции 82 DHCP Snooping

1. Включить DHCP Snooping

Команда	Описание
<b>Глобальный режим</b>	
<b>ip dhcp snooping enable</b> <b>no ip dhcp snooping enable</b>	Включить/выключить DHCP Snooping.

## 2. Включить функцию привязки DHCP Snooping

Команда	Описание
<b>Глобальный режим</b>	
<b>ip dhcp snooping binding enable</b> <b>no ip dhcp snooping binding enable</b>	Включить/выключить функцию привязки DHCP Snooping.

## 3. Включить функцию привязки ARP DHCP Snooping

Команда	Описание
<b>Глобальный режим</b>	
<b>ip dhcp snooping binding arp</b> <b>no ip dhcp snooping binding arp</b>	Включить/выключить функцию привязки ARP DHCP Snooping .

## 4. Включить функцию опции 82 DHCP Snooping

Команда	Описание
<b>Глобальный режим</b>	
<b>ip dhcp snooping information enable</b> <b>no ip dhcp snooping information enable</b>	Включить/выключить функцию опции 82 DHCP Snooping.

## 5. Установить версию приватных пакетов

Команда	Описание
<b>Глобальный режим</b>	
<b>ip user private packet version two</b> <b>no ip user private packet version two</b>	Настроить/удалить версию приватных пакетов.

#### 6. Установить зашифрованный ключ DES для приватных пакетов

Команда	Описание
<b>Глобальный режим</b>	
<b>enable trustview key 0/7 &lt;password&gt;</b> <b>no enable trustview key</b>	Настроить/удалить зашифрованный ключ DES для приватных пакетов.

#### 7. Установить адрес DHCP сервера

Команда	Описание
<b>Глобальный режим</b>	
<b>ip user helper-address A.B.C.D [port &lt;udpport&gt;] source &lt;ipAddr&gt; (secondary )</b> <b>no ip user helper-address (secondary )</b>	Настроить/удалить адрес DHCP сервера.

#### 8. Настроить доверенные порты

Команда	Описание
<b>Режим порта</b>	
<b>ip dhcp snooping trust</b> <b>no ip dhcp snooping trust</b>	Сделать порт доверенным. Команда <b>no ip dhcp snooping trust</b> отменяет настройку.

#### 9. Включить функцию привязки DHCP Snooping DOT1X

Команда	Описание
<b>Режим порта</b>	



<b>ip dhcp snooping binding dot1x</b> <b>no ip dhcp snooping binding dot1x</b>	Включить/выключить функцию привязки DHCP Snooping DOT1X .
---	---

10. Включить функцию привязки DHCP Snooping USER

Команда	Описание
<b>Режим порта</b>	
<b>ip dhcp snooping binding user-control</b> <b>no ip dhcp snooping binding user-control</b>	Включить/выключить функцию привязки DHCP Snooping USER .

11. Добавить записи в статический список

Команда	Описание
<b>Глобальный режим</b>	
<b>ip dhcp snooping binding user &lt;mac&gt;</b> <b>address &lt;ipAddr&gt; &lt;mask&gt; vlan &lt;vid&gt;</b> <b>interface (ethernet  ) &lt;ifname&gt;</b> <b>no ip dhcp snooping binding user &lt;mac&gt;</b> <b>interface (ethernet  ) &lt;ifname&gt;</b>	Добавить/удалить записи в статический список.

12. Установить действия защиты

Команда	Описание
<b>Режим порта</b>	
<b>ip dhcp snooping action</b> <b>{shutdown   blackhole}</b> <b>[recovery</b> <b>&lt;second&gt;]</b>	Установить/отменить автоматические защитные действия на портах.

<b>no ip dhcp snooping action</b>	
-----------------------------------	--

## 13. Установить ограничение скорости передачи DHCP сообщений

Команда	Описание
<b>Глобальный режим</b>	
<b>ip dhcp snooping limit-rate &lt;pps&gt;</b> <b>no ip dhcp snooping limit-rate</b>	Установить ограничение скорости передачи DHCP сообщений.

## 14. Включить отладку

Команда	Описание
<b>Режим администратора</b>	
<b>debug ip dhcp snooping packet</b> <b>debug ip dhcp snooping event</b> <b>debug ip dhcp snooping update</b> <b>debug ip dhcp snooping binding</b>	Пожалуйста, обратитесь к соответствующей главе поиска неисправностей.

## 15. Настроить атрибуты опции 82 DHCP Snooping

Команда	Описание
<b>Глобальный режим</b>	
<b>ip dhcp snooping information option subscriber-id format {hex   acsii   vs-hp}</b>	Устанавливает формат subscriber-id опции 82 DHCP snooping.
<b>ip dhcp snooping information option remote-id {standard   &lt;remote-id&gt;}</b> <b>no ip dhcp snooping information option</b>	Устанавливает содержание суб-опции remote-id опции 82. Команда no возвращает стандартный формат.

<b>remote-id</b>	
<b>ip dhcp snooping information option allow-untrusted</b> <b>no ip dhcp snooping information option allow-untrusted</b>	Разрешает недоверенным портам принимать DHCP пакеты с опцией 82. Если не включено, все недоверенные порты будут отбрасывать DHCP пакеты с опцией 82.
<b>ip dhcp snooping information option delimiter [colon   dot   slash   space]</b> <b>no ip dhcp snooping information option delimiter</b>	Устанавливает разделитель для параметров суб-опций опции 82. Команда по умолчанию устанавливает разделитель по умолчанию – slash.
<b>ip dhcp snooping information option self-defined remote-id {hostname   mac   string WORD}</b> <b>no ip dhcp snooping information option self-defined remote-id</b>	Задаёт метод создания опции 82, пользователи могут самостоятельно определить параметры суб-опции remote-id.
<b>ip dhcp snooping information option self-defined remote-id format [ascii   hex]</b>	Пользовательский формат remote-id для опции 82.
<b>ip dhcp snooping information option self-defined subscriber-id {vlan   port   id (switch-id (mac   hostname)  remote-mac)   string WORD}</b> <b>no ip dhcp snooping information option type self-defined subscriber-id</b>	Задаёт метод создания опции 82, пользователи могут самостоятельно определить параметры суб-опции circuit-id.
<b>ip dhcp snooping information option self-defined subscriber-id format [ascii   hex]</b>	Пользовательский формат circuit-id для опции 82.
<b>Режим порта</b>	
<b>ip dhcp snooping information option subscriber-id {standard   &lt;circuit-id&gt;}</b> <b>no ip dhcp snooping information option subscriber-id</b>	Устанавливает содержание суб-опции circuit-id опции 82. Команда по умолчанию возвращает стандартный формат.

### 32.3 Типовое применение DHCP Snooping

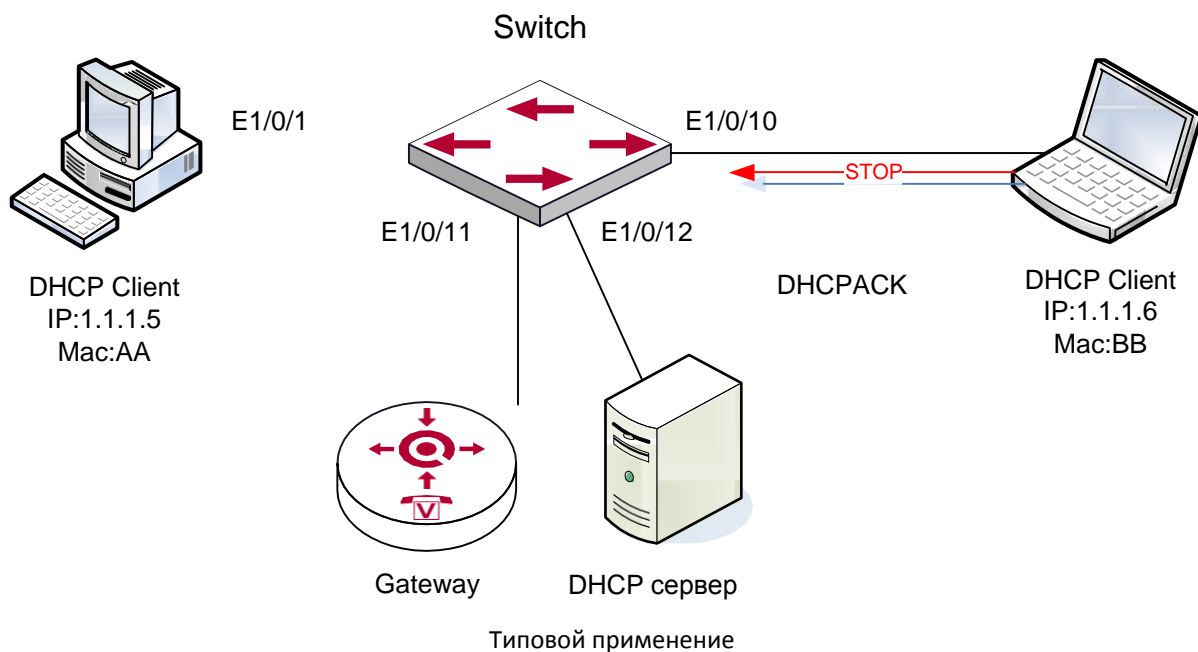

Как показано на рисунке, устройство Mac-AA – обычный пользователь, подключенный к недоверенному порту 1/1 коммутатора, получает IP настройки через DHCP, IP адрес клиента 1.1.1.5. DHCP сервер и шлюз подключены к доверенным портам коммутатора, 1/11 и 1/12 соответственно. Злоумышленник Mac-BB, подключенный к недоверенному порту 1/1 коммутатора, пытается подделать DHCP сервер (посылая пакеты DHCPACK). Функция DHCP Snooping на коммутаторе эффективно обнаружит и блокирует такой тип сетевой атаки.

Последовательность настройки:

```
switch#
switch#config
switch(config)#ip dhcp snooping enable
switch(config)#interface ethernet 1/11
switch(Config-If-Ethernet1/11)#ip dhcp snooping trust
switch(Config-If-Ethernet1/11)#exit
switch(config)#interface ethernet 1/12
switch(Config-If-Ethernet1/12)#ip dhcp snooping trust
switch(Config-If-Ethernet1/12)#exit
switch(config)#interface ethernet 1/1-10
switch(Config-Port-Range)#ip dhcp snooping action shutdown
switch(Config-Port-Range)#
```

## **32.4 Поиск неисправностей DHCP Snooping**

### **32.4.1 Наблюдение и отладочная информация**

Команда “debug ip dhcp snooping” может быть использована для получение отладочной информации.

### **32.4.2 Помощь в поиске неисправностей**

Если возникает проблема с использованием функции DHCP Snooping, пожалуйста, проверьте следующее:

Включена ли функция DHCP Snooping глобально;

Если порт не реагирует на ложный DHCP пакет, проверьте, настроен ли этот порт как недоверенный.

## 33 КОНФИГУРАЦИЯ ОПЦИИ 82 DHCP

### 33.1 Введение в опцию 82 DHCP

Опция 82 DHCP это опция информации ретранслирующего агента (Relay Agent). Опция 82 DHCP направлена на укрепление безопасности серверов DHCP и улучшения политики конфигурации IP адресов. Ретранслирующий агент добавляет опцию 82 (включающую физический порт доступа клиента, идентификатор устройства доступа и другую информацию) в DHCP запрос, полученный от клиента, затем пересылает его DHCP серверу. Когда DHCP сервер, который поддерживает функцию опции 82, получает сообщение, он выделяет клиенту IP адрес и другие параметры в соответствии с преднастроенными политиками и информацией в опции 82. В то же время DHCP сервер может идентифицировать все возможные атаки DHCP сообщениями в соответствии с информацией в опции 82 и защитить от них. DHCP ретранслирующий агент снимет опцию 82 с ответного сообщения и передаст его определенному порту устройства доступа, в соответствии с информацией о физическом порте в опции. Применение опции 82 DHCP прозрачно для клиента.

#### 33.1.1 Структура сообщения опции 82 DHCP

Сообщение DHCP может иметь несколько сегментов опций, опция 82 один из них. Она должна быть после других опций, но до опции 255. Вот ее формат:

Code	Len	Agent Information Field					
82	N	i1	i2	i3	i4	...	iN

Code: представляет порядковый номер опции информации ретранслирующего агента, опция 82 так называется потому, что RFC3046 определяет ее как 82.

Len: количество байт в поле информации агента, не включая два байта в сегменте Code и сегменте Len.

Опция 82 может иметь несколько суб-опций, требуется как минимум одна суб-опция. RFC3046 определяет следующие две суб-опции, формат которых показан ниже:

SubOpt	Len	Sub-option Value					
1	N	s1	s2	s3	s4	...	sN

SubOpt	Len	Sub-option Value					
2	N	i1	i2	i3	i4	...	iN

SubOpt: порядковый номер суб-опции, порядковый номер суб-опции Circuit-ID – 1, порядковый номер суб-опции Remote ID – 2.

Len: количество байт в суб-опции, не включая два байта в сегменте SubOpt и сегменте Len.

### 33.1.2 Механизм работы опции 82



Диаграмма потоков опции 82 DHCP

Если DHCP ретранслирующий агент поддерживает опцию 82, DHCP клиент должен пройти следующие четыре шага, чтобы получить IP адрес от DHCP сервера: discover, offer, select и acknowledge. Протокол DHCP следует приведенной ниже процедуре:

- 1) DHCP клиент при инициализации посылает широковещательное сообщение запроса. Это сообщение не имеет опции 82.
- 2) DHCP ретранслирующий агент добавит опцию 82 к сообщению запроса, которое он получит, затем перешлет это сообщение DHCP серверу. По умолчанию суб-опция 1 опции 82 (Circuit ID) это информация об интерфейсе, к которому подключен DHCP клиент (VLAN и физической порт), но пользователь может настроить Circuit ID по своему усмотрению. Суб-опция 2 опции 82 (Remote ID) это MAC адрес устройства DHCP ретранслятора.
- 3) После получения DHCP запроса DHCP сервер выделит клиенту IP адрес и другую информацию, в соответствии с преднастроенными политиками и информацией в опции 82. Затем он направит DHCP ретранслирующему агенту ответное сообщение с DHCP конфигурацией и опцией 82.
- 4) DHCP ретранслирующий агент очистит ответное сообщение от опции 82 и направит его клиенту.

## 33.2 Список задач конфигурации опции 82 DHCP

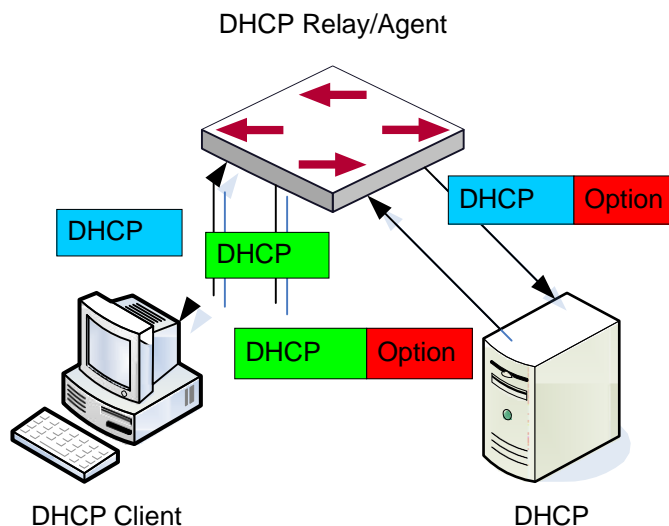
1. Включить DHCP Snooping

2. Включить функцию привязки DHCP Snooping
3. Включить функцию опции 82 DHCP Snooping
4. Настроить доверенные порты
1. Включить DHCP Snooping

Команда	Описание
<b>Глобальный режим</b>	
<b>ip dhcp snooping enable</b> <b>no ip dhcp snooping enable</b>	Включить/выключить DHCP Snooping.

2. Включить функцию привязки DHCP Snooping

Команда	Описание
<b>Глобальный режим</b>	
<b>ip dhcp snooping binding enable</b> <b>no ip dhcp snooping binding enable</b>	Включить/выключить функцию привязки DHCP Snooping.

3. Включить функцию опции 82 DHCP Snooping

Команда	Описание
<b>Глобальный режим</b>	
<b>ip dhcp snooping information enable</b> <b>no ip dhcp snooping information enable</b>	Включить/выключить функцию опции 82 DHCP Snooping.



#### 4. Настроить доверенные порты

Команда	Описание
<b>Режим порта</b>	
<b>ip dhcp snooping trust</b> <b>no ip dhcp snooping trust</b>	Сделать порт доверенным. Команда по отменяет настройку.

### 33.3 Примеры применения опции 82 DHCP

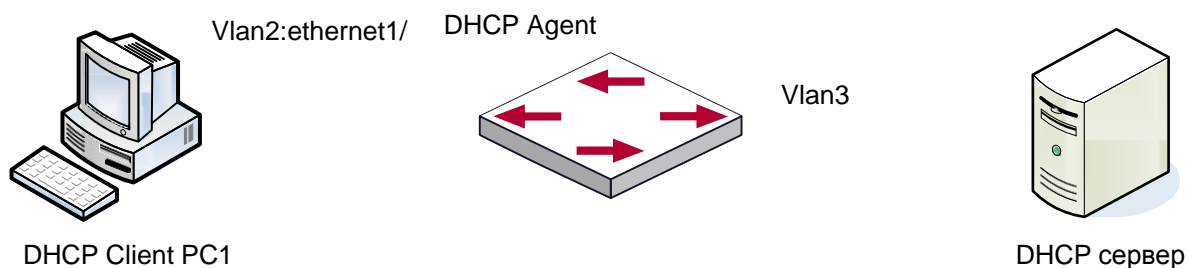

Типовой пример применения опции 82 DHCP

В данной схеме коммутатор второго уровня передает сообщение запроса от DHCP клиента к серверу через включенный DHCP Snooping. Он так же передаст сообщение ответа от сервера к клиенту для завершения процедуры DHCP протокола. После включения 82 опции DHCP Snooping, коммутатор добавляет информацию о порте доступа в сообщение запроса от клиента с опцией 82.

#### Конфигурация коммутатора 3 (MAC адрес 00:1f:ce:02:33:01):

```
Switch3(Config)#service dhcp
Switch3(Config)#ip dhcp relay information option
Switch3(Config)#ip forward-protocol udp bootps
Switch3(Config)#interface vlan 3
Switch3(Config-if-vlan3)#ip address 192.168.10.222 255.255.255.0
Switch3(Config-if-vlan2)#ip address 192.168.102.2 255.255.255.0
Switch3(Config-if-vlan2)#ip helper 192.168.10.88
```

Linux ISC DHCP сервер поддерживает опцию 82, его конфигурационный файл /etc/dhcpd.conf:

```
ddns-update-style interim;  
ignore client-updates;
```

```
class "Switch3Vlan2Class1" {  
match if option agent.circuit-id = "Vlan2+Ethernet1/2" and option  
agent.remote-id=00:1f:ce:02:33:01;  
}
```

```
class "Switch3Vlan2Class2" {  
match if option agent.circuit-id = "Vlan2+Ethernet1/3" and option  
agent.remote-id=00:1f:ce:02:33:01;  
}
```

```
subnet 192.168.102.0 netmask 255.255.255.0 {  
option routers 192.168.102.2;  
option subnet-mask 255.255.255.0;  
option domain-name "example.com.cn";  
option domain-name-servers 192.168.10.3;  
authoritative;
```

```
pool {  
range 192.168.102.21 192.168.102.50;  
default-lease-time 86400; #24 Hours  
max-lease-time 172800; #48 Hours  
allow members of "Switch3Vlan2Class1";  
}
```

```
pool {  
range 192.168.102.51 192.168.102.80;  
default-lease-time 43200; #12 Hours  
max-lease-time 86400; #24 Hours  
allow members of "Switch3Vlan2Class2";  
}  
}
```

Теперь DHCP сервер будет выделять адреса для узлов с коммутатора 2 из диапазона 192.168.102.21 ~ 192.168.102.50, а для коммутатора 1 из диапазона 192.168.102.51 ~ 192.168.102.80.

### **33.4 Поиск неисправностей опции 82 DHCP**

Опция 82 DHCP реализована как подфункция модуля DHCP ретранслятора. Прежде, чем ее использовать, необходимо убедиться, что DHCP ретранслирующий агент настроен правильно.

Опция 82 требует взаимодействия DHCP ретранслятора и DHCP сервера. DHCP сервер должен установить политику выделения адресов основываясь на сетевой топологии DHCP ретранслятора, но, даже если ретранслятор работает нормально, выделение адресов может не получиться. Если в сети больше одного ретранслятора, уделите внимание политике передачи DHCP запросов.

При реализации функции опции 82 DHCP ретранслятора, подробная информация о процессе работы функции опции 82 DHCP ретранслятора может быть получена командой «debug ip dhcp relay packet». Эта информация может помочь в поиске неисправностей.

При реализации функции опции 82 DHCP сервера, подробная информация о процессе работы функции опции 82 DHCP сервера может быть получена командой «debug ip dhcp server packet». Эта информация может помочь в поиске неисправностей.

## 34 НАСТРОЙКА ЭНЕРГОСБЕРЕЖЕНИЯ EEE

### 34.1 Введение в энергосбережение EEE

EEE означает «Энергоэффективная сеть Ethernet». После включения данной функции коммутатор будет автоматически определять состояние порта. Если порт свободен и передача данных отсутствует, этот порт перейдет в режим экономии электроэнергии и коммутатор ограничит его питание.

### 34.2 Список настроек энергосбережения EEE

Включить функцию энергосбережения EEE

Команда	Описание
<b>Режим конфигурирования порта</b>	
eee enable no eee enable	Включает функцию энергосбережения порта; команда «no» выключает функцию энергосбережения порта.

### 34.3 Типичные примеры энергосбережения EEE

Пример: Перевести порт 1 коммутатора в режим экономии электроэнергии.

Ниже приведены этапы настройки:

```
Switch(config-if-ethernet1/0/1)# eee enable
```

## 35 ПРОТОКОЛ МНОГОАДРЕСНОЙ МАРШРУТИЗАЦИИ (MULTICAST) IPv4

### 35.1 Общая информация о протоколе многоадресной маршрутизации IPv4

В этой главе приводятся краткие сведения о настройке протокола многоадресной маршрутизации IPv4.

#### 35.1.1 Введение в многоадресную рассылку

Когда пунктом назначения передачи пакетов (в т. ч. данных, звука и видео) является небольшая группа пользователей в сети, можно применять различные режимы передачи. Можно использовать одноадресный режим, т. е. настроить отдельный тракт передачи данных для каждого пользователя. Кроме того, можно использовать режим широковещания, который предполагает рассылку сообщений всем пользователям в сети, независимо от того, нужны им эти сообщения или нет. Например, если в сети находится 200 пользователей, которым нужно получить один и тот же пакет, традиционное решение — отправить этот пакет в одноадресном режиме 200 раз. Таким образом, все пользователи, которым требуются эти данные, их получают. Другое решение — отправить данные всему домену в режиме широковещания. При передаче данных по всей сети пользователи, которым нужны эти данные, могут получить их непосредственно из сети. В любом из этих режимов без меры тратится ценный ресурс пропускной способности, и, кроме того, при использовании режима широковещания нарушаются безопасность и конфиденциальность.

Эту проблему решило своевременное появление технологии многоадресной IP-маршрутизации. Многоадресный источник отправляет сообщение только один раз, а протокол многоадресной маршрутизации настраивает дерево маршрутизации для многоадресных пакетов данных, после чего начинается дублирование и распространение передаваемого пакета как можно дальше по разветвленной сети. Таким образом, становится возможной точная и эффективная отправка пакета всем пользователям, которым он нужен.

Следует отметить, что многоадресному источнику подключаться к многоадресной группе необязательно. Он отправляет данные некоторым многоадресным группам, но сам при этом необязательно является получателем. Отправлять пакеты многоадресной группе могут одновременно несколько источников. В сети могут находиться маршрутизаторы, не поддерживающие многоадресную передачу. Однако многоадресный маршрутизатор может инкапсулировать многоадресные пакеты в одноадресные IP-пакеты для передачи их в туннельном режиме соседнему многоадресному маршрутизатору, который удалит одноадресный заголовок и продолжит процесс многоадресной передачи. Таким образом, удастся избежать глобальной модификации структуры сети. Ниже перечислены основные преимущества многоадресной рассылки:

1. Повышенная производительность: уменьшение сетевого трафика, снижение нагрузок на сервер и ЦПУ.
2. Оптимизация производительности: сокращение лишнего трафика.
3. Распределенное применение: возможность многоточечного применения.

### 35.1.2 Адрес групповой передачи

Пунктам назначения многоадресного сообщения присваиваются IP-адреса класса D в диапазоне от 224.0.0.0 до 239.255.255.255. Адрес класса D не может появиться в поле IP-адреса источника IP-сообщения. При одноадресной рассылке тракт передачи пакета данных прокладывается от адреса источника к адресу пункта назначения, а передача данных осуществляется по принципу «от узла к узлу». Однако при многоадресной маршрутизации адреса пунктов назначения — это группа, а не отдельный адрес. Вместе они образуют групповой адрес. Каждый получатель сообщения подключается к группе. Сразу после этого поток данных, передаваемых на групповой адрес, рассылается получателям, и все участники группы принимают пакеты данных. Участники многоадресной группы являются динамическими, т. е. узлы могут в любое время присоединяться к многоадресной группе и выходить из нее.

Многоадресная группа может быть как постоянной, так и временной. Некоторые групповые адреса назначаются официально: они носят название постоянной многоадресной группы. IP-адрес такой группы зафиксирован, но ее внутренняя структура может изменяться. Число участников постоянной многоадресной группы произвольно, участников может не быть вообще. IP-адреса групповой передачи, не зарезервированные для постоянной многоадресной группы, могут использоваться временными многоадресными группами.

224.0.0.0 — 224.0.0.255 — зарезервированные адреса многоадресной рассылки (адрес постоянной группы); адрес 224.0.0.0 зарезервирован, но не назначается, остальные адреса используются протоколом маршрутизации. 224.0.1.0 — 238.255.255.255 — адреса групповой передачи, доступные пользователям (адрес временной группы), и действуют во всем сетевом домене. 239.0.0.0 — 239.255.255.255 — адреса групповой передачи локального управления, действующие только в конкретном локальном домене. Ниже приведен список часто используемых зарезервированных адресов групповой передачи:

Базовый адрес (зарезервирован)

224.0.0.1 Адрес всех узлов

224.0.0.2 Адрес всех многоадресных маршрутизаторов

224.0.0.3 Не назначен

224.0.0.4 Маршрутизатор DVMRP

224.0.0.5 Маршрутизатор OSPF

224.0.0.6 OSPF DR

- 224.0.0.7 Маршрутизатор ST
- 224.0.0.8 Узел ST
- 224.0.0.9 Маршрутизатор RIP-2
- 224.0.0.10 Маршрутизатор IGRP
- 224.0.0.11 Мобильный агент
- 224.0.0.12 Агент сервера/ретрансляции DHCP
- 224.0.0.13 Все PIM-маршрутизаторы
- 224.0.0.14 Протокол RSVP Encapsulation
- 224.0.0.15 Все CBТ-маршрутизаторы
- 224.0.0.16 Выделенный экземпляр SBM
- 224.0.0.17 Все SBM
- 224.0.0.18 Протокол VRRP
- 224.0.0.22 Протокол IGMP

При передаче одноадресных IP-сообщений через Ethernet в качестве MAC-адреса пункта назначения используется MAC-адрес получателя. Однако при передаче многоадресных пакетов пунктом назначения является не конкретный получатель, а группа неопределенных участников, поэтому используется MAC-адрес многоадресной рассылки. Этот адрес соответствует IP-адресу многоадресной рассылки. Согласно IANA (Администрация адресного пространства Интернет), старшие 25 бит в MAC-адресе групповой передачи — 0x01005e, а младшие 23 бита MAC-адреса формируются из младших 23 бит IP-адреса групповой передачи.

Поскольку для формирования MAC-адреса из младших 28 бит IP-адреса групповой передачи используется только 23 бита, одному MAC-адресу соответствует 32 IP-адреса.

### **35.1.3 Передача многоадресных IP-пакетов**

При передаче данных в многоадресном режиме узел-источник отправляет пакеты группе узлов, адрес которой указан в поле адреса пункта назначения IP-пакета данных. Для того чтобы в многоадресном режиме разослать пакет всем получателям, необходимо сначала направить его ряду внешних интерфейсов, чего не требуется в одноадресном режиме. Таким образом, процедура многоадресной передачи сложнее одноадресной.

Для гарантии того, что многоадресные пакеты передаются маршрутизатору кратчайшим путем, необходимо определенным образом (на основе таблицы одноадресной маршрутизации) проверять интерфейс получателя многоадресного пакета. Этот механизм проверки лежит в основе большинства протоколов маршрутизации для передачи в многоадресном режиме — проверка RPF (переадресация в обратном направлении). Для того чтобы определить, является ли путь между получателем и источником, на котором находится входной интерфейс пакета, кратчайшим, многоадресный маршрутизатор

выполняет запрос к таблице одноадресной маршрутизации с помощью адреса источника пакета или использует независимую таблицу многоадресной маршрутизации. Если используется дерево кратчайших маршрутов, то адресом источника является адрес узла-источника, который отправляет многоадресные пакеты данных. Если используется общее дерево, то адресом источника является корень общего дерева. При поступлении на маршрутизатор многоадресный пакет данных направляется согласно правилу групповой передачи, если проверка RPF успешно пройдена, и утилизируется в противном случае.

#### **35.1.4 Применение многоадресной IP-рассылки**

С помощью технологии многоадресной IP-маршрутизации была успешно решена проблема передачи данных от одной точки ко многим. Применяя ее, удалось достичь эффективной передачи данных от одной точки ко многим, сэкономить пропускную способность сети и снизить нагрузки на сеть. Групповая передача упрощает выполнение некоторых новых дополнительных операций. Ниже перечислены варианты применения многоадресной рассылки в сфере информационных услуг, включая прямые онлайн-трансляции, сетевое ТВ, дистанционное обучение, дистанционная медицина, видео- и аудиоконференции в режиме реального времени:

- 1) мультимедиа и потоковые мультимедиа;
- 2) хранилище данных, финансы (фонды) и т. д.;
- 3) любое приложение по распределению данных «от одной точки ко многим».

В IP-сети выполняется все больше и больше мультимедийных операций, поэтому многоадресная рассылка обладает огромным рыночным потенциалом и будет широко распространяться.

## **35.2 DCSCM**

### **35.2.1 Введение в технологию DCSCM**

Технология DCSCM (многоадресное управление адресатами и источником) состоит из трех основных аспектов: управление источником многоадресного пакета, управление пользователем многоадресной рассылки и сервис-ориентированная стратегия многоадресной рассылки.

Технология управления источником многоадресного пакета, представляющая собой часть технологии управления безопасностью при многоадресной рассылке, как правило, работает следующим образом:

1. Для граничного коммутатора: если настроена многоадресная рассылка с контролируемым источником, пропускаются только многоадресные данные указанной группы от указанного источника.
2. Для RP-коммутатора в ядре протокола PIM-SM: с помощью сообщения REGISTER регистрируется информация от указанного источника и указанной группы, сообщение



REGISTER\_STOP передается напрямую и запрещает настраивать запись таблицы. (Эта задача встроена в модель PIM-SM.)

Технология управления пользователем многоадресной рассылки, представляющая собой часть технологии управления безопасностью при многоадресной рассылке, реализуется на основе управления сообщениями-отчетами IGMP, которые отправляют пользователи. Таким образом, управляемая модель представляет собой отслеживание IGMP-пакетов. Логика управления модели IGMP состоит из трех частей: получить управление на основе сети VLAN и MAC-адреса передаваемых пакетов, на основе IP-адреса передаваемых пакетов и на основе порта, в который поступают сообщения. Для отслеживания IGMP-пакетов можно одновременно применять все три вышеописанных метода, в то время как модель IGMP расположена на уровне 3 и может получить управление только IP-адресами передаваемых пакетов.

Сервис-ориентированная стратегия многоадресной рассылки, представляющая собой часть технологии управления безопасностью, работает следующим образом. Для многоадресных данных в ограниченном диапазоне устанавливается приоритет, указываемый пользователем на общем конце, благодаря чему данные, обладающие более высоким приоритетом, можно отправлять через магистральный порт. Это гарантирует передачу данных по всей сети в соответствии с указанным пользователем приоритетом.

### **35.2.2 Список задач по настройке DCSCM**

1. Настройка управления источником
2. Настройка управления пунктом назначения
3. Настройка стратегии многоадресной рассылки

### 35.2.2.1 Настройка управления источником

Настройка управления источником состоит из трех частей. Первая часть — включить управление источником. Ниже приводится команда управления источником:

Команда	Описание
<b>Режим общих настроек</b>	
[no] ip multicast source-control (Required)	Глобально включает управление источником. Команда « <b>no ip multicast source-control</b> » глобально выключает управление источником. Следует отметить, что по умолчанию все многоадресные пакеты утилизируются после глобального включения управления источником. Настройки управления источником невозможно применить, пока управление источником не включено глобально. В то же время управление источником нельзя отключить, пока работают все заданные правила.

Теперь необходимо задать правило управления источником. Оно задается так же, как и для ACL, и применяет номера ACL 5000–5099. Каждый номер можно использовать для настройки 10 правил. Следует отметить, что эти правила упорядочены: первым является правило, заданное раньше остальных. После определения заданных правил последующие правила не смогут вступить в силу, поэтому команды глобальных разрешений следует настраивать в конце. Команды приводятся ниже:

Команда	Описание
<b>Режим общих настроек</b>	
[no] access-list <5000-5099> {deny permit} ip {{<source> <source-wildcard>}}{host-source <source-host-ip>} any-source} {{<destination> <destination-wildcard>}}{host-destination <destination-host-ip>} any-destination}	Правило используется для настройки управления источником. Это правило вступает в силу только после применения его к конкретному порту. Для того чтобы удалить указанное правило, необходимо начать команду со слова «NO».

Осталось применить заданное правило к конкретному порту.

Примечание. Если задаваемых правил окажется слишком много и они заполнят всю таблицу записей оборудования, произойдет отказ конфигурации, вызванный заполнением нижних записей в таблице. Поэтому по возможности рекомендуется использовать максимально простые правила. Ниже приводятся правила конфигурации:

Команда	Описание
<b>Режим настроек порта</b>	
[no] ip multicast source-control access-group <5000-5099>	Используется для настройки правил, применяемых управлением источником к порту . Если команда начинается со слова «NO», настройки отменяются.

### 35.2.2.2 Настройка управления пунктом назначения

Как и в случае настройки управления источником, чтобы настроить управление пунктом назначения, необходимо выполнить три шага.

Во-первых, следует глобально включить управление пунктом назначения. Поскольку управление пунктом назначения используется для предотвращения отправки многоадресных данных неавторизованным пользователям, после включения данной функции коммутатор не будет рассылать данные в режиме широковещания. Следовательно, следует избегать подключения двух или более коммутаторов уровня 3 в одной и той же сети VLAN к коммутатору, на котором включено управление пунктом назначения. Ниже приводятся команды настройки:

Команда	Описание
<b>Режим общих настроек</b>	
[no] multicast destination-control (required)	Глобально включает управление пунктом назначения. Команда, начинающаяся со слова «no», глобально выключает управление. Все остальные настройки вступают в силу только после глобального включения управления. Теперь необходимо задать однотипные правила управления пунктом назначения.

Следующая команда применяется, чтобы настроить список правил для профиля управления пунктом назначения многоадресной рассылки. В качестве идентификационного номера профиля используется число от 1 до 50.

Команда	Описание
<b>Режим общих настроек</b>	
profile-id <1-50> {deny permit} {{<source/M> } {host-source <source-host-ip> (range <2-65535> )}} any-source} {{<destination/M> } {host-destination <destination-host-ip> (range <2-255> )}} any-destination}  no profile-id <1-50>	Задаёт правило для профиля управления пунктом назначения. Команда, начинающаяся с «no», удаляет его.

Теперь следует задать правило управления пунктом назначения. Оно похоже на правило управления источником, но использует номера ACL 6000–7999.

Команда	Описание
<b>Режим общих настроек</b>	
<code>[no] access-list &lt;6000-7999&gt; {{{add   delete} profile-id WORD}   {{deny permit} (ip) {{&lt;source/M&gt; } {host-source &lt;source-host-ip&gt; (range &lt;2-65535&gt; )}} any-source} {{&lt;destination/M&gt;} {host-destination &lt;destination-host-ip&gt; (range &lt;2-255&gt; )}} any-destination}}</code>	Правило используется для настройки управления пунктом назначения. Это правило вступает в силу только после его применения к IP-адресу источника или к MAC-адресу сети VLAN и порту. Для того чтобы удалить указанное правило, необходимо начать команду со слова «NO».

Осталось применить правило к IP-адресу указанного источника, MAC-адресу сети VLAN источника или конкретному порту. Следует отметить, что с учетом вышеприведенных ситуаций глобально эти правила можно использовать только при включении отслеживания IGMP-пакетов. Если же отслеживание выключено, то в рамках протокола IGMP можно использовать только правило для IP-адреса источника. Ниже приводятся команды настройки:

Команда	Описание
<b>Режим настроек порта</b>	
<code>[no] ip multicast destination-control access-group &lt;6000-7999&gt;</code>	Используется для настройки правил, применяемых управлением пунктом назначения к порту. Если команда начинается со слова «NO», настройки отменяются.
<b>Режим общих настроек</b>	
<code>[no] ip multicast destination-control &lt;1-4094&gt; &lt;macaddr&gt; access-group &lt;6000-7999&gt;</code>	Используется для настройки правил, применяемых управлением пунктом назначения к указанному IP-адресу/маске сети. Если команда начинается со слова «NO», настройки отменяются.
<code>[no] ip multicast destination-control &lt;IPADDRESS/M&gt; access-group &lt;6000-7999&gt;</code>	Используется для настройки правил, применяемых управлением пунктом назначения к указанному IP-адресу/маске сети. Если команда начинается со слова «NO», настройки отменяются.

### 35.2.2.3 Настройка стратегии многоадресной рассылки

Стратегия многоадресной рассылки предполагает назначение указанным многоадресным данным приоритета, благодаря чему достигается и гарантируется удовлетворение требований конкретного пользователя. Необходимо отметить, что для этого данные должны передаваться через магистральный порт. Настройка очень проста. Имеется всего одна команда: назначение приоритета указанной многоадресной рассылке. Команда приводится ниже:

Команда	Описание
<b>Режим общих настроек</b>	
<code>[no] ip multicast policy &lt;IPADDRESS/M&gt; &lt;IPADDRESS/M&gt; cos &lt;priority&gt;</code>	Настраивает стратегию многоадресной рассылки. Назначает приоритет источникам и группам в указанном диапазоне (<0–7>).

## 35.2.3 Примеры настройки DCSCM

### 35.2.3.1 Управление источником

Для предотвращения передачи многоадресных данных произвольным образом мы настраиваем граничный коммутатор так, чтобы выполнять многоадресную рассылку мог только коммутатор с портом Ethernet 1/0/5. Группа данных должна быть 225.1.2.3. Кроме того, коммутатор, подключенный к порту Ethernet 1/0/10, может передавать многоадресные данные без каких-либо ограничений. Настройки выглядят следующим образом:

```
EC(config)#access-list 5000 permit ip any host 225.1.2.3
EC(config)#access-list 5001 permit ip any any
EC(config)#ip multicast source-control
EC(config)#interface ethernet1/0/5
EC(Config-If-Ethernet1/0/5)#ip multicast source-control access-
group 5000
EC(config)#interface ethernet1/0/10
EC(Config-If-Ethernet1/0/10)#ip multicast source-control access-
group 5001
```

### 35.2.3.1 Управление источником пунктом назначения

Необходимо ограничить доступ к группе 238.0.0.0/8 пользователям, адреса которых принадлежат сегменту сети 10.0.0.0/8. Мы выполняем следующие настройки.

Во-первых, следует включить отслеживание IGMP-пакетов в сети VLAN, в которой находится группа. (Здесь предполагается, что это VLAN2.)

```
EC(config)#ip igmp snooping
EC(config)#ip igmp snooping vlan 2
```

Теперь необходимо настроить список доступа к управлению пунктом назначения и задать IP-адрес для использования этого списка.

```
Switch(config)#access-list 6000 deny ip any 238.0.0.0
0.255.255.255
Switch(config)#access-list 6000 permit ip any any
Switch(config)#multicast destination-control
Switch(config)#ip multicast destination-control 10.0.0.0/8
access-group 6000
```

Таким образом, пользователи этого сегмента сети могут присоединяться к любым группам, кроме 238.0.0.0/8.

Кроме того, настроить список доступа к управлению пунктом назначения можно путем добавления списка профилей.

```
Switch (config)#profile-id 1 deny ip any 238.0.0.0
0.255.255.255
Switch (config)#access-list 6000 add profile-id 1
Switch (config)#multicast destination-control
Switch (config)#ip multicast destination-control 10.0.0.0/8
access-group 6000
```

### **35.2.3.3 Стратегия многоадресной рассылки**

Сервер 210.1.1.1 передает важные многоадресные данные группе 239.1.2.3. Мы можем настроить подключаемый к нему коммутатор следующим образом:

```
Switch(config)#ip multicast policy 210.1.1.1/32 239.1.2.3/32
cos 4
```

Таким образом, когда многоадресный поток поступит через данный коммутатор на другие коммутаторы, значение его приоритета будет равно 4. Как правило, задается более высокий приоритет. Наивысший приоритет получают протокольные данные. Если установлен более высокий приоритет, а многоадресных данных слишком много, может произойти сбой протокола коммутации.

### **35.2.4 Устранение неисправностей DCSCM**

Модуль DCSCM работает аналогично спискам ACL. Возникающие проблемы связаны, как правило, с неверными настройками. Внимательно прочтите изложенную выше

информацию. Если определить причину проблемы не удастся, отправьте свои настройки и ожидаемые результаты работы персоналу по послепродажному обслуживанию нашей компании.

## 35.3 Отслеживание IGMP-пакетов

### 35.3.1 Введение в отслеживание IGMP-пакетов

IGMP (протокол управления группами в сети Интернет) — это протокол, применяемый для многоадресной IP-маршрутизации. С помощью IGMP сетевое устройство (например, маршрутизатор), на котором включена функция многоадресной рассылки, выполняет запросы принадлежности узлов. Узлы, присоединяющиеся к многоадресной группе, используют данный протокол, чтобы сообщить маршрутизатору конкретный адрес, пакеты от которого следует принимать. Все эти операции выполняются с помощью обмена IGMP-сообщениями. Маршрутизатор будет использовать адрес групповой передачи (224.0.0.1) для рассылки всем узлам IGMP-запросов принадлежности. Если узел хочет присоединиться к многоадресной группе, он отправит IGMP-отчет о принадлежности на адрес этой группы.

Отслеживание IGMP-пакетов также известно как IGMP-прослушивание. Коммутатор предотвращает массовую рассылку многоадресного трафика посредством отслеживания IGMP-пакетов. В этом случае многоадресный трафик передается только в те порты, которые связаны с устройствами многоадресной рассылки. Коммутатор прослушивает IGMP-сообщения между многоадресным маршрутизатором и узлами и в зависимости от результатов прослушивания ведет таблицу переадресации многоадресной группы. После этого возможно принятие решения о переадресации многоадресных пакетов в соответствии с данной таблицей.

Коммутатор поддерживает отслеживание IGMP-пакетов и может отправить запрос, позволяющий пользователю применять этот коммутатор для многоадресной IP-рассылки.

### 35.3.2 Список задач по настройке отслеживания IGMP-пакетов

1. Включить отслеживание IGMP-пакетов.
2. Настроить отслеживание IGMP-пакетов.

#### 35.3.2.1 Включить отслеживание IGMP-пакетов

Команда	Описание
<b>Режим общих настроек</b>	
ip igmp snooping	Включает отслеживание IGMP-пакетов. Команда, начинающаяся со слова «по», выключает отслеживание.
no ip igmp snooping	



### 35.3.2.2 Настроить отслеживание IGMP-пакетов

Команда	Описание
<b>Режим общих настроек</b>	
<pre>ip igmp snooping vlan &lt;vlan-id&gt; no ip igmp snooping vlan &lt;vlan-id&gt;</pre>	Включает отслеживание IGMP-пакетов в указанной сети VLAN. Команда, начинающаяся со слова «no», выключает отслеживание.
<pre>ip igmp snooping proxy no ip igmp snooping proxy</pre>	Включает прокси-функцию отслеживания IGMP-пакетов. Команда, начинающаяся со слова «no», отключает эту функцию.
<pre>ip igmp snooping vlan &lt;vlan-id&gt; limit {group &lt;g_limit&gt;   source &lt;s_limit&gt;} no ip igmp snooping vlan &lt;vlan-id&gt; limit</pre>	Задаёт максимальное количество групп в сети VLAN и максимальное количество источников для каждой группы. Команда <b>«no ip igmp snooping vlan &lt;vlan-id&gt; limit»</b> отменяет
<pre>ip igmp snooping vlan &lt;1-4094&gt; interface (ethernet   port-channel  ) IFNAME limit {group &lt;1-65535&gt;   source &lt;1-65535&gt;} strategy (replace   drop) no ip igmp snooping vlan &lt;1-4094&gt; interface (ethernet   port-channel  ) IFNAME limit group source strategy</pre>	Задаёт количество групп, к которым можно присоединяться, и максимальное количество источников для всех групп, относящихся к порту отслеживания IGMP-пакетов. Определяет стратегию поведения при достижении верхнего предела: заменить старую группу или отбросить новую. Команда, начинающаяся со слова «no», означает отсутствие ограничений.
<pre>ip igmp snooping vlan &lt;vlan-id&gt; I2-general- querier no ip igmp snooping vlan &lt;vlan-id&gt; I2-general- querier</pre>	Устанавливает генератор общих запросов уровня 2 для данной сети VLAN. Рекомендуется настраивать генератор общих запросов уровня 2 для сегмента сети. Команда <b>«no ip igmp snooping vlan &lt;vlan-id&gt; I2-general-querier»</b> отменяет
<pre>ip igmp snooping vlan &lt;vlan-id&gt; I2-general- querier-version &lt;version&gt;</pre>	Задаёт номер версии общего запроса от генератора запросов уровня 2.
<pre>ip igmp snooping vlan &lt;vlan-id&gt; I2-general- querier-source &lt;source&gt;</pre>	Задаёт адрес источника общего запроса от генератора запросов уровня 2.
<pre>ip igmp snooping vlan &lt;vlan-id&gt; mrouter-port interface &lt;interface -name&gt; no ip igmp snooping vlan &lt;vlan-id&gt; mrouter-port interface &lt;interface -name&gt;</pre>	Задаёт статический порт многоадресного маршрутизатора в сети VLAN. Команда, начинающаяся со слова «no», отменяет настройки.
<pre>ip igmp snooping vlan &lt;vlan-id&gt; mrouter-port learnpim no ip igmp snooping vlan &lt;vlan-id&gt; mrouter-port learnpim</pre>	Включает функцию, которая позволяет указанной сети VLAN получить информацию о порте многоадресного маршрутизатора (на основе PIM-пакетов). Команда, начинающаяся со слова «no», отключает эту функцию.

<pre>ip igmp snooping vlan &lt;vlan-id&gt; mrpt &lt;value &gt; no ip igmp snooping vlan &lt;vlan-id&gt; mrpt</pre>	<p>Задает время жизни порта многоадресного маршрутизатора. Команда «<b>no ip igmp snooping vlan &lt;vlan-id&gt; mrpt</b>» восстанавливает значение по умолчанию.</p>
<pre>ip igmp snooping vlan &lt;vlan-id&gt; query-interval &lt;value&gt; no ip igmp snooping vlan &lt;vlan-id&gt; query-interval</pre>	<p>Задает интервал между запросами. Команда «<b>no ip igmp snooping vlan &lt;vlan-id&gt; query-interval</b>» восстанавливает значение по умолчанию.</p>
<pre>ip igmp snooping vlan &lt;vlan-id&gt; immediately- leave no ip igmp snooping vlan &lt;vlan-id&gt; immediately- leave</pre>	<p>Включает функцию быстрого выхода IGMP для указанной сети VLAN. Команда «<b>no ip igmp snooping vlan &lt;vlan-id&gt; immediate-leave</b>» отключает эту функцию.</p>
<pre>ip igmp snooping vlan &lt;vlan-id&gt; query-mrsp &lt;value&gt; no ip igmp snooping vlan &lt;vlan-id&gt; query-mrsp</pre>	<p>Устанавливает максимальный период между ответами на запрос. Команда «<b>no ip igmp snooping vlan &lt;vlan-id&gt; query-mrsp</b>» восстанавливает значение по умолчанию.</p>
<pre>ip igmp snooping vlan &lt;vlan-id&gt; query-robustness &lt;value&gt; no ip igmp snooping vlan &lt;vlan-id&gt; query- robustness</pre>	<p>Задает надежность запроса. Команда «<b>no ip igmp snooping vlan &lt;vlan-id&gt; query-robustness</b>» восстанавливает значение по умолчанию.</p>
<pre>ip igmp snooping vlan &lt;vlan-id&gt; suppression- query-time &lt;value&gt; no ip igmp snooping vlan &lt;vlan-id&gt; suppression- query-time</pre>	<p>Задает время подавления запроса. Команда «<b>no ip igmp snooping vlan &lt;vlan-id&gt; suppression-query-time</b>» восстанавливает значение по умолчанию.</p>
<pre>ip igmp snooping vlan &lt;vlan-id&gt; static-group &lt;A.B.C.D&gt; [source &lt;A.B.C.D&gt;] interface [ethernet   port-channel] &lt;IFNAME&gt; no ip igmp snooping vlan &lt;vlan-id&gt; static-group &lt;A.B.C.D&gt; [source &lt;A.B.C.D&gt;] interface [ethernet   port-channel] &lt;IFNAME&gt;</pre>	<p>Устанавливает статическую группу на указанном порте VLAN. Команда, начинающаяся со слова «но», отменяет настройки.</p>
<pre>ip igmp snooping vlan &lt;vlan-id&gt; report source- address &lt;A.B.C.D&gt; no ip igmp snooping vlan &lt;vlan-id&gt; report source- address</pre>	<p>Задает адрес источника передаваемого IGMP-пакета. Команда, начинающаяся со слова «но», отменяет настройки.</p>
<pre>ip igmp snooping vlan &lt;vlan-id&gt; specific-query- mrsp &lt;value&gt; no ip igmp snooping vlan &lt;vlan-id&gt; specific-query- mrspt</pre>	<p>Задает максимальное время ответа на запрос конкретной группы или источника. Команда, начинающаяся со слова «но», восстанавливает значение по умолчанию.</p>

### 35.3.3 Примеры отслеживания IGMP-пакетов

#### 35.3.3.1 Сценарий 1: функция отслеживания IGMP-пакетов

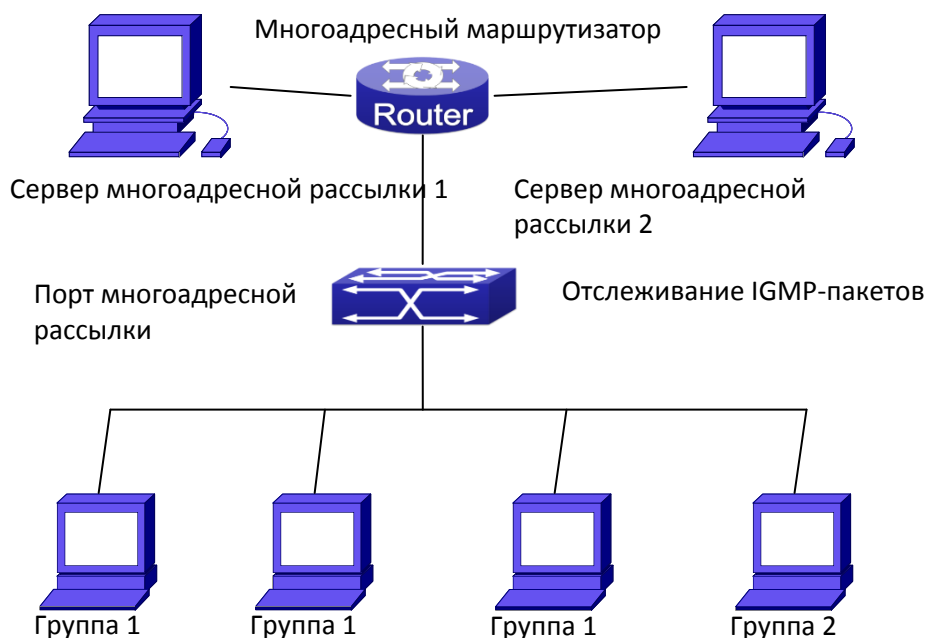

#### Включение функции отслеживания IGMP-пакетов

Пример. Как показано на рисунке выше, на коммутаторе настроена сеть VLAN 100, которой принадлежат порты 1, 2, 6, 10 и 12. Четыре узла подключены к портам 2, 6, 10 и 12 соответственно. Многоадресный маршрутизатор подключен к порту 1. По умолчанию отслеживание IGMP-пакетов отключено либо на коммутаторе, либо в сетях VLAN. Следовательно, если требуется включить данную функцию в сети VLAN 100, сначала необходимо включить ее в режиме общих настроек на коммутаторе и затем в сети VLAN 100. Кроме того, следует назначить порт 1 портом многоадресной рассылки.

Ниже приведены этапы настройки:

```
Switch(config)#ip igmp snooping
Switch(config)#ip igmp snooping vlan 100
Switch(config)#ip igmp snooping vlan 100 mrouter interface
ethernet 1/0/1
```

#### Настройка многоадресной рассылки

Предположим, что сервер многоадресной рассылки предлагает две программы, адреса которых Группа 1 и Группа 2. Три из четырех узлов, на которых запущены многоадресные приложения, подключены к портам 2, 6 и 10 и воспроизводят программу 1, а узел,

подключенный к порту 12, воспроизводит программу 2.

Результат IGMP-прослушивания

В таблице многоадресной маршрутизации, построенной в сети VLAN 100 функцией отслеживания IGMP-пакетов, порты 1, 2, 6 и 10 относятся к Группе 1, а порты 1 и 12 — к Группе 2.

Каждый из четырех узлов может принимать нужную ему программу: порты 2, 6 и 10 не будут получать трафик программы 2, а порт 12 — трафик программы 1.

### 35.3.3.2 Сценарий 2: Генератор общих запросов L2

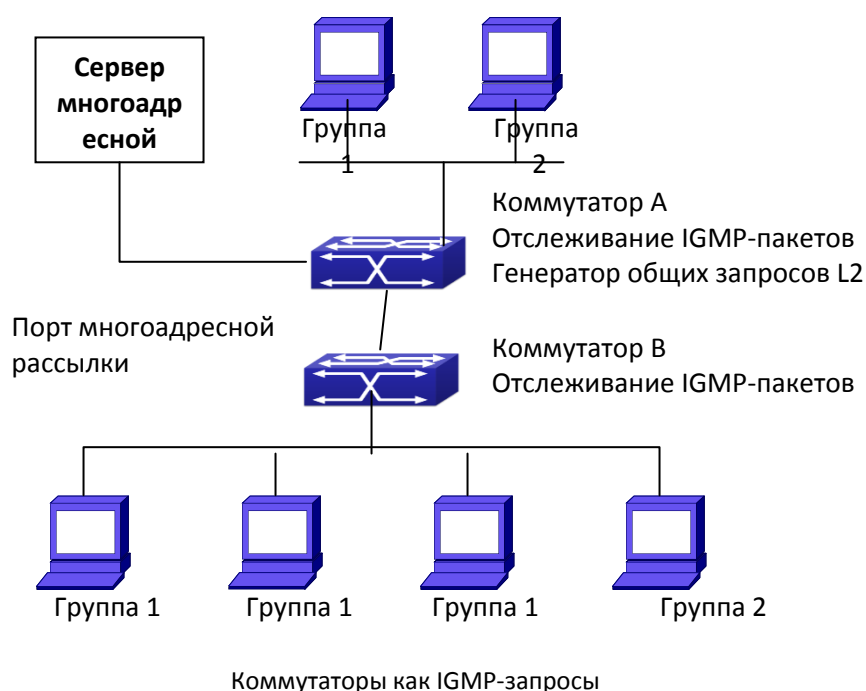

Коммутатор В настроен так же, как коммутатор в сценарии 1. Коммутатор А заменяет многоадресный маршрутизатор в сценарии 1. Предположим, на коммутаторе А настроена сеть VLAN 60, которой принадлежат порты 1, 2, 10 и 12. Порт 1 подключен к серверу многоадресной рассылки, а порт 2 — к коммутатору 2. Для того чтобы отправлять запросы через определенные интервалы времени, необходимо включить функцию IGMP-запросов в режиме общих настроек и в сети VLAN 60.

Ниже приведены этапы настройки:

```
SwitchA#config
SwitchA(config)#ip igmp snooping
SwitchA(config)#ip igmp snooping vlan 60
```

```
SwitchA(config)#ip igmp snooping vlan 60 L2-general-querier
```

```
SwitchB#config
```

```
SwitchB(config)#ip igmp snooping
```

```
SwitchB(config)#ip igmp snooping vlan 100
```

```
SwitchB(config)#ip igmp snooping vlan 100 mrouter interface  
ethernet 1/0/1
```

Настройка многоадресной рассылки

Такая же, как в сценарии 1.

Результат IGMP-прослушивания

Такой же, как и в сценарии 1.

### 35.3.4 Устранение неисправностей при отслеживании IGMP-пакетов

Неисправности при отслеживании IGMP-пакетов возникают в результате ошибок физического соединения или неправильной настройки. Пользователям следует выполнить следующие действия:

- Убедиться в правильности физического соединения.
- Активировать отслеживание IGMP-пакетов в режиме общих настроек (команда `ip igmp snooping`).
- Настроить отслеживание IGMP-пакетов в сети VLAN в режиме общих настроек (команда `ip igmp snooping vlan <vlan-id>`).
- Убедиться в том, что одна сеть VLAN настроена как стандартное устройство проверки L2 с той же маской или же настроен статический многоадресный маршрутизатор.
- Для проверки информации об отслеживании IGMP-пакетов использовать команду `show ip igmp snooping vlan <vid>`.

## 35.4 Аутентификация при отслеживании IGMP-пакетов

### 35.4.1 Введение в аутентификацию при отслеживании IGMP-пакетов

Аутентификация при отслеживании IGMP-пакетов представляет собой аутентификацию многоадресной группы, запрос на присоединение к которой отправляет клиент. Если многоадресная группа проходит аутентификацию, клиент успешно к ней присоединяется и может получать многоадресный трафик. В противном случае клиент получает отказ. В настоящее время аутентификация зависит только от группы. Аутентификация данных источника многоадресной рассылки в IGMPv3 не включена.

### 35.4.2 Список задач аутентификации при отслеживании IGMP-пакетов

1. Включить отслеживание IGMP-пакетов.
2. Включить аутентификацию при отслеживании IGMP-пакетов.
3. Настроить аутентификацию при отслеживании IGMP-пакетов.
4. Настроить Radius.

#### 35.4.2.1 Включить отслеживание IGMP-пакетов

Команда	Описание
<b>Режим общих настроек</b>	
ip igmp snooping	Включает функцию отслеживания IGMP-пакетов. Команда, начинающаяся со слова «no», отключает эту функцию.
no ip igmp snooping	

### 35.4.2.2 Включить аутентификацию при отслеживании IGMP-пакетов

Команда	Описание
<b>Режим конфигурирования порта</b>	
igmp snooping authentication enable no igmp snooping authentication enable	Включает на порте функцию аутентификации при отслеживании IGMP-пакетов. Команда, начинающаяся со слова «но», отключает эту функцию. После включения этой функции порт проведет аутентификацию многоадресной группы, запрос на присоединение к которой отправляет клиент. Если многоадресная группа проходит аутентификацию, то клиент успешно к ней присоединяется. В противном случае клиент получает отказ.

### 35.4.2.3 Настроить аутентификацию при отслеживании IGMP-пакетов

Команда	Описание
<b>Режим конфигурирования порта</b>	
igmp snooping authentication free-rule access-list <6000-7999> no igmp snooping authentication free-rule access-list <6000-7999>	Настраивает список доступа многоадресной группы на основе правила, не требующего прохождения аутентификации. Команда, начинающаяся с «но», удаляет его.
<b>Режим общих настроек</b>	
ip igmp snooping authentication radius none no ip igmp snooping authentication radius none	Позволяет коммутатору разрешить подключение к многоадресной группе, успешно прошедшей аутентификацию, в случае, если сервер Radius не отвечает. Команда, начинающаяся со слова «но», восстанавливает метод аутентификации по умолчанию. Коммутатор работает с невыполненной аутентификацией.

<p>ip igmp snooping authentication forwarding-first</p> <p>no ip igmp snooping authentication forwarding-first</p>	<p>Настраивает процесс IGMP-аутентификации: делает в таблице многоадресной маршрутизации запись о многоадресной группе, запрос на присоединение к которой отправляет клиент, и потом выполняет аутентификацию. При успешной аутентификации ничего не происходит. Если аутентификация не удалась, запись удаляется из таблицы. Команда, начинающаяся со слова «no», восстанавливает метод аутентификации по умолчанию: сначала выполняется аутентификация, а запись в таблицу вносится после получения результата.</p>
<p>ip igmp snooping authentication timeout &lt;30-30000&gt;</p> <p>no ip igmp snooping authentication timeout</p>	<p>Задаёт тайм-аут записи таблицы при IGMP-аутентификации. Команда, начинающаяся со слова «no», восстанавливает значение по умолчанию, равное 600 с.</p>

#### 35.4.2.4 Настроить Radius

Команда	Описание
<b>Режим общих настроек</b>	
<p>aaa enable</p> <p>no aaa enable</p>	<p>Включает или отключает функцию AAA.</p>
<p>radius-server key &lt;word&gt;</p> <p>no radius-server key</p>	<p>Задаёт или удаляет серверный ключ RADIUS.</p>
<p>radius-server authentication host &lt;A.B.C.D&gt;</p> <p>no radius-server authentication host &lt;A.B.C.D&gt;</p>	<p>Задаёт или удаляет адрес сервера аутентификации RADIUS.</p>



### 35.4.3 Примеры аутентификации при отслеживании IGMP-пакетов

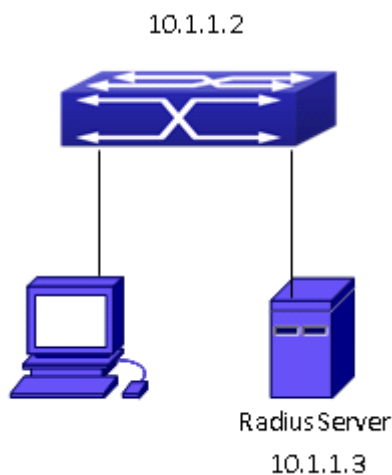

Аутентификация при отслеживании IGMP-пакетов

Как показано на рисунке выше, на коммутаторе настроены сети VLAN1, которой принадлежит порт 1, и VLAN10, которой принадлежит порт 2. Узел подключен к порту 1, сервер Radius — к порту 2. В сети VLAN1 включается отслеживание IGMP-пакетов, на порте 1 — IGMP-аутентификация. Коммутатору назначен IP-адрес 10.1.1.2, а серверу Radius — 10.1.1.3.

#### Этапы настройки

```
Switch#config
Switch(config)#ip igmp snooping
Switch(config)#ip igmp snooping vlan 1
Switch(config)#interface ethernet 1/0/1
Switch(config-if-ethernet1/0/1)#igmp snooping authentication
enable
Switch(config-if-ethernet1/0/1)# exit
Switch(config)#ip igmp snooping authentication radius none
Switch(config)#interface vlan 10
Switch(config-if-vlan10)#ip address 10.1.1.2 255.255.255.0
Switch(config-if-vlan10)# exit
Switch(config)#radius-server authentication host 10.1.1.3
Switch(config)#radius-server key test
Switch(config)#aaa enable
```

## 36 ПРОТОКОЛ МНОГОАДРЕСНОЙ МАРШРУТИЗАЦИИ (MULTICAST) IPv6

### 36.1 Отслеживание MLD-пакетов

#### 36.1.1 Введение в отслеживание MLD-пакетов

С помощью MLD, многоадресного протокола обнаружения прослушивателей, реализуется многоадресная рассылка для IPv6. Обычно MLD используется сетевым оборудованием, например маршрутизаторами, которые поддерживают многоадресную рассылку, для обнаружения прослушивателей. Кроме того, этот протокол применяют прослушиватели, ожидающие присоединения к конкретной многоадресной группе: маршрутизатору передается информация о том, что необходимо принимать пакеты данных от конкретного адреса групповой передачи. Все это осуществляется путем обмена MLD-сообщениями. Сначала маршрутизатор использует адрес групповой передачи, с которого можно рассылать сообщения всем прослушивателям (ff02::1), для отправки запроса прослушивателя многоадресной рассылки MLD. При наличии прослушивателя, желающего присоединиться к адресу групповой передачи, он посылает обратно по адресу групповой передачи отчет о прослушивании рассылки MLD.

Отслеживание MLD-пакетов представляет собой MLD-прослушивание. Коммутатор предотвращает массовую рассылку многоадресного трафика посредством отслеживания MLD-пакетов. В этом случае многоадресный трафик передается только в те порты, которые связаны с устройствами многоадресной рассылки. Коммутатор прослушивает MLD-сообщения между многоадресными маршрутизаторами и прослушивателями и на основе результатов прослушивания ведет список переадресации многоадресной группы. Коммутатор рассылает многоадресные пакеты в соответствии с этим списком.

На коммутаторе реализована функция отслеживания MLD-пакетов и одновременно поддерживается MLDv2. Таким образом, пользователь вместе с коммутатором получает многоадресную маршрутизацию IPv6.

#### 36.1.2 Список задач по настройке отслеживания MLD-пакетов

1. Включить функцию отслеживания MLD-пакетов.
2. Настроить отслеживание MLD-пакетов.

### 36.1.2.1 Включить функцию отслеживания MLD-пакетов

Команда	Описание
<b>Режим общих настроек</b>	
<code>ipv6 mld snooping</code> <code>no ipv6 mld snooping</code>	Включает глобальное отслеживание MLD-пакетов. Команда «no ipv6 mld snooping» отключает отслеживание.

### 36.1.2.2 Настроить отслеживание MLD-пакетов

Команда	Описание
<b>Режим общих настроек</b>	
<code>ipv6 mld snooping vlan &lt;vlan-id&gt;</code> <code>no ipv6 mld snooping vlan &lt;vlan-id&gt;</code>	Включает отслеживание MLD-пакетов в указанной сети VLAN. Команда, начинающаяся со слова «no», отключает отслеживание.
<code>ipv6 mld snooping vlan &lt;vlan-id&gt; limit {group &lt;g_limit&gt;   source &lt;s_limit&gt;}</code> <code>no ipv6 mld snooping vlan &lt;vlan-id&gt; limit</code>	Задаёт количество групп, к которым может присоединиться отслеживание MLD-пакетов, и максимальное количество источников в каждой группе. Команда, начинающаяся со слова «no», восстанавливает значение по умолчанию.
<code>ipv6 mld snooping vlan &lt;vlan-id&gt; l2-general-querier</code> <code>no ipv6 mld snooping vlan &lt;vlan-id&gt; l2-general-querier</code>	Устанавливает генератор общих запросов уровня 2 для сети VLAN (рекомендуется настраивать для всех сегментов). Команда, начинающаяся со слова «no», отменяет настройки генератора.
<code>ipv6 mld snooping vlan &lt;vlan-id&gt; mrouter-port interface &lt;interface -name&gt;</code> <code>no ipv6 mld snooping vlan &lt;vlan-id&gt; mrouter-port interface &lt;interface -name&gt;</code>	Задаёт статический порт многоадресного маршрутизатора в указанной сети VLAN. Команда, начинающаяся со слова «no», отменяет настройки.

<pre> ipv6 mld snooping vlan &lt;vlan-id&gt; mrouter-port learnpim6 no ipv6 mld snooping vlan &lt;vlan-id&gt; mrouter-port learnpim6 </pre>	<p>Включает функцию, которая позволяет указанной сети VLAN получить информацию о порте многоадресного маршрутизатора (на основе пакетов PIMv6). Команда, начинающаяся со слова «no», отключает эту функцию.</p>
<pre> ipv6 mld snooping vlan &lt;vlan-id&gt; mrpt &lt;value&gt; no ipv6 mld snooping vlan &lt;vlan-id&gt; mrpt </pre>	<p>Задаёт время жизни порта многоадресного маршрутизатора. Команда, начинающаяся со слова «no», восстанавливает значение по умолчанию.</p>
<pre> ipv6 mld snooping vlan &lt;vlan-id&gt; query-interval &lt;value&gt; no ipv6 mld snooping vlan &lt;vlan-id&gt; query-interval </pre>	<p>Задаёт интервал между запросами. Команда, начинающаяся со слова «no», восстанавливает значение по умолчанию.</p>
<pre> ipv6 mld snooping vlan &lt;vlan-id&gt; immediate-leave no ipv6 mld snooping vlan &lt;vlan-id&gt; immediate-leave </pre>	<p>Настраивает функцию быстрого выхода многоадресной группы при отслеживании MLD-пакетов в указанной сети VLAN. Команда, начинающаяся со слова «no», отменяет настройки.</p>
<pre> ipv6 mld snooping vlan &lt;vlan-id&gt; query-mrsp &lt;value&gt; no ipv6 mld snooping vlan &lt;vlan-id&gt; query-mrsp </pre>	<p>Устанавливает максимальный период между ответами на запрос. Команда, начинающаяся со слова «no», восстанавливает значение по умолчанию.</p>
<pre> ipv6 mld snooping vlan &lt;vlan-id&gt; query-robustness &lt;value&gt; no ipv6 mld snooping vlan &lt;vlan-id&gt; query-robustness </pre>	<p>Задаёт надёжность запроса. Команда, начинающаяся со слова «no», восстанавливает значение по умолчанию.</p>
<pre> ipv6 mld snooping vlan &lt;vlan-id&gt; suppression- query-time &lt;value&gt; no ipv6 mld snooping vlan &lt;vlan-id&gt; suppression- query-time </pre>	<p>Задаёт время подавления запроса. Команда, начинающаяся со слова «no», восстанавливает значение по умолчанию.</p>
<pre> ipv6 mld snooping vlan &lt;vlan-id&gt; static-group &lt;X::X:X&gt; [source &lt;X::X:X&gt;] interface [ethernet   port-channel] &lt;IFNAME&gt; no ipv6 mld snooping vlan &lt;vlan-id&gt; static-group &lt;X::X:X&gt; [source &lt;X::X:X&gt;] interface [ethernet   port-channel] &lt;IFNAME&gt; </pre>	<p>Устанавливает статическую группу на указанном порте VLAN. Команда, начинающаяся со слова «no», отменяет настройки.</p>

### 36.1.3 Примеры отслеживания MLD-пакетов

#### 36.1.3.1 Сценарий 1: функция отслеживания MLD-пакетов

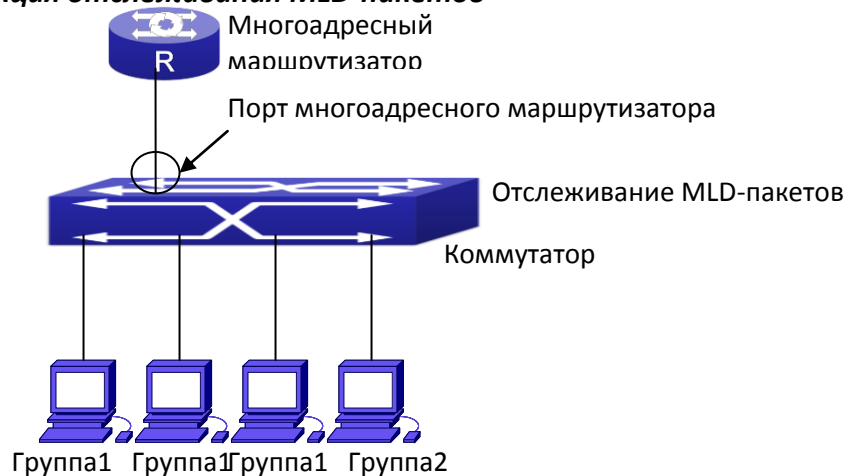

Функция отслеживания MLD-пакетов

Как показано на рисунке выше, на коммутаторе настроена сеть VLAN 100, которой принадлежат порты 1, 2, 6, 10 и 12. Четыре узла подключены к портам 2, 6, 10 и 12 соответственно. Многоадресный маршрутизатор подключен к порту 1. Предположим, требуется включить отслеживание MLD-пакетов в сети VLAN 100. Однако по умолчанию данная функция отключена как в режиме общих настроек, так и во всех сетях VLAN. Следовательно, сначала необходимо включить ее в режиме общих настроек на коммутаторе и затем в сети VLAN 100. Кроме того, следует назначить порт 1 портом многоадресной рассылки.

Ниже приводится процедура настройки.

```
Switch#config
Switch(config)#ipv6 mld snooping
Switch(config)#ipv6 mld snooping vlan 100
Switch(config)#ipv6 mld snooping vlan 100 mrouter-port
interface ethernet 1/0/1
```

#### Настройка многоадресной рассылки

Предположим, что есть два сервера многоадресной рассылки: Сервер многоадресной рассылки 1 и Сервер многоадресной рассылки 2. Сервер 1 предлагает программы 1 и 2, а сервер 2 — программу 3. Программам назначены адреса групповой передачи Группа1, Группа 2 и Группа 3 соответственно. Многоадресное приложение работает одновременно на четырех узлах. Два узла, подключенные к портам 2 и 6, воспроизводят программу 1, узел, подключенный к порту 10 — программу 2, а узел, подключенный к порту 12 — программу 3.

#### Результат MLD-прослушивания

Из таблицы многоадресной маршрутизации сети VLAN 100 видно следующее: порты 1, 2,

6 относятся к (Сервер многоадресной рассылки 1, Группа 1), порты 1 и 10 относятся к (Сервер многоадресной рассылки 1, Группа 2), а порты 1, 121 и 12 относятся к (Сервер многоадресной рассылки 2, Группа 3).

Каждый из четырех узлов успешно принимает нужную ему программу: порты 2 и 6 не получают трафик программ 2 и 3, порт 10 — трафик программ 1 и 3, а порт 12 — трафик программ 1 и 2.

### 36.1.3.2 Сценарий 2: генератор общих запросов L2 MLD

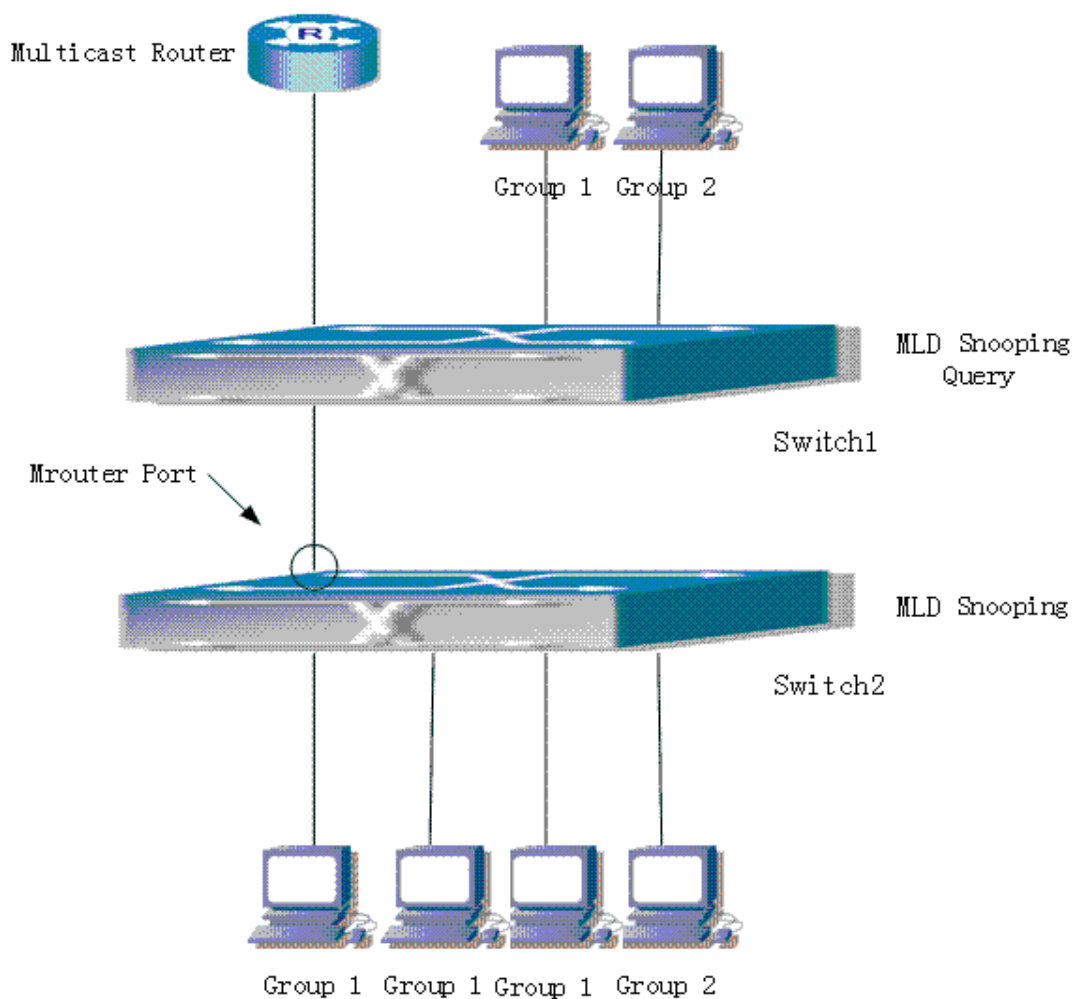

Коммутатор как генератор запросов при отслеживании MLD-пакетов

Коммутатор В настроен так же, как коммутатор в сценарии 1. Коммутатор А заменяет многоадресный маршрутизатор в сценарии 1. Предположим, что на нем настроена сеть VLAN 60, которой принадлежат порты 1, 2, 10 и 12. Порт 1 подключен к серверу многоадресной рассылки, а порт 2 — к коммутатору В. Для того чтобы отправлять запросы через определенный интервал времени, необходимо включить отслеживание MLD-пакетов в режиме общих настроек, а для сети VLAN 60 настроить генератор общих запросов уровня 2.

Ниже приводится процедура настройки.

```
SwitchA#config
SwitchA(config)#ipv6 mld snooping
SwitchA(config)#ipv6 mld snooping vlan 60
SwitchA(config)#ipv6 mld snooping vlan 60 l2-general-querier
SwitchB#config
SwitchB(config)#ipv6 mld snooping
SwitchB(config)#ipv6 mld snooping vlan 100
SwitchB(config)#ipv6 mld snooping vlan 100 mrouter interface
ethernet 1/0/1
```

### **Настройка многоадресной рассылки**

Такая же, как в сценарии 1.

### **Результат MLD-прослушивания**

Такая же, как в сценарии 1.

#### **36.1.4 Устранение неисправностей при отслеживании MLD-пакетов**

Отказ сервера при настройке и использовании отслеживания MLD-пакетов может произойти в результате ошибок физического соединения, неправильной настройки и т. д. Пользователям следует выполнить следующие действия:

- Убедиться в правильности физического соединения.
- Убедиться, что отслеживание MLD-пакетов включено в режиме общих настроек (команда `ipv6 mld snooping`).
- Убедиться, что отслеживание MLD-пакетов в сети VLAN включено в режиме общих настроек (команда `ipv6 mld snooping vlan <vlan-id>`).
- Убедиться в том, что одна сеть VLAN настроена как генератор общих запросов L2 или же в сегменте сети настроен статический многоадресный маршрутизатор.
- Для проверки информации об отслеживании MLD-пакетов использовать команду.

## 37 СЕТЬ VLAN ДЛЯ МНОГОАДРЕСНОЙ РАССЫЛКИ (MULTICAST)

### 37.1 Введение в сеть VLAN для многоадресной рассылки

При текущем методе подачи многоадресных заявок происходит следующее: заявки пользователей находятся в разных сетях VLAN, и каждая VLAN копирует многоадресный трафик, что приводит к колоссальным тратам пропускной способности. При настройке сети VLAN для многоадресной рассылки в нее добавляется порт коммутатора, на котором включена функция отслеживания пакетов IGMP/MLD. Таким образом, пользователи, находящиеся в разных сетях VLAN, совместно используют одну сеть VLAN для многоадресной рассылки. Многоадресный трафик существует только в пределах VLAN для многоадресной рассылки, благодаря чему экономится пропускная способность. Поскольку VLAN для многоадресной рассылки работает отдельно от пользовательских VLAN, можно одновременно решать проблемы безопасности и пропускной способности. После настройки VLAN пользователи непрерывно получают многоадресный трафик.

### 37.2 Список задач по настройке сети VLAN для многоадресной рассылки

1. Включить функцию сети VLAN для многоадресной рассылки.
2. Настроить отслеживание IGMP-пакетов.
3. Настроить отслеживание MLD-пакетов.

#### 37.2.1 Включить функцию сети VLAN для многоадресной рассылки

Команда	Описание
<b>Режим настройки сети VLAN</b>	
multicast-vlan no multicast-vlan	Настраивает сеть VLAN и объявляет ее многоадресной. Команда «no multicast-vlan» отключает эту функцию.
multicast-vlan association <vlan-list> no multicast-vlan association <vlan-list>	Устанавливает связь сети VLAN для многоадресной рассылки с несколькими сетями VLAN. Команда, начинающаяся со слова «no», удаляет сети VLAN, связанные с сетью VLAN для многоадресной рассылки.



<pre>multicast-vlan association interface (ethernet   port-channel  ) IFNAME no multicast-vlan association interface (ethernet   port-channel  ) IFNAME</pre>	<p>Устанавливает связь сети VLAN для многоадресной рассылки с конкретными портами. Таким образом, связанные порты смогут принимать многоадресный поток. Команда, начинающаяся со слова «no», отменяет эту связь.</p>
<pre>multicast-vlan mode {dynamic  compatible} no multicast-vlan mode {dynamic  compatible}</pre>	<p>Настраивает два режима сети VLAN для многоадресной рассылки. Команда, начинающаяся со слова «no», отменяет настройки.</p>

### 37.2.2. Настроить отслеживание IGMP-пакетов

Команда	Описание
<pre>ip igmp snooping vlan &lt;vlan-id&gt; no ip igmp snooping vlan &lt;vlan-id&gt;</pre>	<p>Включает в сети VLAN для многоадресной рассылки функцию отслеживания IGMP-пакетов. Команда, начинающаяся со слова «no», отключает отслеживание.</p>
<pre>ip igmp snooping no ip igmp snooping</pre>	<p>Включает функцию отслеживания IGMP-пакетов. Команда, начинающаяся со слова «no», отключает отслеживание.</p>

### 37.2.3 Настроить отслеживание MLD-пакетов.

Команда	Описание
<b>Режим</b>	
<pre>ipv6 mld snooping vlan &lt;vlan-id&gt; no ipv6 mld snooping vlan &lt;vlan-id&gt;</pre>	<p>Включает в сети VLAN для многоадресной рассылки отслеживание MLD-пакетов. Команда, начинающаяся со слова «no», отключает отслеживание.</p>
<pre>ipv6 mld snooping no ipv6 mld snooping</pre>	<p>Включает функцию отслеживания MLD-пакетов. Команда, начинающаяся со слова «no», отключает отслеживание.</p>

### 37.3 Примеры сети VLAN для многоадресной рассылки

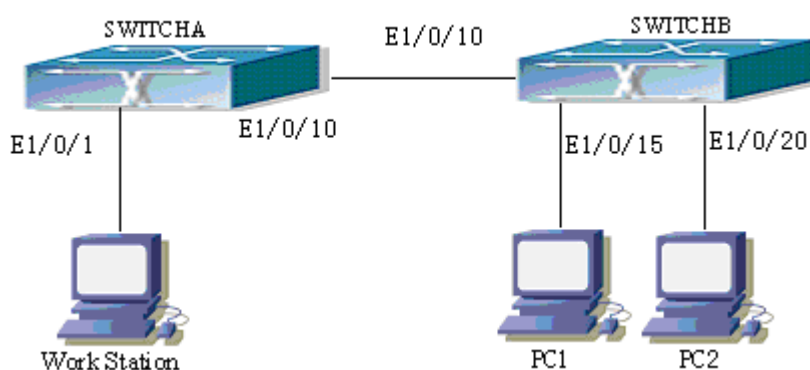

Функциональная конфигурация сети VLAN для многоадресной рассылки

Как показано на рисунке, сервер многоадресной рассылки подключен к коммутатору switchA уровня 3 через порт 1/0/1, который принадлежит сети коммутатора VLAN10. Коммутатор уровня 3 switchA подключен к коммутаторам уровня 2 через порт 1/0/10, настроенный в качестве магистрального порта. На коммутаторе switchB настроены сеть VLAN100, которой принадлежит порт 1/0/15, и сеть VLAN101, которой принадлежит порт 1/0/20. PC1 и PC2 подключены к портам 1/0/15 и 1/0/20 соответственно. Коммутатор switchB подключен к коммутатору switchA через порт 1/0/10, настроенный в качестве магистрального порта. VLAN 20 представляет собой сеть для многоадресной рассылки. Благодаря настройке VLAN для многоадресной рассылки PC1 и PC2 смогут получать от нее многоадресные данные.

Предполагается, что в приведенной ниже конфигурации коммутатору назначен IP-адрес, а все оборудование подключено правильно.

#### Процедура настройки

```
SwitchA#config
SwitchA(config)#vlan 10
SwitchA(config-vlan10)#switchport access ethernet 1/0/1
SwitchA(config-vlan10)#exit
SwitchA(config)#interface vlan 10
Switch(Config-if-Vlan10)#ip pim dense-mode
Switch(Config-if-Vlan10)#exit
SwitchA(config)#vlan 20
SwitchA(config-vlan20)#exit
SwitchA(config)#interface vlan 20
SwitchA(Config-if-Vlan20)#ip pim dense-mode
SwitchA(Config-if-Vlan20)#exit
```

```
SwitchA(config)#ip pim multicast
SwitchA(config)# interface ethernet1/0/10
SwitchA(Config-If-Ethernet1/0/10)switchport mode trunk

SwitchB#config
SwitchB(config)#vlan 100
SwitchB(config-vlan100)#Switchport access ethernet 1/0/15
SwitchB(config-vlan100)exit
SwitchB(config)#vlan 101
SwitchB(config-vlan101)#Switchport access ethernet 1/0/20
SwitchB(config-vlan101)exit
SwitchB(config)# interface ethernet 1/0/10
SwitchB(Config-If-Ethernet1/0/10)#switchport mode trunk
SwitchB(Config-If-Ethernet1/0/10)#exit
SwitchB(config)#vlan 20
SwitchB(config-vlan20)#multicast-vlan
SwitchB(config-vlan20)#multicast-vlan association 100,101
SwitchB(config-vlan20)#exit
SwitchB(config)#ip igmp snooping
SwitchB(config)#ip igmp snooping vlan 20
```

Если сеть VLAN для многоадресной рассылки поддерживает многоадресную маршрутизацию IPv6, единственное различие с IPv4 заключается в отслеживании MLD-пакетов. В связи с этим пример не приводится.

## 38 НАСТРОЙКА АВТОМАТИЧЕСКИ ОПРЕДЕЛЯЕМЫХ СПИСКОВ ACL

### 38.1 Введение в автоматически определяемые списки ACL

ACL (списки контроля доступа) — это встроенный в коммутатор механизм фильтрации пакетов, который осуществляет контроль доступа в сеть и, таким образом, эффективно обеспечивает ее безопасность. На основе некоторых характерных для пакетов данных пользователь задает набор правил. Эти правила указывают, что именно следует сделать с пакетом, для которого найдено соответствие с этими данными: «разрешить» или «отклонить». Подобные правила можно применять на входящем направлении портов коммутатора. Таким образом, потоки данных, проходящие через конкретные порты, должны соответствовать назначенным правилам ACL.

Термин «автоматически определяемые списки ACL» означает, что при настройке ACL можно в качестве полей соответствия установить несколько автоматически определяемых окон. Автоматически определяемые окна указывают не конкретное поле, а смещение в пакете. Значение поля при этом игнорируется. Они сравнивают данные, находящиеся в положении смещения, и в соответствии с настройками значения и маски изменяют количество байт.

#### 38.1.1 Шаблон стандартных автоматически определяемых списков ACL

Для стандартного автоматически определяемого списка ACL можно настроить 12 окон. Каждому окну задается начальное положение смещения: начало заголовка L3 / начало заголовка L4. Кроме того, для всех окон можно установить смещение: значение находится в пределах от 0 до 178, а длина блока составляет 2 байта, т. е. 0 означает смещение в 0 байт, а 1 — смещение в 2 байта. Смещение зависит от начального положения смещения.

Прежде чем настраивать стандартный автоматически определяемый список ACL, необходимо создать шаблон стандартных автоматически определяемых списков ACL, чтобы установить смещение для каждого окна. Этот шаблон является общим и действует для всех стандартных автоматически определяемых списков ACL. Наибольшее число окон, для которых в таком шаблоне можно задать начальное положение и смещение, равно 12. Ненастроенное окно будет недоступным, т. е. если стандартный автоматически определяемый список ACL будет использовать это окно, оно не сможет успешно передать конфигурацию. Если вместе с окном задано правило стандартного автоматически определяемого списка ACL, то после завершения настройки окно изменить нельзя. В противном случае окно можно перенастроить, изменить или удалить. IPv6 поддерживает окна 1–6. Наибольшее смещение I3start включает заголовок L2, а наибольшее смещение I4start — заголовки L2 и L3.

### **38.1.2 Стандартные автоматически определяемые списки ACL**

Стандартные автоматически определяемые списки ACL позволяют настраивать несколько списков ACL, каждый из которых позволяет задавать несколько правил. С помощью одного правила можно задать значение и маску не более чем 12 окнам. Длина окна составляет 2 байта. Диапазон имен стандартного автоматически определяемого списка ACL: <1200–1299>.

### **38.1.3 Передача конфигурации автоматически определяемых списков ACL**

Как стандартные, так и расширенные автоматически определяемые списки ACL можно настроить для работы в направлении портов и сетей VLAN. Если для списка ACL существует правило, которое согласует VLAN ID, и этот список настроен для сети VLAN, то условие согласования для сообщения задается в настройках VLAN.

### **38.1.4 Дополнительное пояснение**

Из-за ограничений микросхемы для стандартного автоматически определяемого списка ACL нельзя одновременно настроить метод доступа, предотвращение сканирования ARP или dot1x. Кроме того, для расширенного автоматически определяемого списка ACL нельзя одновременно настроить IPv6 ACL SAVI, IP/IPv4 DCSCM, перенаправление потока IPv6 или QoS (соответствует IPv6 ACL).

## **38.2 Настройка автоматически определяемых списков ACL**

**Список задач по настройке автоматически определяемых списков ACL:**

1. Настроить шаблон определяемого пользователем списка ACL.
  - (1) Настроить шаблон стандартного определяемого пользователем списка ACL.
2. Настроить определяемый пользователем список ACL.
  - (1) Настроить стандартный определяемый пользователем список ACL.
3. Привязать определяемый пользователем список ACL к конкретному порту.
4. Привязать определяемый пользователем список ACL к конкретной сети VLAN.

### 38.2.1 Настроить шаблон определяемого пользователем списка ACL

(1) Настроить шаблон стандартного определяемого пользователем списка ACL

Команда	Описание
<b>Режим общих настроек</b>	
<pre>userdefined-access-list standard offset [window1 { I3start   I4start } &lt;offset&gt;] [window2 { I3start   I4start } &lt;offset&gt;] [window3 { I3start   I4start } &lt;offset&gt;] [window4 { I3start   I4start } &lt;offset&gt;] [window5 { I3start   I4start } &lt;offset&gt;] [window6 { I3start   I4start } &lt;offset&gt;] [window7 { I3start   I4start } &lt;offset&gt;] [window8 { I3start   I4start } &lt;offset&gt;] [window9 { I3start   I4start } &lt;offset&gt;] [window10 { I3start   I4start } &lt;offset&gt;] [window11 { I3start   I4start } &lt;offset&gt;] [window12 { I3start   I4start } &lt;offset&gt;]  no userdefined-access-list standard offset [window1] [window2] [window3] [window4] [window5] [window6] [window7] [window8] [window9] [window10] [window11] [window12]</pre>	<p>Создает шаблон стандартного автоматически определяемого списка ACL. Если шаблон существует, можно редактировать соответствующее окно. Команда, начинающаяся со слова «no», удаляет окно шаблона. Если окно не указано, шаблон будет удален.</p>

### 38.2.2 Настроить определяемый пользователем список ACL

(1) Настроить стандартный определяемый пользователем список ACL

Команда	Описание
<b>Режим общих настроек</b>	
<code>[no] vcl userdefined access-group &lt;name&gt; {in} vlan &lt;vlanId&gt; [traffic-statistic]</code>	Применяет определяемый пользователем список доступа на одном направлении указанной сети VLAN. В зависимости от существующих вариантов принимает решение о том, следует ли добавлять в список ACL статистический счетчик. Команда, начинающаяся со слова «no», удаляет связанные с VLAN настройки.

### 38.2.3 Привязать определяемый пользователем список ACL к конкретному порту

Команда	Описание
<b>Режим физического порта</b>	
<code>[no] userdefined access-group &lt;name&gt; {in} [traffic-statistic]</code>	Применяет определяемый пользователем список доступа на одном направлении порта. В зависимости от существующих вариантов принимает решение о том, следует ли добавлять в список ACL статистический счетчик. Команда, начинающаяся со слова «no», удаляет связанные с портом настройки.

### 38.2.4 Привязать определяемый пользователем список ACL к конкретной сети VLAN

Команда	Описание
<b>Режим общих настроек</b>	
<code>[no] vcl userdefined access-group &lt;name&gt; {in} vlan &lt;vlanId&gt; [traffic-statistic]</code>	Применяет определяемый пользователем список доступа на одном направлении указанной сети VLAN. В зависимости от существующих вариантов принимает решение о том, следует ли добавлять в список ACL статистический счетчик. Команда, начинающаяся со слова «no», удаляет связанные с VLAN настройки.

### 38.3 Пример автоматически определяемого списка ACL

Пользователь предъявляет к конфигурации следующие требования: порт 10 коммутатора подключен к сегменту 10.0.0.0/24, FTP не требуется.

#### Описание конфигурации

1. В соответствии с условиями создать шаблон автоматически определяемого списка ACL.
2. Создать соответствующий автоматически определяемый список ACL.
3. Привязать автоматически определяемый список ACL к порту.

#### Ниже приведены этапы настройки:

```
Switch(config)# userdefined-access-list standard offset  
window1 13start 4 window2 14start 1 window3 13start 3  
Switch(config)#userdefined-access-list standard 1300 deny  
window1 0006 00FF window2 0015 FFFF window3 0A000000 FFFFFFF0  
Switch(config)#firewall enable  
Switch(config)#interface ethernet1/10  
Switch(config-if-ethernet1/10)#userdefined access-group 1300  
in  
Switch(config-if-ethernet1/10)#exit  
Switch(config)#exit
```



## Результат настройки:

```
Switch#show access-lists
userdefined-access-list standard 1300(used 1 time(s)) 1
rule(s)
rule ID 1: window1 6 ff window2 15 ffff window3 a000000
ffffff00
Switch#show access-group interface ethernet 1/10
interface name:Ethernet1/10
Userdefined Ingress access-list used is 1300,traffic-
statistics Disable.
```

## 39 НАСТРОЙКА ПРОТОКОЛА 802.1x

### 39.1 Введение в протокол 802.1x

Протокол 802.1x возник на основе протокола 802.11, который представляет собой протокол IEEE для коммуникации в беспроводных локальных сетях и разработан в качестве решения для аутентификации пользователей при входе в беспроводную сеть. Сеть LAN, определенная в протоколе IEEE 802 для коммуникации в локальных сетях, не поддерживает аутентификацию доступа. Это означает, что если у пользователей есть доступ к управляющему устройству LAN (например, к коммутатору), то им также доступны любые другие устройства и ресурсы в этой сети LAN. При таком устройстве LAN первым корпоративным сетям никакая опасность не угрожала.

Однако в связи с ростом популярности таких приложений, как мобильный офис и операции по обслуживанию, интернет-провайдерам следует управлять доступом пользователя и настраивать его. В частности, широкое распространение доступа к WLAN и LAN в телекоммуникационных сетях ведет к необходимости управлять портами, чтобы обеспечить контроль доступа на уровне пользователей. В результате, для того чтобы реализовать контроль доступа в сеть на уровне портов, комитетом по стандартам IEEE LAN/WAN был определен стандарт 802.1x. Этот стандарт получил широкое распространение в беспроводных сетях LAN и Ethernet.

Термин «контроль доступа в сеть на уровне портов» означает, что аутентификация и управление пользовательскими устройствами ведется на уровне портов устройств доступа к LAN. Ресурсы сети LAN становятся доступны только после того, как устройства пользователей, подключенные к портам, проходят аутентификацию. В противном случае ресурсы недоступны.

### 39.1.1 Структура системы аутентификации протокола 802.1x

Система, использующая протокол 802.1x, обладает типичной структурой клиент/сервер. Эта структура состоит из трех объектов (см. следующий рисунок): клиентская система, аутентификатор и сервер аутентификации.

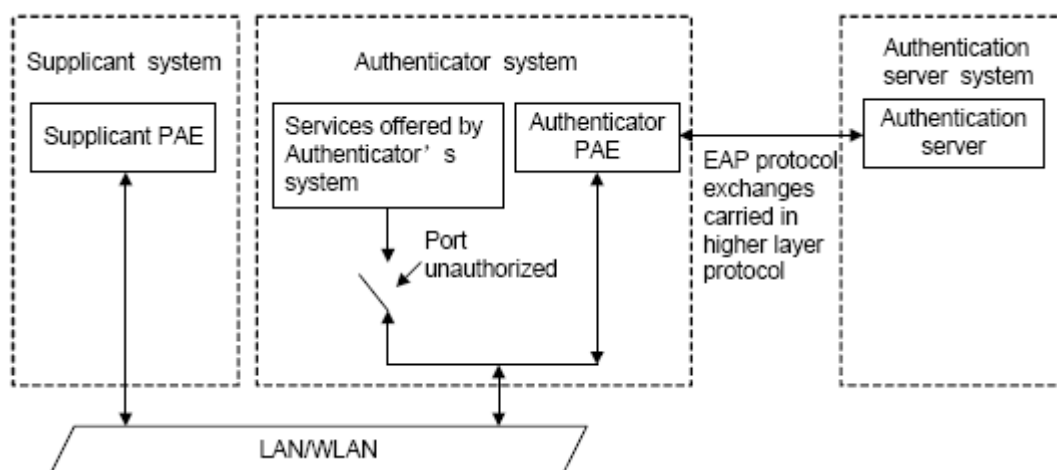

Структура системы аутентификации протокола 802.1x

- Клиентская система представляет собой объект на одном конце сегмента LAN. Она требует аутентификации от устройства контроля доступа на другом конце линии. Клиентская система — это, как правило, терминальное устройство пользователя. Аутентификация 802.1x начинается при запуске программного обеспечения клиентской системы. Клиентская система должна поддерживать EAPOL (расширяемый протокол аутентификации по сети LAN).
- Аутентификатор — это еще один объект на конце сегмента LAN, выполняющий аутентификацию подключенных клиентских систем. Аутентификатор, как правило, представляет собой сетевое устройство, которое поддерживает протокол 802.1x и предоставляет клиентским системам порты для доступа в сеть LAN. Эти порты могут быть либо физическими, либо логическими.
- Сервер аутентификации — это объект, который предоставляет аутентификаторам службу аутентификации. Сервер используется для аутентификации и авторизации пользователей, а также для учета и обычно представляет собой сервер RADIUS (служба удаленной аутентификации дозванивающихся пользователей). На нем можно хранить данные пользователей, включая имя пользователя, пароль и прочие параметры, такие как сеть VLAN и порты, к которым принадлежит пользователь.

Три вышеперечисленных объекта имеют дело со следующими ключевыми понятиями: PAE порта, управляемые порты и контроль направления.

### **39.1.1.1 PAE**

PAE (объект доступа к порту) — это объект, с помощью которого реализуется работа алгоритмов и протоколов.

- PAE клиентской системы должен отправить ответ на запрос аутентификации от аутентификатора и предоставить ему информацию аутентификации пользователя. Кроме того, он может отправлять аутентификатору запросы аутентификации и автономные запросы.
- Через сервер аутентификации PAE аутентификатора выполняет аутентификацию клиентских систем, которым требуется доступ к сети LAN, и после этого решает вопросы, связанные с результатом аутентификации управляемого порта (опознанный/неопознанный порт). Если порт опознан, пользователю разрешен доступ к сетевым ресурсам. Если порт не опознан, можно получать и отправлять только сообщения EAPOL, а доступ к сетевым ресурсам пользователю запрещен.

### **39.1.1.2 Управляемые/неуправляемые порты**

Аутентификатор предоставляет клиентским системам порты для доступа в сеть LAN. Эти порты можно разделить на два логических типа: управляемые и неуправляемые.

- Неуправляемый порт всегда находится в состоянии двунаправленного соединения и используется главным образом для передачи кадров протокола EAPOL. Таким образом, клиентские системы всегда могут отправлять и получать сообщения аутентификации.
- Управляемый порт находится в состоянии соединения и аутентифицирован для передачи служебных сообщений. Если аутентификация не пройдена, принимать сообщения от клиентских систем запрещено.
- Управляемый и неуправляемый порты представляют собой две части одного порта. Это означает, что все кадры, попадающие на порт, видны на обоих портах.

### **39.1.1.3 Контроль направления**

Пока управляемый порт не опознан, ему можно настроить как одно-, так и двунаправленное состояние соединения.

Если порт находится в состоянии двунаправленного соединения, запрещено как отправлять, так и получать любые кадры.

Если порт находится в состоянии однонаправленного соединения, получать кадры от клиентских систем запрещено, однако отправлять им кадры можно.

**Примечание.** В настоящее время коммутаторы данного типа поддерживают только однонаправленное соединение.

### 39.1.2 Механизм работы протокола 802.1x

Для обмена информацией аутентификации между клиентской системой, аутентификатором и сервером аутентификации система аутентификации IEEE 802.1x использует EAP (расширяемый протокол аутентификации).

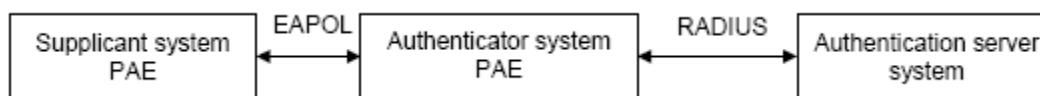

Механизм работы протокола 802.1x

- В сети LAN сообщения EAP между PAE клиентской системы и PAE аутентификатора необходимо инкапсулировать в формат EAPOL.
- Существует два способа обмена данными между аутентификатором и сервером RADIUS. Первый способ заключается в инкапсуляции сообщений EAP в формат EAPOR (EAP over RADIUS) протокола RADIUS. При другом способе сообщения EAP оканчиваются PAE аутентификатора, а для взаимодействия с сервером RADIUS при аутентификации используются сообщения, содержащие атрибуты PAP (протокол аутентификации по паролю) или CHAP (протокол аутентификации с предварительным согласованием вызова).
- Когда пользователь проходит аутентификацию, сервер аутентификации отправляет аутентификатору его данные. На основе результата аутентификации от сервера RADIUS PAE аутентификатора принимает решение о назначении порту состояния опознан/не опознан.

### 39.1.3 Инкапсуляция сообщений EAPOL

#### 39.1.3.1 Формат пакетов данных EAPOL

EAPOL — это формат инкапсуляции сообщений, определенный в протоколе 802.1x. Он используется в основном для обмена сообщениями EAP между клиентской системой и аутентификатором, благодаря чему в сети LAN возможна передача этих сообщений. Формат пакета EAPOL в сетях IEEE 802/Ethernet LAN показан на рисунке ниже. В кадрах MAC пакет EAPOL начинается с поля Тип/Размер.

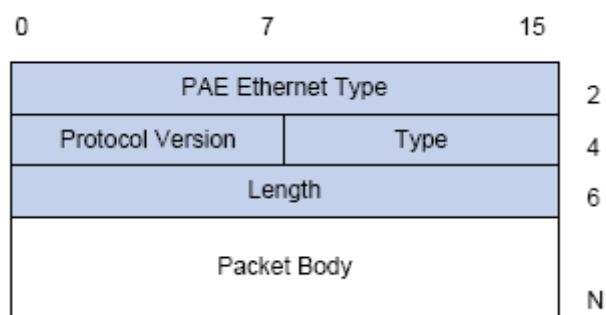

Формат пакета данных EAPOL

Тип PAE Ethernet: тип протокола, значение — 0x888E.

Версия протокола: версия протокола, поддерживаемая отправителем пакетов данных EAPOL.

Тип: тип пакетов данных EAPOL, включая:

- EAP-Packet (значение 0x00): кадр информации аутентификации, используется для переноса сообщений EAP. Кадр такого типа проходит через аутентификатор и выполняет обмен сообщениями EAP между клиентской системой и сервером аутентификации.
- EAPOL-Start (значение 0x01): кадр, который инициирует аутентификацию.
- EAPOL-Logoff (значение 0x02): кадр, который запрашивает отключение.
- EAPOL-Key (значение 0x03): кадр, содержащий ключевую информацию.
- EAPOL-Encapsulated-ASF-Alert (значение 0x04): используется для поддержки предупредительных сообщений ASF (Alert Standard Forum). Кадры такого типа используются для инкапсуляции данных сетевого управления, например оповещений любых видов от конечных устройств.

Размер: размер данных, т. е. размер «тела пакета» в байтах. Если размер равен 0, следующие поля данных отсутствуют.

Тело пакета: содержание данных, форматы которых зависят от разных типов кадра.

### 39.1.3.2 Формат пакетов данных EAP

Если в поле «Тип» пакета EAPOL стоит EAP-Packet, тело пакета находится в формате EAP (см. рис. ниже).

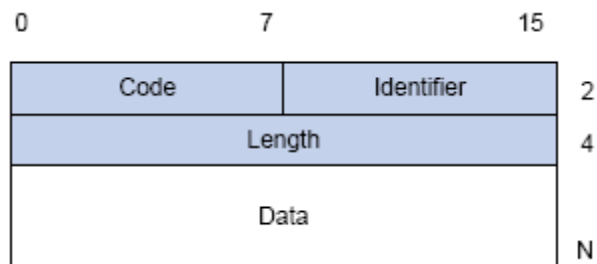

Формат пакетов данных EAP

Код: указывает тип пакета EAP. Всего существует четыре типа: запрос (1), отклик (2), успех (3), отказ (4).

- В пакетах типа «Успех» или «Отказ» отсутствует поле «Данные», а значение поля «Размер» равно 4.
- Формат поля «Данные» в пакетах типа «Запрос» и «Отклик» показан на следующем рисунке. Тип — тип аутентификации EAP. Содержание поля «Данные типа» зависит от типа. Например, если значение типа равно 1, это означает идентификатор, и выполняется запрос идентификатора другой стороны. Если тип равен 4, это означает MD5-Challenge, например протокол PPP CHAP; содержит запросы.

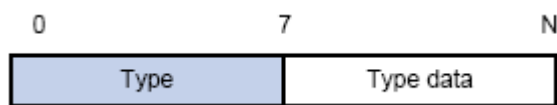

Формат поля «Данные» в пакетах типа «Запрос» и «Отклик»

Идентификатор: помогает сопоставлять запросы и отклики.

Размер: размер пакета EAP. Сюда входят поля «Код», «Идентификатор», «Размер» и «Данные» в байтах.

Данные: содержание пакета EAP, зависит от типа кода.

### 39.1.4 Инкапсуляция атрибутов EAP

Для поддержки аутентификации EAP сервер RADIUS добавляет два атрибута: EAP-сообщение и удостоверение сообщения. Посмотреть формат сообщений RADIUS можно во введении в работу протокола RADIUS в главе «Работа AAA-RADIUS-HWTACACS».

#### 39.1.4.1 EAP-сообщение

Как показано на следующем рисунке, этот атрибут используется для инкапсуляции пакета EAP; код типа 79. Строка не должна быть длиннее 253 байт. Если размер данных в пакете EAP превышает 253 байта, этот пакет разделяется на фрагменты, которые затем в порядке следования инкапсулируются в несколько EAP-сообщений.

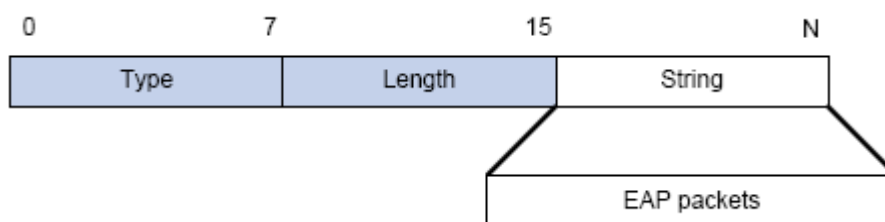

Инкапсуляция EAP-сообщения

### 39.1.4.2 Удостоверение сообщения

Как показано на следующем рисунке, этот атрибут применяется при использовании таких методов аутентификации, как EAP и CHAP, для предотвращения перехвата пакетов, запрашивающих доступ. Необходимо включать удостоверение сообщения в пакеты, содержащие EAP-сообщение. В противном случае пакеты будут сбрасываться как недействительные.

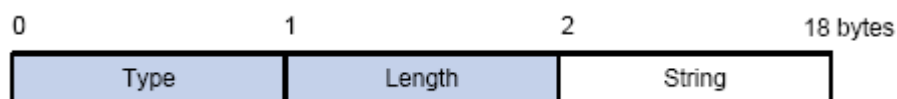

Удостоверение сообщения

### 39.1.5 Методы аутентификации 802.1x

Инициировать аутентификацию может как клиентская система, так и устройства. При обнаружении неопознанных пользователей, желающих получить доступ в сеть, устройство отправляет клиентской системе EAP-запрос/запрос идентификатора, после чего начинается аутентификация. С другой стороны, клиентская система может отправить устройству сообщение EAPOL-Start через клиентское программное обеспечение.

Для выполнения аутентификации через удаленный сервер RADIUS системы 802.1x поддерживают два метода: метод ретрансляции EAP и прерывающий метод EAP. Ниже описываются оба этих метода; процесс аутентификации инициирует клиентская система.

#### 39.1.5.1 Режим ретрансляции EAP

В соответствии со стандартом IEEE 802.1x ретрансляция EAP предназначена для переноса EAP в таких протоколах верхнего уровня, как EAP через RADIUS. Таким образом, гарантируется прибытие сообщений расширяемого протокола аутентификации на сервер аутентификации через сложные сети. Как правило, для ретрансляции EAP требуется, чтобы сервер RADIUS поддерживал атрибуты EAP: EAP-сообщение и удостоверение сообщения.

EAP представляет собой скорее распространенный фреймворк аутентификации для передачи реального протокола, чем специальный механизм аутентификации. EAP

предоставляет некоторые общие функции и позволяет использовать механизмы аутентификации, которые ожидаются при согласовании и носят название методов EAP. Преимущество EAP состоит в том, что механизм EAP является базовым и не требует настройки при появлении новых протоколов аутентификации. На следующем рисунке показан стек протокола метода аутентификации EAP.

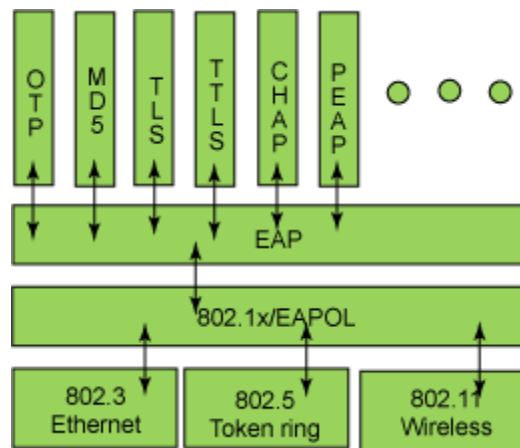

Стек протокола метода аутентификации EAP

В настоящее время разработано более 50 методов аутентификации EAP. Они отличаются механизмом аутентификации и управлением ключами. Ниже перечислены четыре самых популярных метода аутентификации EAP:

- EAP-MD5;
- EAP-TLS (безопасность транспортного уровня);
- EAP-TTLS (безопасность транспортного уровня через туннель);
- PEAP (защищенный расширяемый протокол аутентификации).

О них подробно рассказывается в следующей части руководства.

### Внимание!

- Поскольку коммутатор представляет собой устройство контроля доступа к сквозной передаче данных и не проверяет содержание конкретного метода EAP, он поддерживает все вышеперечисленные методы EAP, а также любые методы аутентификации EAP, которые могут появиться в дальнейшем.
- Какой бы метод ни применялся при ретрансляции EAP — EAP-MD5, EAP-TLS, EAP-TTLS или PEAP, методы аутентификации клиентской системы и сервера RADIUS должны совпадать.



## 1. Метод аутентификации EAP-MD5

EAP-MD5 — это открытый стандарт IETF, предоставляющий самый низкий уровень безопасности, так как хеш-функция MD5 подвержена словарным атакам.

На следующем рисунке показаны основные операции при работе метода аутентификации EAP-MD5.

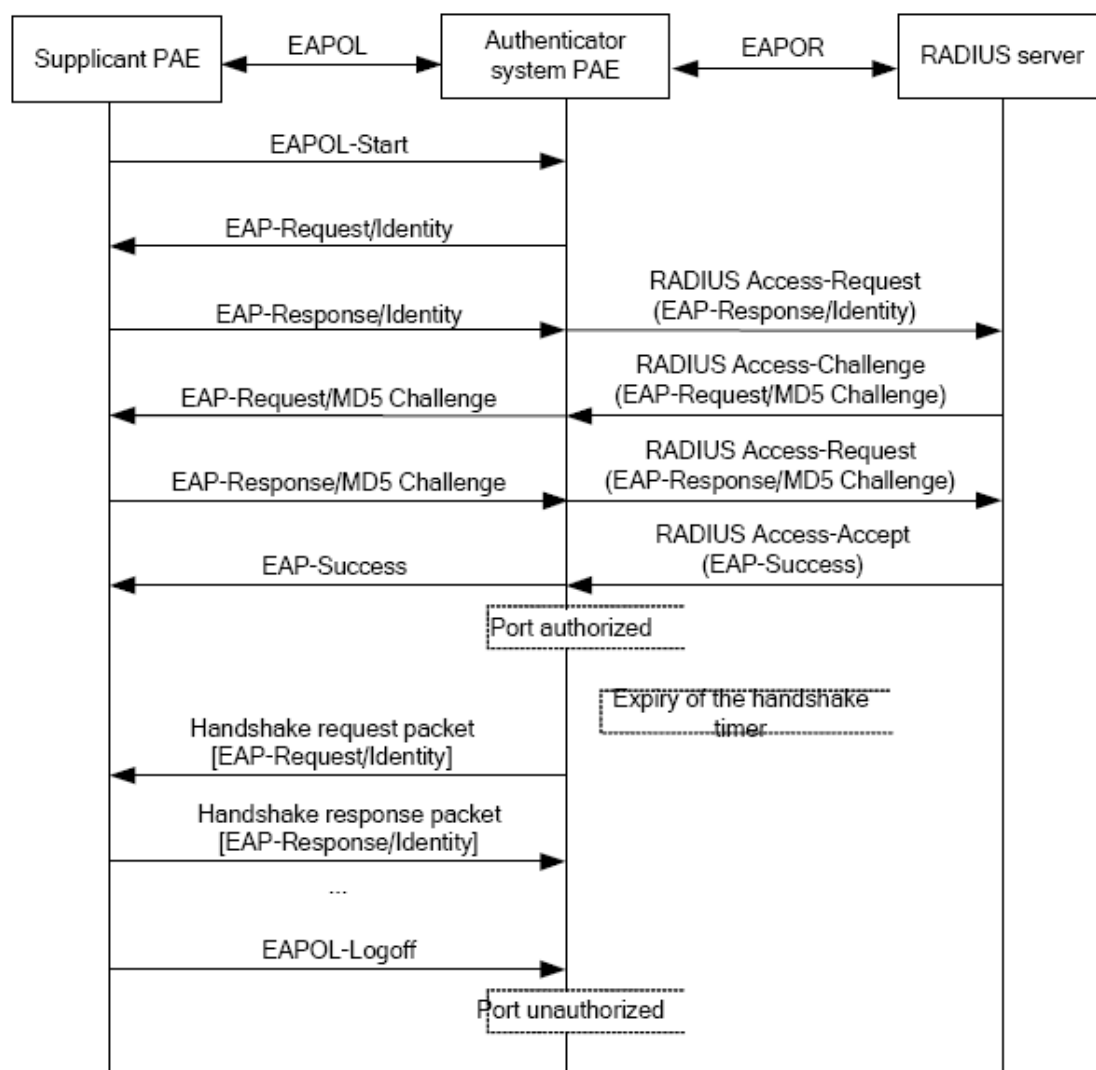

Поток аутентификации 802.1x EAP-MD5

## 2. Метод аутентификации EAP-TLS

EAP-TLS, предложенный компанией Microsoft, основан на протоколах EAP и TLS. Для того чтобы защитить аутентификацию идентификатора между клиентской системой и сервером RADIUS, он использует PKI и динамически формируемые сеансовые ключи. Как

клиентская система, так и сервер RADIUS должны обладать цифровым сертификатом, чтобы можно было выполнить взаимную аутентификацию. Это самый ранний метод аутентификации EAP, используемый в беспроводных локальных сетях. Поскольку у всех пользователей должны быть цифровые сертификаты, а это создает сложности при обслуживании, метод редко используется на практике. Однако он по-прежнему является одним из наиболее безопасных стандартов EAP и поддерживается практически всеми поставщиками беспроводного оборудования и ПО.

На следующем рисунке показаны основные операции при работе метода аутентификации EAP-TLS.

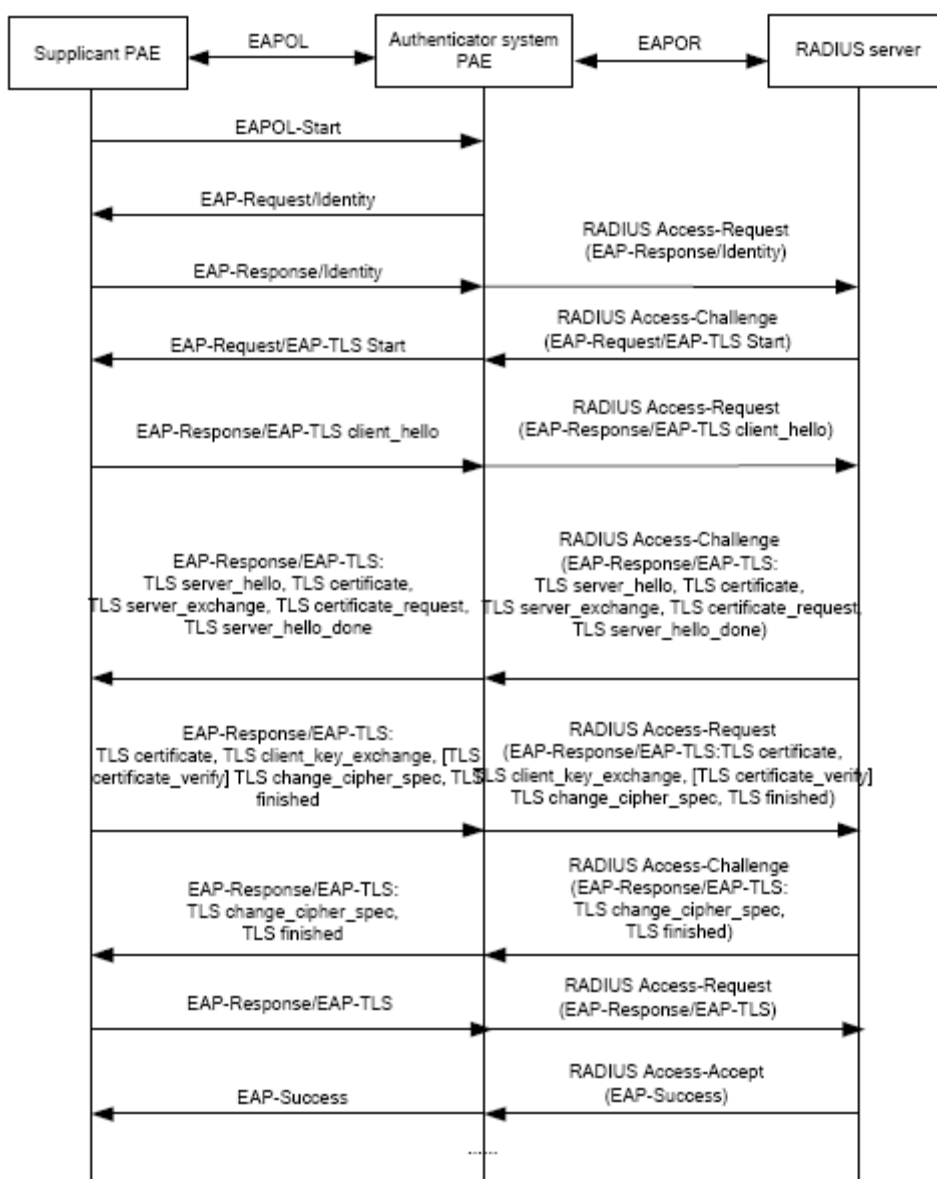

Поток аутентификации 802.1x EAP-TLS

### **3. Метод аутентификации EAP-TTLS**

EAP-TTLS разработан совместно компаниями Funk Software и Certicom. Он предоставляет почти настолько же надежную аутентификацию, как и EAP-TLS, но при этом пользователям необязательно обладать собственным цифровым сертификатом. Единственное требование состоит в том, что у сервера RADIUS должен быть цифровой сертификат. Аутентификация пользователей реализуется посредством передачи паролей по защищенному туннелю, который устанавливается с помощью сертификата сервера аутентификации. Туннели TTLS позволяют передавать запросы аутентификации любых типов, включая EAP, PAP и MS-CHAPV2.

### **4. Метод аутентификации PEAP**

EAP-PEAP разработан компаниями Cisco, Microsoft и RAS Security в качестве открытого стандарта, рекомендуемого к использованию. Он применяется давно и обеспечивает высокий уровень безопасности. Устройство протокола и схема защиты имеют много общего с методом EAP-TTLS: используется сертификат сервера PKI для установки защищенного туннеля TLS и, таким образом, обеспечивается безопасность при аутентификации пользователей.

На следующем рисунке показаны основные операции при работе метода аутентификации PEAP.

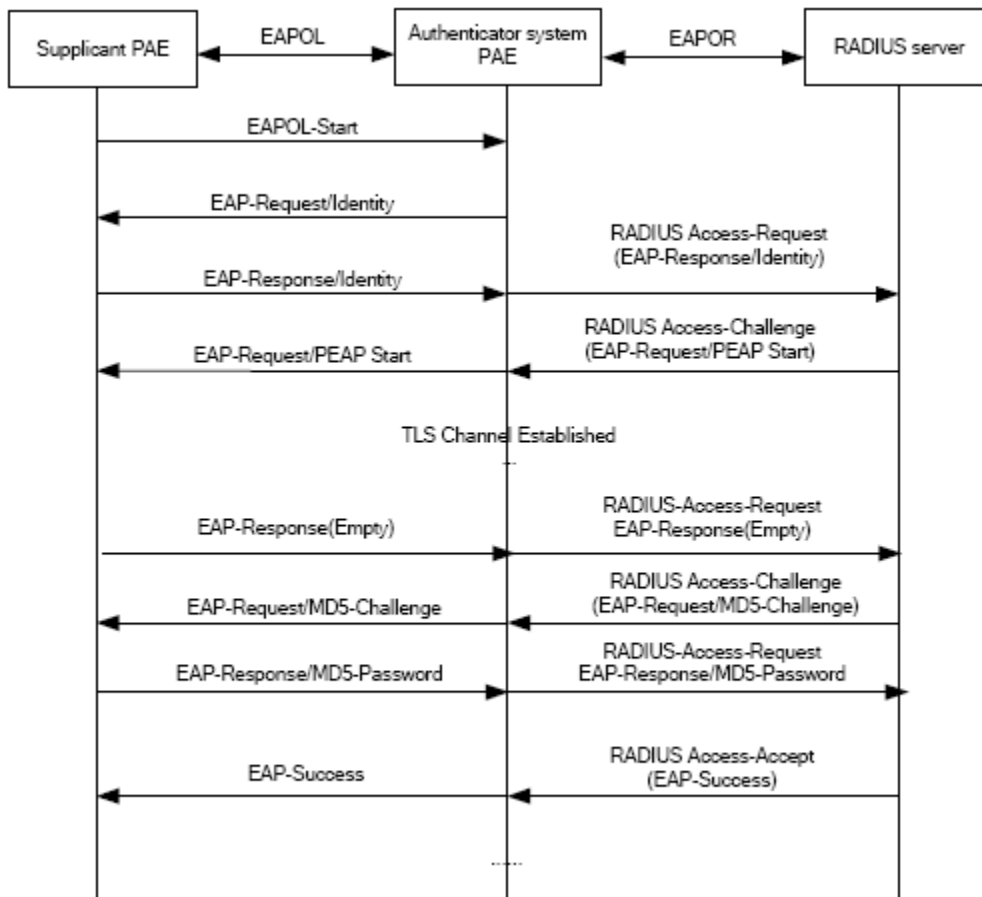

Поток аутентификации 802.1x PEAP

### 39.1.5.2 Прерывающий режим EAP

В данном режиме сообщения EAP прерываются на устройстве контроля доступа и преобразуются в сообщения RADIUS. Это позволяет реализовать аутентификацию, авторизацию и учет. На следующем рисунке показаны основные операции.

В прерывающем режиме EAP устройство контроля доступа и сервер RADIUS могут использовать методы аутентификации PAP или CHAP. На следующем рисунке показаны основные операции при работе метода аутентификации CHAP.

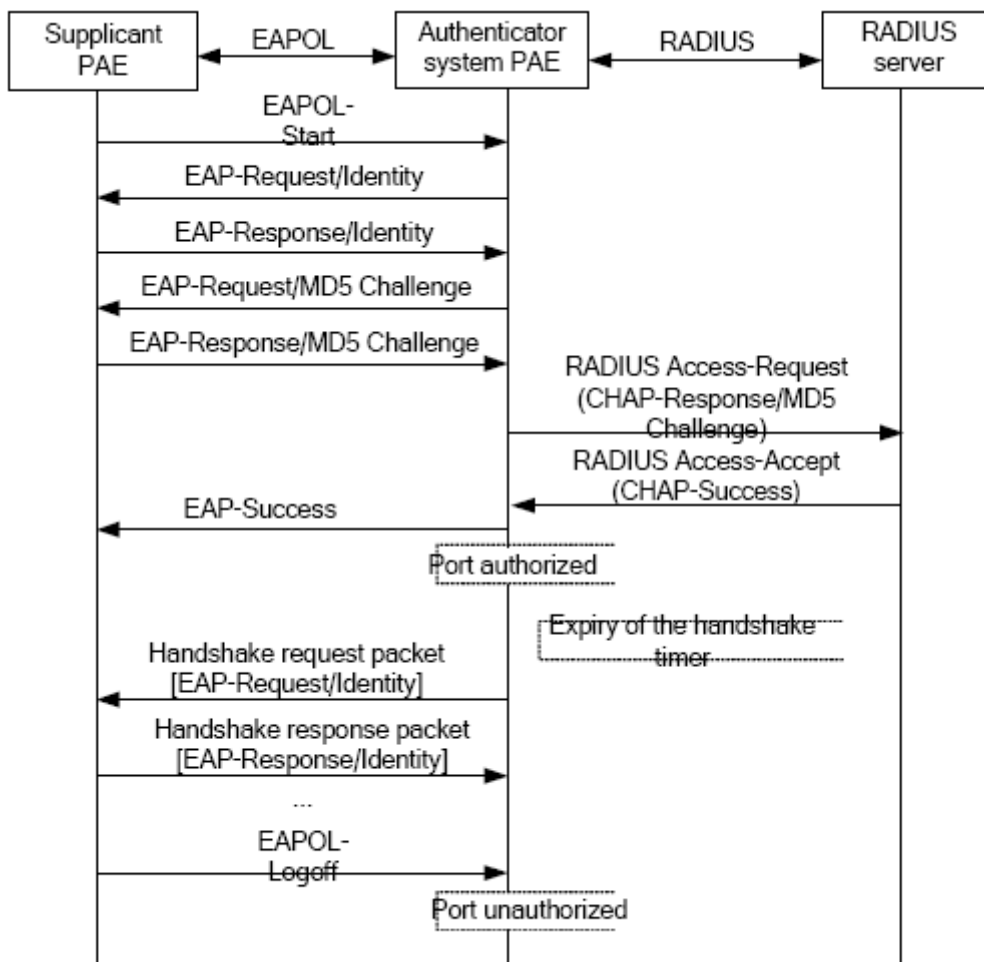

Поток аутентификации 802.1x прерывающего режима EAP

### 39.1.6 Расширение и оптимизация протокола 802.1x

Устройства не только поддерживают указанные протоколом методы аутентификации на уровне портов, но также расширяют и оптимизируют их при применении режима ретрансляции EAP и прерывающего режима EAP 802.1x.

- Поддержка некоторых приложений, в связи с которыми у одного физического порта может быть несколько пользователей.
- Существует три метода контроля доступа (аутентификации пользователей): на уровне портов, на уровне MAC-адресов и на уровне пользователей (IP-адрес + MAC-адрес + порт).
- При использовании метода на уровне портов все пользователи получают доступ к сетевым ресурсам сразу после того, как первый пользователь порта проходит аутентификацию. Аутентификация остальных пользователей не проводится.

Однако после выхода первого пользователя из сети остальные пользователи теряют доступ к ней.

- При использовании метода на уровне MAC-адресов все пользователи, запрашивающие доступ, должны пройти аутентификацию. Доступ к сети получают только те, аутентификация которых прошла успешно. Если один пользователь выходит из сети, на остальных это никак не влияет.
- При использовании метода на уровне пользователей (IP-адрес + MAC-адрес + порт) еще до аутентификации всем пользователям доступны ограниченные ресурсы. В данном методе существует два типа контроля: стандартный и расширенный. Стандартный контроль на уровне пользователей не ограничивает доступ к ресурсам. Это означает, что до выполнения аутентификации ограниченные ресурсы доступны всем пользователям порта. Расширенный контроль на уровне пользователей запрещает доступ к ограниченным ресурсам. Это означает, что до выполнения аутентификации ограниченные ресурсы доступны только некоторым пользователям порта. После выполнения аутентификации эти пользователи получают доступ ко всем ресурсам.

**Внимание!** Когда используются частные клиентские системы, рекомендуется применять расширенный контроль на уровне пользователей, поскольку это позволяет эффективно предотвращать ARP Cheat.

Максимальное число пользователей, прошедших аутентификацию, равно 4000. Однако предпочтительно, чтобы количество пользователей не превышало 2000.

### 39.1.7 Функции распределения сетей VLAN

#### 39.1.7.1 Auto VLAN

Функция Auto VLAN позволяет серверу RADIUS на основе данных о пользователе и пользовательском устройстве доступа изменять сеть VLAN, к которой принадлежит порт доступа. Когда пользователь 802.1x проходит аутентификацию на сервере, сервер RADIUS отправляет устройству информацию авторизации. Если на сервере RADIUS включена функция назначения VLAN, то в сообщения «Доступ разрешен» необходимо включить следующие атрибуты:

- Tunnel-Type = VLAN (13);
- Tunnel-Medium-Type = 802 (6);
- Tunnel-Private-Group-ID = VLANID.

VLANID здесь означает VID сети VLAN; значение находится в диапазоне от 1 до 4094. Например, если Tunnel-Private-Group-ID = 30, то это сеть VLAN 30.

Когда коммутатор получает информацию о назначенной сети VLAN, текущий порт доступа покидает VLAN, заданную пользователем, и присоединяется к Auto VLAN.

Auto VLAN не изменяет конфигурацию порта и не влияет на нее. Однако, Auto VLAN обладает более высоким приоритетом, чем VLAN, заданная пользователем. Это означает, что после завершения аутентификации начинает действовать именно Auto VLAN, в то время как VLAN, заданная пользователем, не работает, пока пользователь не выйдет из сети.

**Примечание.** В настоящее время Auto VLAN можно использовать только в режиме контроля доступа на уровне портов и только на портах с типом канала Access.

### **39.1.7.2. Guest VLAN**

Функция Guest VLAN применяется для предоставления пользователям, не прошедшим аутентификацию, доступа к некоторым конкретным ресурсам.

До выполнения проверки подлинности 802.1x порт аутентификации пользователей принадлежит к сети VLAN по умолчанию (Guest VLAN) и обладает правом доступа к ресурсам этой VLAN без аутентификации. Однако ресурсы других сетей недоступны. После аутентификации порт покидает Guest VLAN, а пользователь получает доступ к ресурсам других сетей.

Находясь в сети Guest VLAN, пользователи могут работать с ПО клиентской системы 802.1x, а также обновлять это ПО или некоторые другие приложения, например антивирусное ПО или исправления операционной системы. Если в течение определенного промежутка времени из-за отсутствия клиентов или слишком низкой версии клиентской системы никто не проходит аутентификацию, устройство доступа добавляет порт в сеть Guest VLAN.

При условии, что функция 802.1x включена, а сеть Guest VLAN правильно настроена, порт добавляется в Guest VLAN таким же образом, как в Auto VLAN, если ответ от клиента не получен, а количество отправленных устройством сообщений, инициирующих аутентификацию, превышает верхний предел (EAP-запрос/запрос идентификации).

- Сервер аутентификации назначает Auto VLAN, после чего порт покидает Guest VLAN и присоединяется к назначенной Auto VLAN. После выхода пользователя из сети порт снова назначается указанной Guest VLAN.
- Сервер аутентификации назначает Auto VLAN, после чего порт покидает Guest VLAN и присоединяется к указанной VLAN. После выхода пользователя из сети порт снова назначается указанной Guest VLAN.

## 39.2 Список задач по настройке 802.1x

1. Включить функцию IEEE 802.1x.
2. Получить доступ к настройкам параметров блока управления:
  - 1) Настроить на порте метод управления доступом: на уровне MAC-адресов или на уровне портов.
  - 2) Настроить расширенную функцию 802.1x.
3. Настроить параметры пользовательских устройств доступа (необязательно).

### 39.2.1 Включить функцию 802.1x

Команда	Описание
<b>Режим общих настроек</b>	
dot1x enable no dot1x enable	Включает на коммутаторе и портах функцию 802.1x. Команда, начинающаяся со слова «no», отключает эту функцию.
dot1x privateclient enable no dot1x privateclient enable	Включает функцию принудительного использования клиентским ПО формата сообщений аутентификации 802.1x. Команда, начинающаяся со слова «no», отключает эту функцию.
dot1x user free-resource <prefix> <mask> no dot1x user free-resource	Задаёт ограниченные сетевые ресурсы, которые могут быть доступны пользователям dot1x до аутентификации. Команда, начинающаяся со слова «no», удаляет ресурсы.
dot1x unicast enable no dot1x unicast enable	Включает на коммутаторе функцию одноадресной сквозной передачи данных 802.1x. Команда, начинающаяся со слова «no», отключает эту функцию.



## 39.2.2 Настройка параметров блока управления

### 1) Настройка метода доступа к порту

Команда	Описание
<b>Режим настроек порта</b>	
<code>dot1x port-method {macbased   portbased   userbased {standard   advanced}}</code> <code>no dot1x port-method</code>	Задает на порте метод управления доступом. Команда, начинающаяся со слова «no», восстанавливает управление доступом на уровне MAC-адресов.
<code>dot1x max-user macbased &lt;number&gt;</code> <code>no dot1x max-user macbased</code>	Задает максимальное количество пользователей, которым разрешен доступ к указанному порту. Команда, начинающаяся со слова «no», восстанавливает настройки по умолчанию (доступ разрешен одному пользователю).
<code>dot1x max-user userbased &lt;number&gt;</code> <code>no dot1x max-user userbased</code>	Задает указанному порту сеть Guest VLAN. Команда, начинающаяся со слова «no», удаляет заданную сеть.
<code>dot1x guest-vlan &lt;vlanID&gt;</code> <code>no dot1x guest-vlan</code>	Включает на коммутаторе функцию одноадресной сквозной передачи данных 802.1x. Команда, начинающаяся со слова «no», отключает эту функцию.
<code>dot1x portbased mode single-mode</code> <code>no dot1x portbased mode single-mode</code>	Устанавливает одномодовый режим на основе режима аутентификации на уровне портов. Команда, начинающаяся со слова «no», отключает эту функцию.

## 2) Настроить расширенную функцию 802.1x

Команда	Описание
<b>Режим общих настроек</b>	
dot1x macfilter enable no dot1x macfilter enable	Включает на коммутаторе функцию фильтрации адресов 802.1x. Команда, начинающаяся со слова «no», отключает эту функцию.
dot1x macbased port-down-flush no dot1x macbased port-down-flush	Используется для удаления пользователя, прошедшего сертификацию на порте, когда, согласно MAC-адресу, сертификация dot1x не работает. Команда, начинающаяся со слова «no», не выполняет операцию.
dot1x accept-mac <mac-address> [interface <interface-name> ] no dot1x accept-mac <mac-address> [interface <interface-name> ]	Добавляет запись в таблицу фильтрации адресов 802.1x. Команда, начинающаяся со слова «no», удаляет записи из таблицы.
dot1x eapor enable no dot1x eapor enable	Включает на коммутаторе функцию аутентификации с помощью метода ретрансляции EAP. Команда, начинающаяся со слова «no», устанавливает локальную аутентификацию EAP.

### 3. Настроить параметры клиента

Команда	Описание
<b>Режим общих настроек</b>	
dot1x max-req <count> no dot1x max-req	Задает число запросов EAP / кадров MD5, посылаемых перед тем, как коммутатор повторно иницирует аутентификацию при неполучении ответа от клиента. Команда, начинающаяся со слова «no», восстанавливает настройки по умолчанию.
dot1x re-authentication no dot1x re-authentication	Включает периодическую аутентификацию клиента. Команда, начинающаяся со слова «no», отключает эту функцию.
dot1x timeout quiet-period <seconds> no dot1x timeout quiet-period	Задает время бездействия порта при сбое аутентификации. Команда, начинающаяся со слова «no», восстанавливает значение по умолчанию.
dot1x timeout re-authperiod <seconds> no dot1x timeout re-authperiod	Задает интервал времени, по истечении которого выполняется повторная аутентификация клиента. Команда, начинающаяся со слова «no», восстанавливает настройки по умолчанию.
dot1x timeout tx-period <seconds> no dot1x timeout tx-period	Задает интервал времени, по истечении которого клиент повторно отправляет запрос/кадр идентификатора EAP. Команда, начинающаяся со слова «no», восстанавливает настройки по умолчанию.
dot1x re-authenticate [interface <interface-name> ]	Включает на всех портах или на указанном порте повторную аутентификацию IEEE 802.1x (тайм-аут ожидания не требуется).

## 39.3 Примеры использования 802.1x

### 39.3.1 Примеры использования Guest VLAN

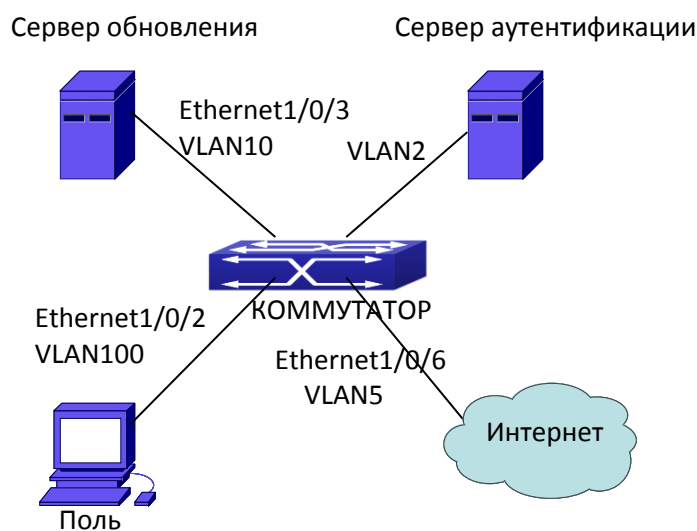

Топология сети Guest VLAN

**Примечание.** На всех рисунках в данном разделе E2 означает Ethernet 1/0/2, E3 — Ethernet 1/0/3, а E6 — Ethernet 1/0/6.

Как показано на рисунке ниже, коммутатор получает доступ в сеть с помощью аутентификации 802.1x, используя в качестве сервера аутентификации сервер RADIUS. Ethernet1/0/2, порт, через который пользователь получает доступ к коммутатору, принадлежит сети VLAN100. Сервер аутентификации находится в сети VLAN2. Сервер обновления, находящийся в сети VLAN10, используется пользователями для загрузки и обновления ПО клиентской системы. Ethernet1/6 — порт, через который коммутатор получает доступ в сеть VLAN5.

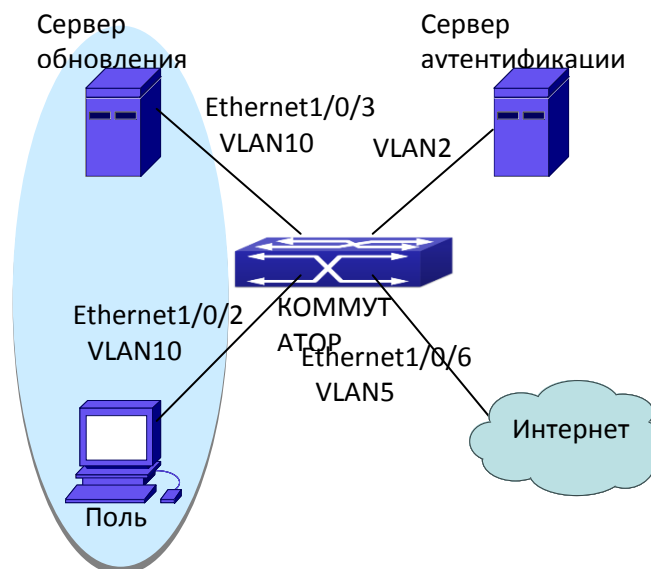

Пользователь присоединяется к сети Guest VLAN

Как показано на рисунке выше, на порте коммутатора Ethernet1/0/2 включена функция 802.1x, а сеть VLAN10 задана в качестве Guest VLAN порта. Прежде чем пользователь проходит аутентификацию или в случае, если ему не удастся ее пройти, порт Ethernet1/0/2 добавляется в сеть VLAN10, чтобы предоставить пользователю доступ к серверу обновления.

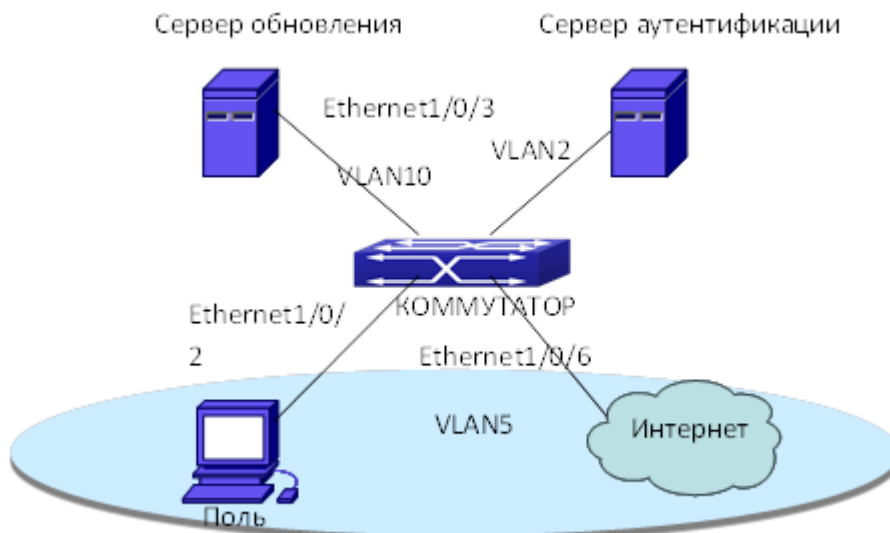

Пользователь в сети, VLAN отключена

Как показано на рисунке выше, когда пользователь после успешной аутентификации входит в сеть, сервер аутентификации назначает VLAN5. Таким образом, как пользователь, так и порт Ethernet1/0/6 оказываются в сети VLAN5, а пользователь получает доступ в Интернет.

Ниже приведены этапы настройки:

```
# Configure RADIUS server.
Switch(config)#radius-server authentication host 10.1.1.3
Switch(config)#radius-server accounting host 10.1.1.3
Switch(config)#radius-server key test
Switch(config)#aaa enable
Switch(config)#aaa-accounting enable

# Create VLAN100.
Switch(config)#vlan 100

# Enable the global 802.1x function
Switch(config)#dot1x enable

# Enable the 802.1x function on port Ethernet1/0/2
Switch(config)#interface ethernet1/0/2
Switch(Config-If-Ethernet1/0/2)#dot1x enable

# Set the link type of the port as access mode.
Switch(Config-If-Ethernet1/0/2)#switch-port mode access

# Set the access control mode on the port as portbased.
Switch(Config-If-Ethernet1/0/2)#dot1x port-method portbased

# Set the port's Guest VLAN as 100.
Switch(Config-If-Ethernet1/0/2)#dot1x guest-vlan 100
Switch(Config-If-Ethernet1/0/2)#exit
```

Пользователи могут проверить конфигурацию сети Guest VLAN с помощью команд «show running-config» или «show interface ethernet1/0/2». Если в сети нет пользователей, отсутствуют пользователи, не прошедшие аутентификацию, или никому из пользователей не удастся успешно выйти из сети, а количество сообщений, инициирующих аутентификацию (запрос EAP / запрос идентификации), превышает заданный верхний предел, пользователи могут проверить, работает ли настроенная на порте Guest VLAN, с помощью команды «show vlan id 100».

### 39.3.2 Пример использования IPv4 RADIUS

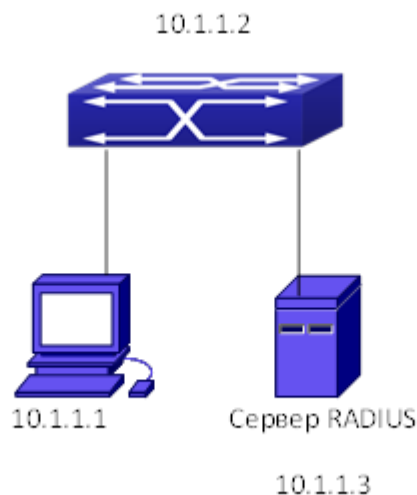

Пример топологии IEEE 802.1x

ПК подключен к порту 1/0/2 коммутатора. На порте 1/0/2 включена аутентификация IEEE 802.1x. По умолчанию выбран режим аутентификации на уровне MAC-адресов. IP-адрес коммутатора 10.1.1.2. Все порты, кроме 1/0/2, используются для связи с сервером аутентификации RADIUS, IP-адрес которого 10.1.1.3. Для аутентификации по умолчанию используется порт 1812, а для учета — 1813. Для выполнения аутентификации IEEE 802.1x на ПК установлено клиентское ПО.

Ниже приведены этапы настройки:

```
Switch(config)#interface vlan 1
Switch(Config-if-vlan1)#ip address 10.1.1.2 255.255.255.0
Switch(Config-if-vlan1)#exit
Switch(config)#radius-server authentication host 10.1.1.3
Switch(config)#radius-server accounting host 10.1.1.3
Switch(config)#radius-server key test
Switch(config)#aaa enable
Switch(config)#aaa-accounting enable
Switch(config)#dot1x enable
Switch(config)#interface ethernet 1/0/2
Switch(Config-Ethernet1/0/2)#dot1x enable
Switch(Config-Ethernet1/0/2)#exit
```

### 39.3.3 Пример использования IPv6 RADIUS

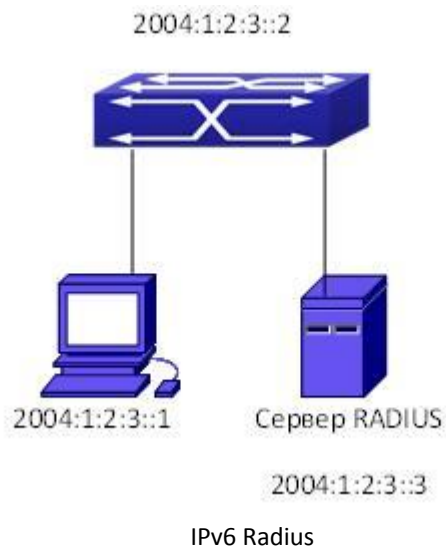

Подключите компьютер к интерфейсу 1/0/2 коммутатора и на интерфейсе 1/2 включите IEEE 802.1x. Используйте аутентификацию на уровне MAC-адресов. Задайте коммутатору IP-адрес 2004:1:2:3::2 и подключите любой его интерфейс, кроме 1/0/2, к серверу аутентификации RADIUS. Задайте серверу RADIUS IP-адрес 2004:1:2:3::3. Для аутентификации и учета используйте порты по умолчанию 1812 и 1813 соответственно. Для выполнения аутентификации IEEE 802.1x установите на компьютер клиентское ПО.

Ниже приведены этапы настройки:

```
Switch(config)#interface vlan 1
Switch(Config-if-vlan1)#ipv6 address 2004:1:2:3::2/64
Switch(Config-if-vlan1)#exit
Switch(config)#radius-server authentication host
2004:1:2:3::3
Switch(config)#radius-server accounting host 2004:1:2:3::3
Switch(config)#radius-server key test
Switch(config)#aaa enable
Switch(config)#aaa-accounting enable
Switch(config)#dot1x enable
Switch(config)#interface ethernet 1/0/2
Switch(Config-If-Ethernet1/0/2)#dot1x enable
Switch(Config-If-Ethernet1/0/2)#exit
```



## 39.4 Устранение неисправностей протокола 802.1x

Может возникнуть ситуация, при которой настройка 802.1x на портах выполнена и для аутентификации 802.1x задан режим auto (автоматически), но коммутатор не выполняет аутентификацию, после того как пользователь запускает клиентское ПО 802.1x. Ниже приведены возможные причины этого и предложены решения:

- Если на порте не удается включить 802.1x, следует убедиться, что отсутствует привязка к MAC-адресу и не используется агрегация портов. Для того чтобы включить аутентификацию 802.1x, необходимо отключить эти функции.
- Если коммутатор настроен правильно, но все равно не может выполнить аутентификацию, необходимо проверить соединение между коммутатором и сервером RADIUS, а также между коммутатором и клиентом 802.1x. Кроме того, следует проверить настройки порта и VLAN.
- Для поиска возможных причин используйте журнал регистрации событий сервера RADIUS. В этот журнал записываются не только безуспешные попытки входа в систему, но и их причины. Если из записей журнала следует, что пароль аутентификации неверен, необходимо изменить ключевой параметр сервера RADIUS. Если аутентификатора не существует, необходимо добавить его в сервер RADIUS. Если не существует пользователя с таким именем и паролем, необходимо проверить имя пользователя и пароль и ввести их еще раз.

## 40 НАСТРОЙКА ПРОТОКОЛА MRPP

### 40.1 Введение в протокол MRPP

MRPP (многоуровневый протокол защиты кольцевых сетей) — это протокол канального уровня, применяемый для защиты колец Ethernet. Он позволяет избежать широковещательных штормов, вызываемых петлями в кольце Ethernet, и восстанавливать соединение между узлами в кольцевой сети при разрыве связи в кольце Ethernet. MRPP представляет собой расширение протокола EAPS (протокол автоматического переключения на резерв канала Ethernet).

По функциональности MRPP похож на протокол STP. Ниже перечислены особенности MRPP:

- <1> MRPP используется в топологии Ethernet типа «кольцо»;
- <2> быстрая сходимость — меньше 1 с. В идеале может достигать 100–50 мс.

#### 40.1.1 Концепция



Схема протокола MRPP

#### 1. Управляющая сеть VLAN

Управляющая сеть VLAN представляет собой виртуальную сеть, которая используется только для идентификации пакетов протокола MRPP, передаваемых по линии связи. Для того чтобы избежать путаницы, идентификаторы управляющей VLAN и других сетей VLAN должны различаться. Идентификаторы VLAN в разных MRPP-кольцах должны быть разными.

#### 2. Кольцо Ethernet (MRPP-кольцо)

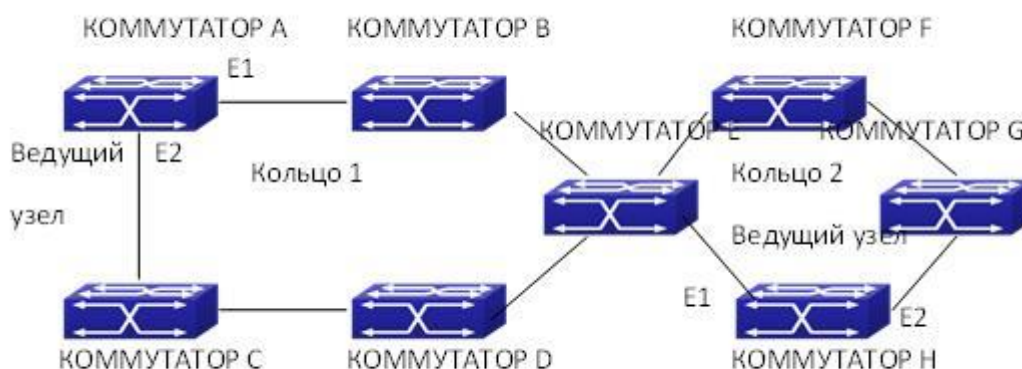
Топология Ethernet типа «кольцо».

У MRPP-колец существует два состояния:

Состояние работоспособности: отсутствуют разрывы физических линий связи в кольцевой сети.

Состояние разрыва: в кольцевой сети имеется разрыв одной или нескольких физических линий связи.

### **3. Узлы**

Все коммутаторы носят те же названия, что и узлы Ethernet. Существует несколько типов узлов.

Первичный узел: имеется в каждом кольце; это основной узел, осуществляющий обнаружение и обеспечивающий безопасность.

Транспортный узел: в каждом кольце все узлы, кроме первичного, являются транспортными.

Роли узлов определяются пользовательскими настройками. Как показано на рис. 1 1, Коммутатор А — первичный узел Кольца 1. Коммутатор В, Коммутатор С; Коммутатор D и Коммутатор Е — транспортные узлы Кольца 1.

### **4. Основной и дополнительный порты**

Как у первичного, так и у транспортного узла есть два порта (основной и дополнительный), которые подключаются к Ethernet независимо друг от друга. Роли портов определяются пользовательскими настройками.

Основной и дополнительный порты первичного узла.

Основной порт первичного узла используется для отправки пакетов, содержащих запрос о работоспособности кольца (hello). Дополнительный порт используется для приема пакетов Hello, идущих от первичного узла. Если Ethernet находится в состоянии работоспособности, дополнительный порт первичного узла блокирует все пакеты, кроме MRPP-пакетов. Если Ethernet находится в состоянии разрыва, с дополнительного порта первичного узла снимается блокировка, и он перенаправляет пакеты данных.

Основной и дополнительный порты транспортных узлов работают одинаково.

Роли портов определяются пользовательскими настройками. Из рис. 1 1 видно, что E1 — основной порт Коммутатора А, а E2 — дополнительный.

### **5. Таймер**

При отправке и получении первичным узлом MRPP-пакета используются два таймера: Hello-таймер и Fail-таймер.

Hello-таймер задает период между отправкой основным портом первичного узла пакетов, содержащих запрос о работоспособности.

Fail-таймер задает дополнительное время, в течение которого дополнительный порт

первичного узла получает пакеты, содержащие запрос о работоспособности. Значение Fail-таймера должно быть равно тройному значению Hello-таймера или превышать его.

#### 40.1.2 Типы пакетов протокола MRPP

Тип пакета	Описание
Пакет Hello (пакет, содержащий запрос о работоспособности) Hello	Основной порт первичного узла вызывается для обнаружения кольца. Если дополнительный порт первичного узла получает пакет Hello в течение заданного дополнительного времени, кольцо находится в нормальном состоянии.
LINK-DOWN (пакет события «Разрыв связи»)	При обнаружении на порте разрыва связи транспортный узел немедленно отправляет первичному узлу пакет LINK-DOWN и сообщает ему об отказе кольца.
Пакет LINK-DOWN-FLUSH_FDB	После обнаружения отказа кольца или получения пакета LINK-DOWN первичный узел снимает блокировку с дополнительного порта и использует два порта для отправки пакета, который сообщает транспортным узлам о необходимости обновления MAC-адресов.
Пакет LINK-UP-FLUSH_FDB	После того как первичный узел обнаруживает, что отказавший участок кольца вернулся в рабочее состояние, и получает пакет от основного порта, он сообщает транспортным узлам о необходимости обновления MAC-адресов.

#### 40.1.3 Работа протокола MRPP

##### 1. Сигнализация о разрыве связи

Когда транспортный узел обнаруживает, что порт MRPP-кольца, которому он принадлежит, не работает, то немедленно отправляет первичному узлу пакет LINK-DOWN. Получив этот пакет, первичный узел немедленно снимает блокировку с дополнительного порта и отправляет всем транспортным узлам пакет LINK-DOWN-FLUSH\_FDB, который сообщает о необходимости обновить таблицу MAC-адресов.

## 2. Система опроса

Основной порт первичного узла рассылает соседям пакет Hello в соответствии с настройками Hello-таймера.

Если кольцо находится в рабочем состоянии, дополнительный порт первичного узла получает пакет Hello и остается заблокированным.

Если кольцо находится в состоянии разрыва, дополнительный порт первичного узла не принимает пакеты Hello в течение дополнительного времени. Первичный узел снимает блокировку с дополнительного порта и отправляет всем транспортным узлам пакет LINK-DOWN-FLUSH\_FDB, который сообщает о необходимости обновить таблицу MAC-адресов.

## 3. Восстановление кольца

Если после обнаружения первичным узлом отказа кольца дополнительный порт получает от него пакет Hello, значит, кольцо восстановлено. Одновременно первичный узел блокирует дополнительный порт и рассылает соседям пакет LINK-UP-FLUSH\_FDB.

После того как порт MRPP-кольца сообщает транспортным узлам о смене состояния связи на UP, первичный узел спустя какое-то время обнаруживает, что кольцо восстановлено. В обычных сетях VLAN возможно формирование временной петли и появление широковещательного шторма. Чтобы избежать возникновения временной петли, транспортный узел обнаруживает ее и присоединяет к порту кольцевой сети для смены состояния связи на UP, после чего порт немедленно блокируется (пропускаются только пакеты управляющей сети VLAN). Блокировка снимается только после того, как от первичного узла приходит пакет LINK-UP-FLUSH\_FDB.

### 40.2 Список задач по настройке MRPP

- 1) Глобально включить MRPP.
- 2) Настроить MRPP-кольцо.
- 3) Задать время запроса MRPP.
- 4) Настроить режим совместимости.
- 5) Вывести на экран и отладить данные MRPP.

#### 40.2.1 Глобально включить MRPP

Команда	Описание
<b>Режим общих настроек</b>	
mrpp enable no mrpp enable	Глобально включает и отключает MRPP.

#### 40.2.2 Настроить MRPP-кольцо

Команда	Описание
<b>Режим общих настроек</b>	
mrpp ring <ring-id> no mrpp ring <ring-id>	Создает MRPP-кольцо. Команда, начинающаяся со слова «no», удаляет кольцо и его настройки.
<b>Режим MRPP-кольца</b>	
control-vlan <vid> no control-vlan	Задает идентификатор управляющей сети VLAN. Команда, начинающаяся со слова «no», удаляет идентификатор.
node-mode {master   transit}	Задает тип узла MRPP-кольца (первичный или транспортный).
hello-timer <timer> no hello-timer	Задает период между отправкой первичным узлом MRPP-кольца пакетов Hello. Команда, начинающаяся со слова «no», восстанавливает значение по умолчанию.
fail-timer <timer> no fail-timer	Задает дополнительное время, в течение которого первичный узел MRPP-кольца отправляет пакеты Hello. Команда, начинающаяся со слова «no», восстанавливает значение по умолчанию.

Команда	Описание
<b>Режим конфигурирования порта</b>	
mrpp ring <ring-id> primary-port {cos <cos> } no mrpp ring <ring-id> primary-port	Указывает основной порт MRPP-кольца и значение COS в заголовках пакетов, отправляемых портом.
mrpp ring <ring-id> secondary-port {cos <cos> } no mrpp ring <ring-id> secondary-port	Указывает дополнительный порт MRPP-кольца и значение COS в заголовках пакетов, отправляемых портом.

#### 40.2.3 Задать время запроса MRPP

Команда	Описание
<b>Режим общих настроек</b>	
mrpp poll-time <20-2000>	Задаёт интервал между запросами MRPP.

#### 40.2.4 Настроить режим совместимости

Команда	Описание
<b>Режим общих настроек</b>	
mrpp errp compatible no mrpp errp compatible	Включает режим совместимости с протоколом ERRP. Команда, начинающаяся со слова «no», выключает режим совместимости.
mrpp eaps compatible no mrpp eaps compatible	Включает режим совместимости с протоколом EAPS. Команда, начинающаяся со слова «no», выключает режим совместимости.
errp domain <domain-id> no errp domain <domain-id>	Создаёт домен ERRP. Команда, начинающаяся со слова «no», удаляет домен.

#### 40.2.5 Вывести на экран и отладить данные MRPP

Команда	Описание
<b>Режим общих настроек</b>	
debug mrpp no debug mrpp	Выводит на экран данные об отладке модуля MRPP. Команда, начинающаяся со слова «no», отключает вывод данных.
show mrpp {<ring-id>}	Выводит на экран данные о настройках MRPP-кольца.
show mrpp statistics {<ring-id>}	Выводит на экран статистические данные о принятых MRPP-кольцом пакетах данных.
clear mrpp statistics {<ring-id>}	Удаляет статистические данные о принятых MRPP-кольцом пакетах данных.

#### 40.3 Типичный сценарий применения протокола MRPP

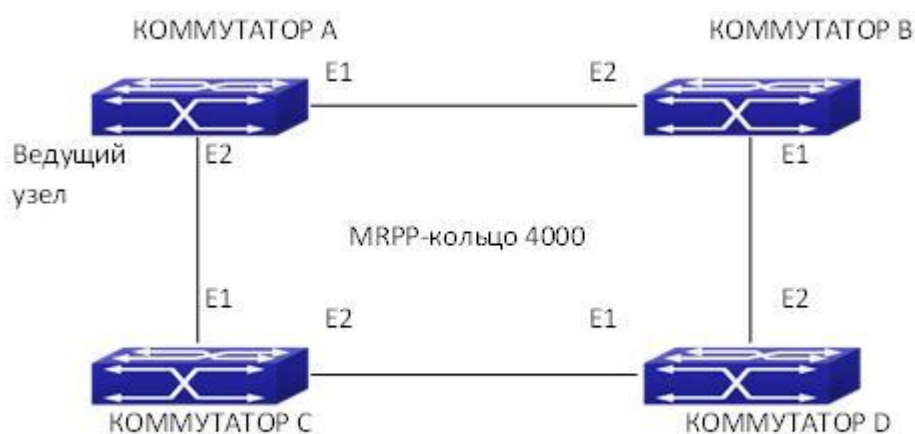

Типичный сценарий настройки протокола MRPP

Топология, показанная на рисунке выше, часто применяется при использовании протокола MRPP. Мультикоммутатор представляет собой одно MRPP-кольцо, все



коммутаторы в котором настроены как MRPP-кольцо 4000.

В приведенной выше конфигурации первичным узлом MRPP-кольца 4000 является КОММУТАТОР А. E1/0/1 — основной порт этого коммутатора, E1/0/2 — дополнительный. Все остальные коммутаторы представляют собой транспортные узлы MRPP-кольца. Основной и дополнительный порты на них настраиваются отдельно.

Чтобы избежать возникновения временной петли, при активации нескольких MRPP-колец основного MRPP-кольца необходимо временно отключить один из портов первичного узла. Блокировка снимается после завершения настройки всех узлов.

При отключении MRPP-кольца следует убедиться в отсутствии в нем петель.

**Последовательность задач по настройке КОММУТАТОРА А:**

```
Switch(Config)#mrpp enable
Switch(Config)#mrpp ring 4000
Switch(mrpp-ring-4000)#control-vlan 4000
Switch(mrpp-ring-4000)#fail-timer 18
Switch(mrpp-ring-4000)#hello-timer 5
Switch(mrpp-ring-4000)#node-mode master
Switch(mrpp-ring-4000)#enable
Switch(mrpp-ring-4000)#exit
Switch(Config)#interface ethernet 1/0/1
Switch(config-If-Ethernet1/0/1)#mrpp ring 4000 primary-port
Switch(config-If-Ethernet1/0/1)#interface ethernet 1/0/2
Switch(config-If-Ethernet1/0/2)#mrpp ring 4000 secondary-port
Switch(config-If-Ethernet1/0/2)#exit
Switch(Config)#
```

**Последовательность задач по настройке КОММУТАТОРА В:**

```
Switch(Config)#mrpp enable
Switch(Config)#mrpp ring 4000
Switch(mrpp-ring-4000)#control-vlan 4000
Switch(mrpp-ring-4000)#enable
Switch(mrpp-ring-4000)#exit
Switch(Config)#interface ethernet 1/0/1
Switch(config-If-Ethernet1/0/1)#mrpp ring 4000 primary-port
Switch(config-If-Ethernet1/0/1)#interface ethernet 1/0/2
Switch(config-If-Ethernet1/0/2)#mrpp ring 4000 secondary-port
```

```
Switch(config-If-Ethernet1/0/2)#exit
Switch(Config)#
```

#### Последовательность задач по настройке КОММУТАТОРА С:

```
Switch(Config)#mrpp enable
Switch(Config)#mrpp ring 4000
Switch(mrpp-ring-4000)#control-vlan 4000
Switch(mrpp-ring-4000)#enable
Switch(mrpp-ring-4000)#exit
Switch(Config)#interface ethernet 1/0/1
Switch(config-If-Ethernet1/0/1)#mrpp ring 4000 primary-port
Switch(config-If-Ethernet1/0/1)#interface ethernet 1/0/2
Switch(config-If-Ethernet1/0/2)#mrpp ring 4000 secondary-port
Switch(config-If-Ethernet1/0/2)#exit
Switch(Config)#
```

#### Последовательность задач по настройке КОММУТАТОРА D:

```
Switch(Config)#mrpp enable
Switch(Config)#mrpp ring 4000
Switch(mrpp-ring-4000)#control-vlan 4000
Switch(mrpp-ring-4000)#enable
Switch(mrpp-ring-4000)#exit
Switch(Config)#interface ethernet 1/0/1
Switch(config-If-Ethernet1/0/1)#mrpp ring 4000 primary-port
Switch(config-If-Ethernet1/0/1)#interface ethernet 1/0/2
Switch(config-If-Ethernet1/0/2)#mrpp ring 4000 secondary-port
Switch(config-If-Ethernet1/0/2)#exit
Switch(Config)#
```

.

## 40.4 Устранение неисправностей при работе протокола MRPP

Работа протокола MRPP зависит от правильной настройки всех коммутаторов в MRPP-кольце. В противном случае возможно формирование петель и возникновение ширококестельных штормов.

- При настройке MRPP-кольца рекомендуется отключить его. Активировать кольцо можно только после настройки всех коммутаторов.
- При блокировке в общем MRPP-кольце MRPP-кольцо активированного коммутатора отключается.
- При возникновении в MRPP-кольце ширококестельного шторма сначала отключается кольцо, а потом выполняется проверка настроек MRPP-колец на всех коммутаторах. Если настройки верны, выполняется восстановление кольца, после чего ведется наблюдение за его работой.
- Время сходимости кольцевой сети MRPP зависит от режима отклика UP/DOWN. В режиме опроса время сходимости простой кольцевой сети составляет несколько сотен миллисекунд. В режиме прерывания время сходимости находится в пределах 50 миллисекунд.
- Как правило, порт работает в режиме опроса. Режим прерывания используется только для повышения производительности. Безопасность режима опроса надежнее режима прерывания. Используйте команду «port-scan-mode {interrupt | poll}».
- Если в нормальном режиме работы все еще возникает ширококестельный шторм или происходит блокировка кольца, откройте функцию отладки первичного узла MRPP и выполните команду «show MRPP statistics». Эта команда позволит просмотреть состояния первичного и транспортного узлов, а также их статистические данные. Отправьте полученные результаты в центр технической поддержки и обслуживания компании.

## 41 НАСТРОЙКА ПРОТОКОЛА ULPP

### 41.1 Введение в ULPP

У всех ULPP-групп есть два порта исходящей связи: ведущий и ведомый. В роли порта может выступать как физический порт, так и канал порта. У каждого порта ULPP-группы имеется три состояния: переадресация, ожидание, отказ. Как правило, в состоянии переадресации находится только один порт. Другой порт находится в состоянии ожидания. При возникновении проблемы связи ведущий порт переходит в состояние отказа, а ведомый — в состояние переадресации.



Схема применения протокола ULPP

На рисунке выше показан типичный сценарий применения протокола ULPP, при котором используется сеть с двумя портами исходящей связи. Коммутатор SwitchA соединяется с коммутатором SwitchD через коммутаторы SwitchB и SwitchC; A1 и A2 — порты исходящей связи. На коммутаторе SwitchA настроен протокол ULPP. Соответственно в качестве ведущего порта задается порт A1, а в качестве ведомого — A2. Когда на порте A1, находящемся в состоянии переадресации, возникает проблема, порты исходящей связи сразу же меняются местами, т. е. порт A2 переключается в состояние переадресации. Если режим приоритетного переключения не настроен, после восстановления ведущего порта A2 остается в состоянии переадресации, а A1 переключается в состояние ожидания.

После активации режима приоритетного переключения и устранения проблемы ведущий порт возвращается в состояние переадресации. Для того чтобы избежать частой смены

портов исходящей связи, в коммутатор встроен механизм задержки приоритетного переключения: должно пройти некоторое время, прежде чем ведущий порт сможет перейти в состояние переадресации. Для того чтобы передача данных была непрерывной, по умолчанию на ведущем порте режим приоритетного переключения деактивирован. Вместо этого порт переходит в состояние ожидания.

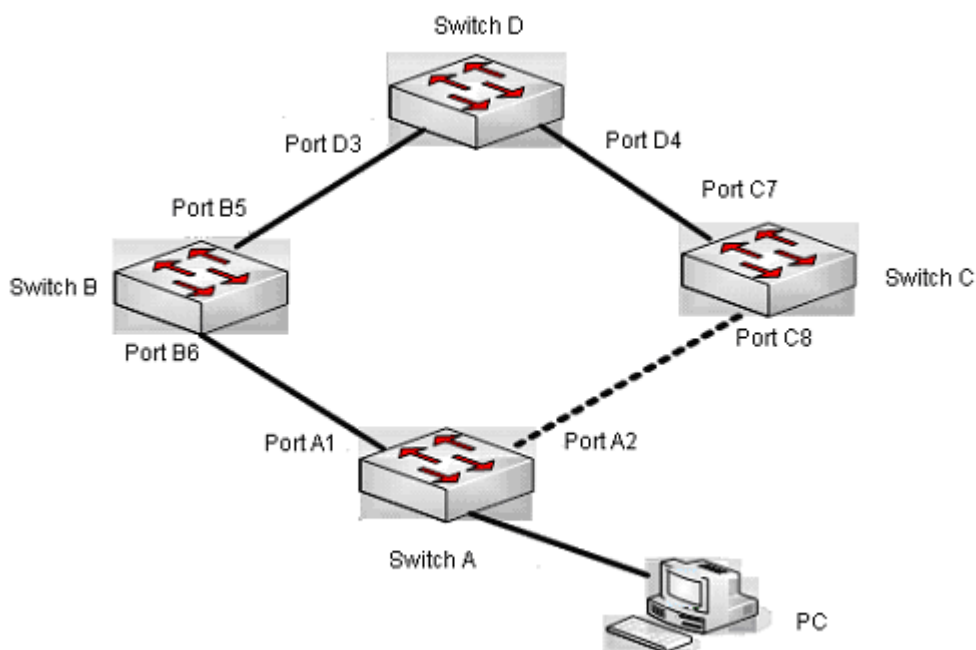
При настройке протокола ULPP необходимо указать сеть VLAN, безопасность которой обеспечивается с помощью метода экземпляров MSTP этой ULPP-группой. ULPP не обеспечивает безопасность других сетей VLAN.

При переключении портов исходящей связи первичная переадресация устройства к новой сетевой топологии не применяется. На рисунке выше протокол ULPP настроен на коммутаторе SwitchA. Порт A1 назначен ведущим и находится в состоянии переадресации. Коммутатор SwitchD получает MAC-адрес ПК от порта D3. При возникновении на порте A1 проблемы переадресация трафика переключается на порт A2. Если коммутатор SwitchD отправил на ПК данные, их переадресация по-прежнему выполняется на порте D3, в результате они теряются. Следовательно, при переключении портов исходящей связи устройство, на котором настраивается протокол ULPP, должно отправить flush-пакеты через порт, находящийся в состоянии переадресации, а также обновить таблицы MAC-адресов и таблицы ARP других устройств в сети. Для обновления записей протокол ULPP соответственно использует flush-пакеты двух типов: обновленные пакеты MAC-адресов и удаленные пакеты ARP.

Для более эффективного использования пропускной способности протокол ULPP может выполнять балансировку нагрузки на сеть VLAN. Как показано на рисунке, на коммутаторе SwitchA настроены две ULPP-группы: порт A1 назначен ведущим, а порт A2 — ведомым в группе 1; порт A2 назначен ведущим, а порт A1 — ведомым в группе 2. Группы 1 и 2 обеспечивают безопасность сетей VLAN 1–100 и 101–200 соответственно. Как порт A1, так и порт A2 находятся в состоянии переадресации. Ведущий и ведомый порты взаимозаменяемы и перенаправляют пакеты разных диапазонов VLAN соответственно. При возникновении проблемы на порте A1 переадресация трафика VLAN 1–200 выполняется портом A2. После восстановления порта A1 порт A2 продолжает последовательно перенаправлять пакеты VLAN 101–200, однако переадресация данных VLAN 1–100 переключается на порт A1.

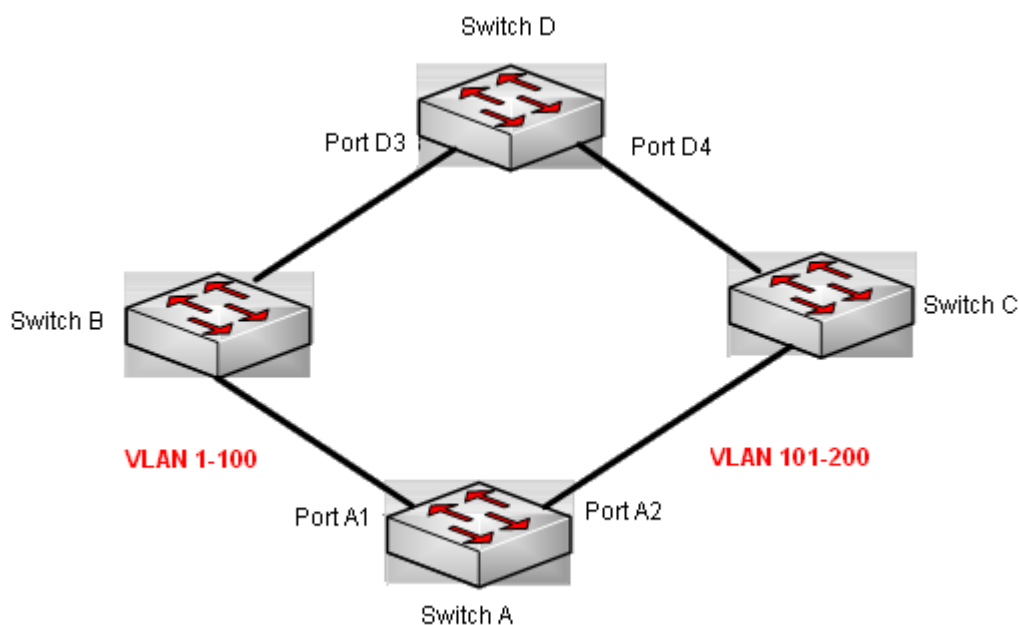

Балансировка нагрузки на сеть VLAN

## 41.2 Список задач по настройке протокола ULPP

1. Глобально создать ULPP-группу.
2. Настроить ULPP-группу.
3. Вывести на экран и отладить данные протокола ULPP.

### 41.2.1 Глобально создать ULPP-группу

Команда	Описание
<b>Режим общих настроек</b>	
<ul style="list-style-type: none"> <li>ulpp group &lt;integer&gt;</li> <li>no ulpp group &lt;integer&gt;</li> </ul>	Создает и удаляет ULPP-группу.

#### 41.2.2 Настроить ULPP-группу

Команда	Описание
<b>Режим настройки ULPP-группы</b>	
preemption mode no preemption mode	Задает режим приоритетного переключения ULPP-группы. Команда, начинающаяся со слова «no», удаляет этот режим.
preemption delay <integer> no preemption delay	Задает задержку приоритетного переключения. Команда, начинающаяся со слова «no», восстанавливает значение по умолчанию 30 с.
control vlan <integer> no control vlan	Задает идентификатор сети VLAN, управляющей передачей. Команда, начинающаяся со слова «no», восстанавливает значение по умолчанию 1.
protect vlan-reference-instance <instance-list> no protect vlan-reference-instance <instance-	Задает сети VLAN, безопасность которых обеспечивается ULPP-группой. Команда, начинающаяся со слова «no», удаляет сети.
flush enable mac flush disable mac	Включает или выключает отправку flush-пакетов, обновляющих MAC-адреса.
flush enable arp flush disable arp	Включает или выключает отправку flush-пакетов, удаляющих ARP.
flush enable mac-vlan flush disable mac-vlan	Включает или выключает отправку flush-пакетов, удаляющих динамические MAC-адреса одноадресной рассылки в соответствии с VLAN.
description <string> no description	Задает или удаляет описание ULPP-группы.
Режим работы порта	

<pre>ulpp control vlan &lt;vlan-list&gt; no ulpp control vlan &lt;vlan-list&gt;</pre>	<p>Задает идентификатор сети VLAN, управляющей приемом. Команда, начинающаяся со слова «no», восстанавливает значение по умолчанию 1.</p>
<pre>ulpp flush enable mac ulpp flush disable mac</pre>	<p>Включает или выключает прием flush-пакетов, обновляющих MAC-адреса.</p>
<pre>ulpp flush enable arp ulpp flush disable arp</pre>	<p>Включает или выключает прием flush-пакетов, удаляющих ARP.</p>
<pre>ulpp flush enable mac-vlan ulpp flush disable mac-vlan</pre>	<p>Включает или выключает прием flush-пакетов типа MAC-VLAN.</p>
<pre>ulpp group &lt;integer&gt; master no ulpp group &lt;integer&gt; master</pre>	<p>Задает или удаляет ведущий порт ULPP-группы.</p>
<pre>ulpp group &lt;integer&gt; slave no ulpp group &lt;integer&gt; slave</pre>	<p>Задает или удаляет ведомый порт ULPP-группы.</p>



### 41.2.3. Вывести на экран и отладить данные протокола ULPP

Команда	Описание
<b>Режим администратора</b>	
show ulpp group [group-id]	Выводит на экран данные о настройках ULPP-группы.
show ulpp flush counter interface {ethernet <IFNAME>   <IFNAME>}	Выводит на экран статистические данные о flush-пакетах.
show ulpp flush-receive-port	Выводит на экран тип flush-пакета, полученного портом, и управляющую VLAN.
clear ulpp flush counter interface <name>	Удаляет статистические данные о flush-пакетах.
debug ulpp flush {send   receive} interface <name> no debug ulpp flush {send   receive} interface <name>	Выводит на экран данные о полученных и отправленных flush-пакетах. Команда, начинающаяся со слова «по», отключает вывод данных.
debug ulpp flush content interface <name> no debug ulpp flush content interface <name>	Выводит на экран содержимое полученных flush-пакетов. Команда, начинающаяся со слова «по», отключает вывод данных.
debug ulpp error no debug ulpp error	Выводит на экран данные об ошибках ULPP. Команда, начинающаяся со слова «по», отключает вывод данных.
debug ulpp event no debug ulpp event	Выводит на экран данные о событиях ULPP. Команда, начинающаяся со слова «по», отключает вывод данных.

## 41.3 Типичные примеры применения протокола ULPP

### 41.3.1 Применение протокола ULPP: типичный пример 1

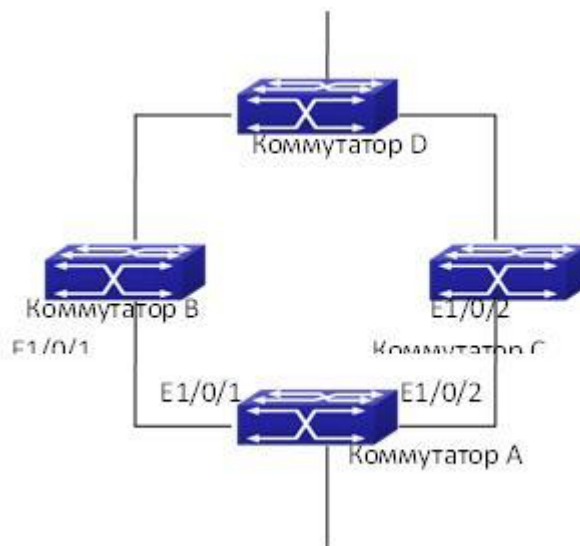

Применение протокола ULPP: типичный пример 1

Приведенная выше топология представляет собой типичный пример использования протокола ULPP.

У коммутатора А имеется два порта исходящей связи: коммутатор В и коммутатор С. Если протоколы не настроены, эта топология формирует кольцо. Чтобы избежать закольцовывания, на коммутаторе А настраивается протокол ULPP, а также ведущий и ведомый порты ULPP-группы. Если оба порта работают, ведомый порт переводится в состояние ожидания и не перенаправляет flush-пакеты. При сбое ведущего порта ведомый порт переходит в состояние переадресации. На коммутаторах В и С можно выполнить команду, которая разрешает принимать flush-пакеты. Она применяется для связывания протокола ULPP, работающего на коммутаторе А, с целью немедленного переключения порта исходящей связи и уменьшения задержки переключения.

При настройке протокола ULPP на коммутаторе А необходимо прежде всего создать ULPP-группу и в качестве VLAN, безопасность которой обеспечивается этой группой, задать VLAN10. После этого следует настроить интерфейс Ethernet 1/0/1 в качестве ведущего порта, интерфейс Ethernet 1/0/2 — в качестве ведомого, а в качестве идентификатора управляющей сети VLAN —10. На коммутаторах В и С следует настроить flush-пакеты для получения ULPP.

Список задач по настройке коммутатора А:

```
Switch(Config)#vlan 10
Switch(Config-vlan10)#switchport interface ethernet 1/0/1;
1/0/2
Switch(Config-vlan10)#exit
```

```
Switch(Config)#spanning-tree mst configuration
Switch(Config-Mstp-Region)#instance 1 vlan 10
Switch(Config-Mstp-Region)#exit
Switch(Config)#ulpp group 1
Switch(ulpp-group-1)#protect vlan-reference-instance 1
Switch(ulpp-group-1)#control vlan 10
Switch(ulpp-group-1)#exit
Switch(Config)#interface ethernet 1/0/1
Switch(config-If-Ethernet1/0/1)# ulpp group 1 master
Switch(config-If-Ethernet1/0/1)#exit
Switch(Config)#interface Ethernet 1/0/2
Switch(config-If-Ethernet1/0/2)# ulpp group 1 slave
Switch(config-If-Ethernet1/0/2)#exit
```

#### Список задач по настройке коммутатора В:

```
Switch(Config)#vlan 10
Switch(Config-vlan10)#switchport interface ethernet 1/0/1
Switch(Config-vlan10)#exit
Switch(Config)#interface ethernet 1/0/1
Switch(config-If-Ethernet1/0/1)# ulpp flush enable mac
Switch(config-If-Ethernet1/0/1)# ulpp flush enable arp
Switch(config-If-Ethernet1/0/1)# ulpp control vlan 10
```

#### Список задач по настройке коммутатора С:

```
Switch(Config)#vlan 10
Switch(Config-vlan10)#switchport interface ethernet 1/0/2
Switch(Config-vlan10)#exit
Switch(Config)#interface ethernet 1/0/2
Switch(config-If-Ethernet1/0/2)# ulpp flush enable mac
Switch(config-If-Ethernet1/0/2)# ulpp flush enable arp
Switch(config-If-Ethernet1/0/2)# ulpp control vlan 10
```

### 41.3.2 Применение протокола ULPP: типичный пример 2

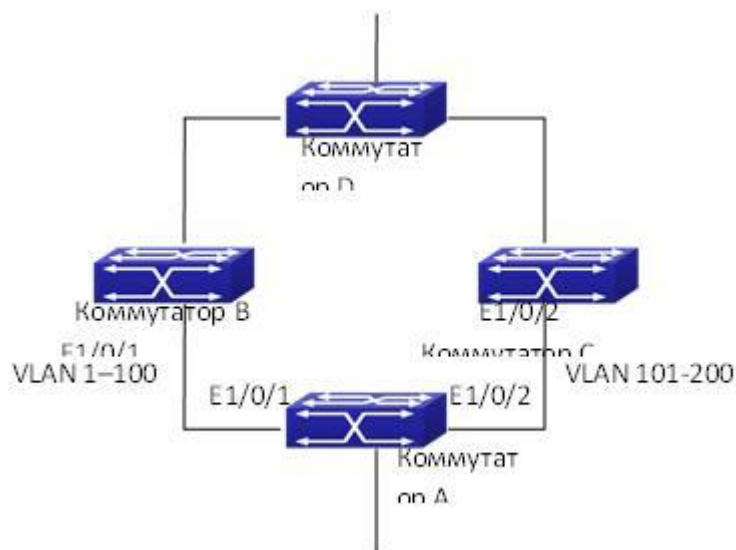

Применение протокола ULPP: типичный пример 2

Протокол ULPP может выполнять балансировку нагрузки на сеть VLAN. Как показано на рисунке, на коммутаторе А настроены две ULPP-группы: порт E1/0/1 назначен ведущим, а порт E1/0/2 — ведомым в группе 1; порт E1/0/2 назначен ведущим, а порт E1/0/1 — ведомым в группе 2. Группы 1 и 2 обеспечивают безопасность сетей VLAN 1–100 и 101–200 соответственно. Как порт E1/0/1, так и порт E1/0/2 находятся в состоянии переадресации. Ведущий и ведомый порты взаимозаменяемы и перенаправляют пакеты разных диапазонов VLAN соответственно. При возникновении проблемы на порте E1/0/1 переадресация трафика VLAN 1–200 выполняется портом E1/0/2. После восстановления порта E1/0/1 порт E1/0/2 продолжает перенаправлять пакеты VLAN 101–200, однако переадресация данных VLAN 1–100 переключается на порт E1/0/1.

Список задач по настройке коммутатора А:

```
Switch(Config)#spanning-tree mst configuration
Switch(Config-Mstp-Region)#instance 1 vlan 1-100
Switch(Config-Mstp-Region)#instance 2 vlan 101-200
Switch(Config-Mstp-Region)#exit
Switch(Config)#ulpp group 1
Switch(ulpp-group-1)#protect vlan-reference-instance 1
Switch(ulpp-group-1)#preemption mode
Switch(ulpp-group-1)#exit
Switch(Config)#ulpp group 2
Switch(ulpp-group-2)#protect vlan-reference-instance 2
Switch(ulpp-group-2)#preemption mode
```

```
Switch(ulpp-group-2) #exit
Switch(Config) #interface ethernet 1/0/1
Switch(config-If-Ethernet1/0/1) #switchport mode trunk
Switch(config-If-Ethernet1/0/1) #ulpp group 1 master
Switch(config-If-Ethernet1/0/1) #ulpp group 2 slave
Switch(config-If-Ethernet1/0/1) #exit
Switch(Config) #interface Ethernet 1/0/2
Switch(config-If-Ethernet1/0/2) #switchport mode trunk
Switch(config-If-Ethernet1/0/2) # ulpp group 1 slave
Switch(config-If-Ethernet1/0/2) # ulpp group 2 master
Switch(config-If-Ethernet1/0/2) #exit
```

#### Список задач по настройке коммутатора В:

```
Switch(Config) #interface ethernet 1/0/1
Switch(config-If-Ethernet1/0/1) #switchport mode trunk
Switch(config-If-Ethernet1/0/1) # ulpp flush enable mac
Switch(config-If-Ethernet1/0/1) # ulpp flush enable arp
```

#### Список задач по настройке коммутатора С:

```
Switch(Config) #interface ethernet 1/0/2
Switch(config-If-Ethernet1/0/2) # switchport mode trunk
Switch(config-If-Ethernet1/0/2) # ulpp flush enable mac
Switch(config-If-Ethernet1/0/2) # ulpp flush enable arp
```

## 41.4 Устранение неисправностей при работе протокола ULPP

- В настоящее время разрешена настройка более чем двух мультипортов исходящей связи. Однако в связи с риском закольцовывания использовать такую конфигурацию не рекомендуется.
- Если в нормальном режиме работы возникает широковещательный шторм или происходит разрыв связи в кольце, включите отладку ULPP, скопируйте данные за последние 3 минуты и информацию о настройках и отправьте все это в центр технической поддержки и обслуживания компании.

## 42 НАСТРОЙКА ПРОТОКОЛА ULSM

### 42.1 Введение в протокол ULSM

Протокол ULSM (наблюдение за состоянием портов исходящей связи) применяется для синхронизации состояний портов. Все ULSM-группы состоят из портов исходящей и нисходящей связи. И тех и других портов может быть несколько. В роли порта может выступать как физический порт, так и канал порта. Однако порт канала порта использоваться не может. Любой порт принадлежит только одной ULSM-группе.

За портом исходящей связи ULSM-группы ведется наблюдение. Если все порты исходящей связи находятся в состоянии отказа или в ULSM-группе нет таких портов, то группа также находится в состоянии отказа. ULSM-группа находится в рабочем состоянии, если хотя бы один порт исходящей связи работает.

Порт нисходящей связи является управляемым. Его состояние изменяется при смене состояния ULSM-группы и всегда совпадает с ним.

ULSM, как правило, работает вместе с протоколом ULPP, что позволяет устройству нисходящего уровня определить проблему связи на устройстве восходящего уровня и должным образом ее решить. Как показано на рисунке, на коммутаторе SwitchA настроен протокол ULPP. Переадресация трафика выполняется на порте A1. Если между коммутаторами SwitchB и SwitchD возникает проблема связи, коммутатор SwitchA не в состоянии определить проблему на устройстве восходящего уровня и выполнить последовательную переадресацию трафика с порта A1. В результате происходит потеря трафика.

Описанные выше проблемы можно решить с помощью настройки ULSM на коммутаторе SwitchB. Для этого необходимо настроить порт B5 в качестве порта исходящей связи ULSM-группы, а порт B6 — в качестве порта нисходящей связи. При возникновении между коммутаторами SwitchB и SwitchD проблемы связи порт нисходящей связи B6 и ULSM-группа переходят в состояние отказа. В результате коммутатор SwitchA, на котором настроен протокол ULPP, выполняет переключение портов исходящей связи, что предотвращает потерю данных.



Схема применения протокола ULSM

## 42.2 Список задач по настройке протокола ULSM

1. Глобально создать ULSM-группу.
2. Настроить ULSM-группу.
3. Вывести на экран и отладить данные протокола ULSM.

### 42.2.1 Глобально создать ULSM-группу

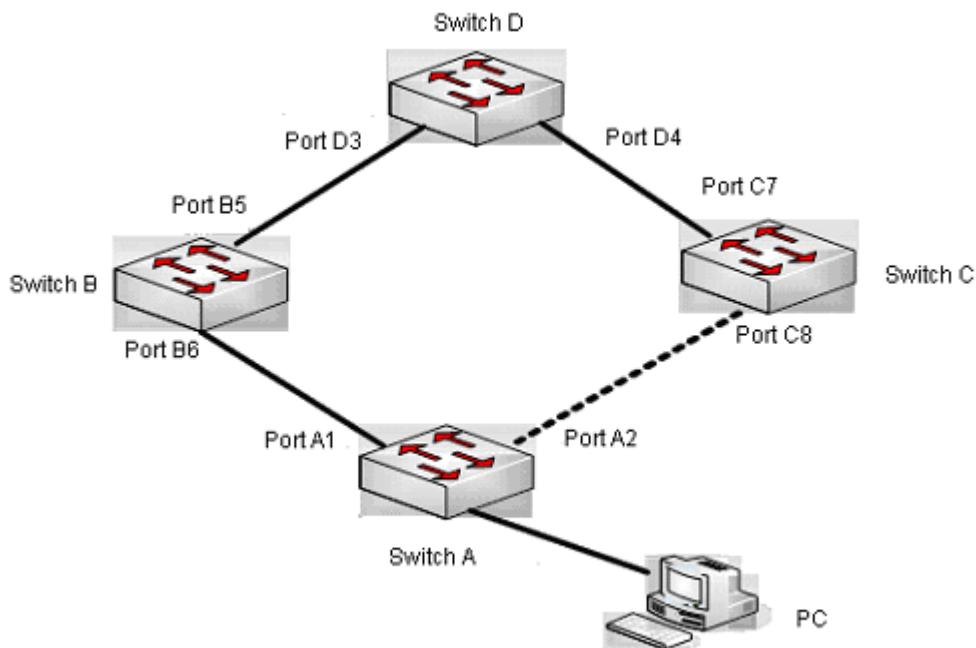
Команда	Описание
<b>Режим общих настроек</b>	
<pre>ulsm group &lt;group-id&gt; no ulsm group &lt;group-id&gt;</pre>	Создает и удаляет ULSM -группу.

### 42.2.2 Настроить ULSM-группу

Команда	Описание
<b>Режим конфигурирования порта</b>	
<code>ulsm group &lt;group-id&gt; {uplink   downlink}</code> <code>no ulsm group &lt;group-id&gt; {uplink   downlink}</code>	Задаёт порт исходящей/нисходящей связи ULSM-группы. Команда, начинающаяся со слова «но», удаляет порт.

### 42.2.3. Вывести на экран и отладить данные протокола ULSM

Команда	Описание
<b>Режим администратора</b>	
<code>show ulsm group [group-id]</code>	Выводит на экран информацию о настройках ULSM-группы.
<code>debug ulsm event</code> <code>no debug ulsm event</code>	Выводит на экран информацию о событиях ULSM. Команда, начинающаяся со слова «но», отключает вывод данных.

### 42.3 Типичный пример применения протокола ULSM

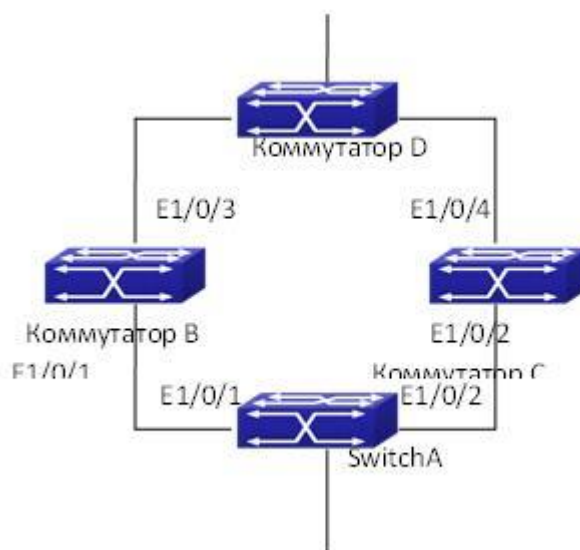

Типичный пример применения протокола ULSM



Приведенная выше топология представляет собой типичный пример использования протоколов ULSM и ULPP.

Протокол ULSM применяется для синхронизации состояний портов. Запускать его отдельно не имеет смысла, поэтому он, как правило, используется вместе с протоколом ULPP. В данной топологии на коммутаторе А для переключения портов исходящей связи настроен протокол ULPP. На коммутаторах В и С настроен протокол ULSM, позволяющий определить, находится ли порт исходящей связи в состоянии отказа. Если порт исходящей связи находится в состоянии отказа, ULSM закрывает порт нисходящей связи, а протокол ULPP на коммутаторе А выполняет соответствующую операцию переключения порта исходящей связи.

#### Список задач по настройке коммутатора А:

```
Switch(Config)#spanning-tree mst configuration
Switch(Config-Mstp-Region)#instance 1 vlan 1
Switch(Config-Mstp-Region)#exit
Switch(Config)#ulpp group 1
Switch(ulpp-group-1)#protect vlan-reference-instance 1
Switch(ulpp-group-1)#exit
Switch(Config)#interface ethernet 1/0/1
Switch(config-If-Ethernet1/0/1)# ulpp group 1 master
Switch(config-If-Ethernet1/0/1)#exit
Switch(Config)#interface Ethernet 1/0/2
Switch(config-If-Ethernet1/0/2)# ulpp group 1 slave
Switch(config-If-Ethernet1/0/2)#exit
```

#### Список задач по настройке коммутатора В:

```
Switch(Config)#ulsm group 1
Switch(Config)#interface ethernet 1/0/1
Switch(config-If-Ethernet1/0/1)#ulsm group 1 downlink
Switch(config-If-Ethernet1/0/1)#exit
Switch(Config)#interface ethernet 1/0/3
Switch(config-If-Ethernet1/0/3)#ulsm group 1 uplink
Switch(config-If-Ethernet1/0/3)#exit
```

#### Список задач по настройке коммутатора С:

```
Switch(Config)#ulsm group 1
Switch(Config)#interface ethernet 1/0/2
```

```
Switch(config-If-Ethernet1/0/2)#ulsm group 1 downlink
Switch(config-If-Ethernet1/0/2)#exit
Switch(Config)#interface ethernet 1/0/4
Switch(config-If-Ethernet1/0/4)#ulsm group 1 uplink
Switch(config-If-Ethernet1/0/4)#exit
```

#### **42.4 Устранение неисправностей при работе протокола ULSM**

- Если в нормальном режиме работы порт нисходящей связи не отвечает на событие разрыва связи на порте исходящей связи, включите отладку ULSM, скопируйте данные за последние 3 минуты и данные о настройках и отправьте все это в центр технической поддержки и обслуживания компании.

## 43 НАСТРОЙКА ПРОТОКОЛА SNTP

### 43.1 Введение в протокол SNTP

Протокол сетевого времени (NTP) широко применяется для синхронизации времени на компьютерах, подключенных к Интернету. NTP оценивает задержку передачи/приема пакетов в сети и независимо рассчитывает отклонение времени на компьютере, благодаря чему достигается высокая точность часов компьютера. В большинстве случаев протокол NTP достигает точности от 1 до 50 мс в зависимости от характеристик источника синхронизации и сетевого маршрута.

Простой протокол сетевого времени (SNTP) представляет собой упрощенную версию NTP и использует более простую реализацию алгоритма NTP. SNTP используется узлами, которым не требуются все функции NTP. Этот протокол является частным случаем протокола NTP. Общепринятой практикой является синхронизация времени на нескольких узлах в локальной сети с другими NTP-узлами в сети Интернет, а также использование этих узлов для предоставления услуг по синхронизации времени другим клиентам LAN. На рисунке ниже изображена топология сети при применении NTP/SNTP. SNTP работает в основном между серверами второго уровня и различными терминалами, поскольку в подобных сценариях, как правило, не требуется высокой точности времени, для этих служб точности SNTP (1–50 мс) достаточно.

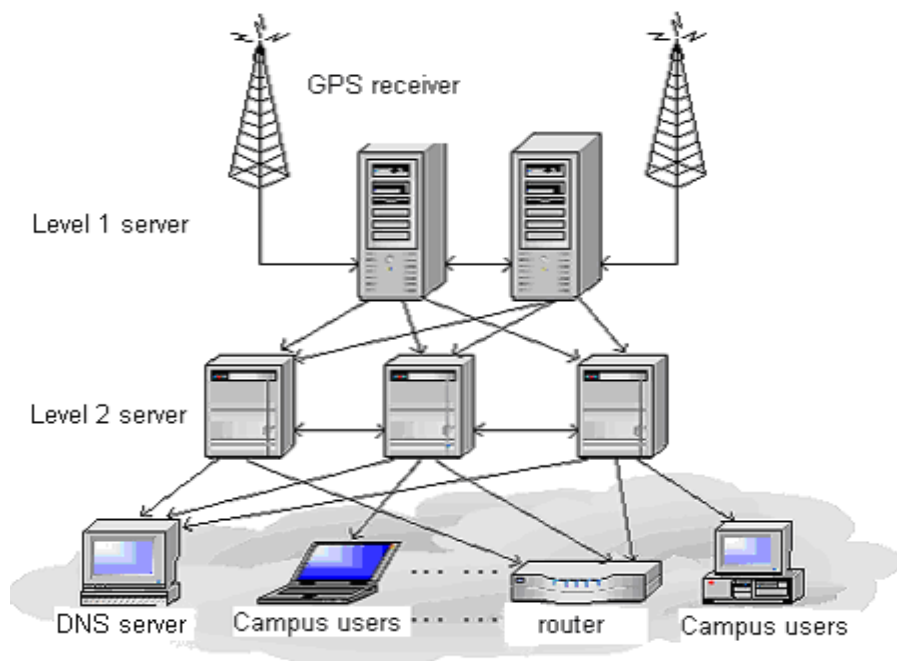

Сценарий работы

На коммутаторе реализован протокол SNTPv4 и поддерживается одноадресный режим работы SNTP-клиента, как описано в стандарте RFC2030. Многоадресный и одноадресный режимы работы SNTP-клиента, а также функции SNTP-сервера не поддерживаются.

## 43.2 Типичные примеры настройки протокола SNTP

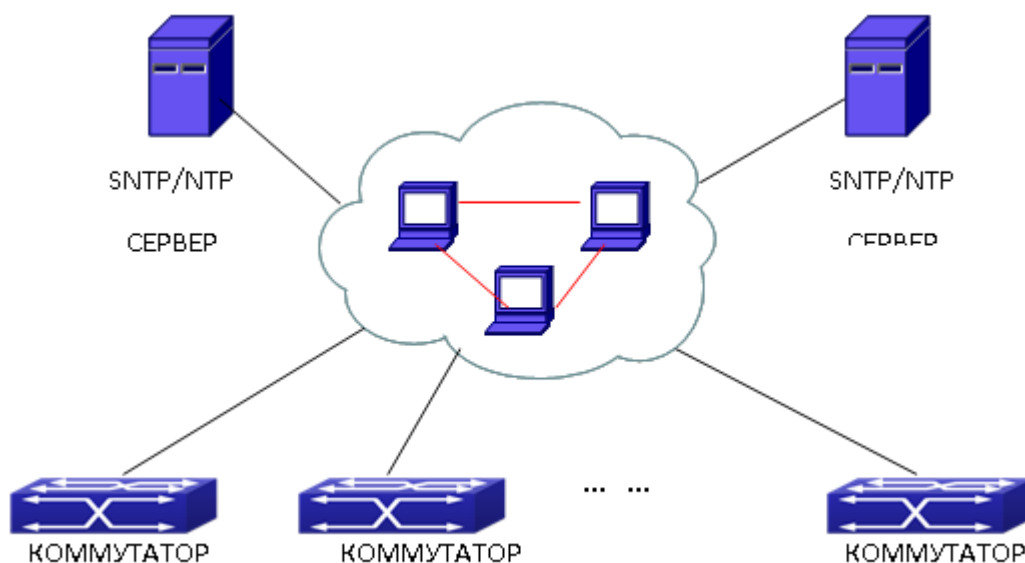

Типичная конфигурация протокола SNTP

Необходимо, чтобы на всех коммутаторах в автономной зоне была выполнена синхронизация времени. Это осуществляется с помощью двух резервных SNTP/NTP-серверов. Для синхронизации времени следует выполнить правильную настройку сети. Между каждым коммутатором и двумя SNTP/NTP-серверами должны быть достигаемые маршруты.

Пример. Пусть SNTP/NTP-серверам назначены IP-адреса 10.1.1.1 и 20.1.1.1 соответственно, и включена функция SNTP/NTP-сервера (например, главный NTP-сервер). Тогда настройки всех коммутаторов будут выглядеть следующим образом:

```
Switch#config
Switch(config)#sntp server 10.1.1.1
```

## 44 НАСТРОЙКА ФУНКЦИЙ ПРОТОКОЛА NTP

### 44.1 Введение в протокол NTP

NTP (протокол сетевого времени) применяется для синхронизации серверов точного времени и клиентов в сетях WAN и LAN. Он может достигать точности в несколько миллисекунд. События, состояния, функции передачи и действия определяются стандартом RFC-1305.

NTP используется для синхронизации часов всех устройств в сети, что дает возможность разворачивать на них различные приложения на основе единого времени.

Время локальной системы, в которой запущен протокол NTP, можно синхронизировать с помощью других источников опорного сигнала. Эта система в свою очередь может служить источником опорного сигнала для синхронизации других часов. Кроме того, синхронизация устройств может выполняться путем передачи друг другу NTP-пакетов.

### 44.2 Список задач по настройке функции NTP

1. Включить функцию NTP.
2. Настроить функцию NTP-сервера.
3. Задать максимальное количество серверов широковещательной или многоадресной рассылки, которые могут поддерживаться NTP-клиентом.
4. Задать часовой пояс.
5. Настроить список контроля доступа NTP.
6. Настроить аутентификацию NTP.
7. Задать какой-либо интерфейс в качестве широковещательного/многоадресного интерфейса NTP-клиента.
8. Задать интерфейс, который не принимает NTP-пакеты.
9. Задать период отправки NTP-клиентом пакетов запроса.
10. Вывести данные на экран.
11. Выполнить отладку.

#### 44.2.1. Включить функцию NTP

Команда	Описание
<b>Режим общих настроек</b>	
ntp enable ntp disable	Включает или отключает функцию NTP.

#### 44.2.2 Настроить функцию NTP-сервера

Команда	Описание
<b>Режим общих настроек</b>	
<code>ntp server {&lt;ip-address&gt;   &lt;ipv6-address&gt;} [version &lt;version_no&gt;] [key &lt;key-id&gt;] no ntp server {&lt;ip-address&gt;   &lt;ipv6-address&gt;}</code>	Включает указанный сервер точного времени для источника синхросигналов.

#### 44.2.3 Задать максимальное количество серверов широковещательной или многоадресной рассылки, которые могут поддерживаться NTP-клиентом.

Команда	Описание
<b>Режим общих настроек</b>	
<code>ntp broadcast server count &lt;number&gt; no ntp broadcast server count</code>	Задает максимальное количество серверов широковещательной или многоадресной рассылки, поддерживаемых NTP-клиентом. Команда, начинающаяся со слова «no», отменяет настройки и восстанавливает значение по умолчанию.

#### 44.2.4 Задать часовой пояс

Команда	Описание
<b>Режим общих настроек</b>	
<code>clock timezone WORD {add   subtract} &lt;0-23&gt; [&lt;0-59&gt;] no clock timezone WORD</code>	Эта команда задает часовой пояс в режиме общих настроек. Команда, начинающаяся со слова «no», удаляет заданный часовой пояс.

#### 44.2.5 Настроить список контроля доступа NTP

Команда	Описание
<b>Режим общих настроек</b>	
ntp access-group server <acl> no ntp access-group server < acl>	Настраивает список контроля доступа NTP.

#### 44.2.6 Настроить аутентификацию NTP

Команда	Описание
<b>Режим общих настроек</b>	
ntp authenticate no ntp authenticate	Включает функцию аутентификации NTP.
ntp authentication-key <key-id> md5 <value> no ntp authentication-key <key-id>	Задает ключ аутентификации для аутентификации NTP.
ntp trusted-key <key-id> no ntp trusted-key <key-id>	Задает доверяемый ключ.

#### 44.2.7 Задать какой-либо интерфейс в качестве многоадресного интерфейса NTP-клиента

Команда	Описание
<b>Режим настройки VLAN</b>	
ntp multicast client no ntp multicast client	Задает интерфейс для приема многоадресных NTP-пакетов.
ntp ipv6 multicast client no ntp ipv6 multicast client	Задает интерфейс для приема многоадресных NTP-пакетов IPv6.

#### 44.2.8 Задать интерфейс, который не принимает NTP-пакеты

Команда	Описание
<b>Режим настройки VLAN</b>	
ntp disable no ntp disable	Отключает функцию NTP.

#### 44.2.9 Задать период отправки NTP-клиентом пакетов запроса

Команда	Описание
<b>Режим общих настроек</b>	
ntp syn-interval <1-3600> no ntp syn-interval	Задаёт период отправки NTP-клиентом пакетов запроса (1–3600 с). Команда, начинающаяся со слова «no», восстанавливает значение по умолчанию, равное 64 с.

#### 44.2.10 Вывести данные на экран

Команда	Описание
<b>Режим администратора</b>	
show ntp status	Выводит на экран состояние синхронизации времени.
show ntp session [ <ip-address>   <ipv6-address> ]	Выводит на экран данные NTP-сеанса.



#### 44.2.11 Выполнить отладку

Команда	Описание
<b>Режим администратора</b>	
debug ntp authentication no debug ntp authentication	Включает режим отладки аутентификации NTP.
debug ntp packets [send   receive] no debug ntp packets [send   receive]	Включает режим отладки данных NTP-пакетов.
debug ntp adjust no debug ntp adjust	Включает режим отладки данных об обновлении времени.
debug ntp sync no debug ntp sync	Включает режим отладки данных о синхронизации времени.
debug ntp events no debug ntp events	Включает режим отладки данных NTP-событий.

#### 44.3 Типичные примеры применения функции NTP

Часы коммутатора клиента необходимо синхронизировать с сервером точного времени. В сети находятся два сервера точного времени: один используется в качестве узла, другой выступает в качестве резервного. Соединение и конфигурация представлены на рисунке ниже (Switch A и Switch B — коммутаторы или маршрутизаторы, поддерживающие NTP-сервер):

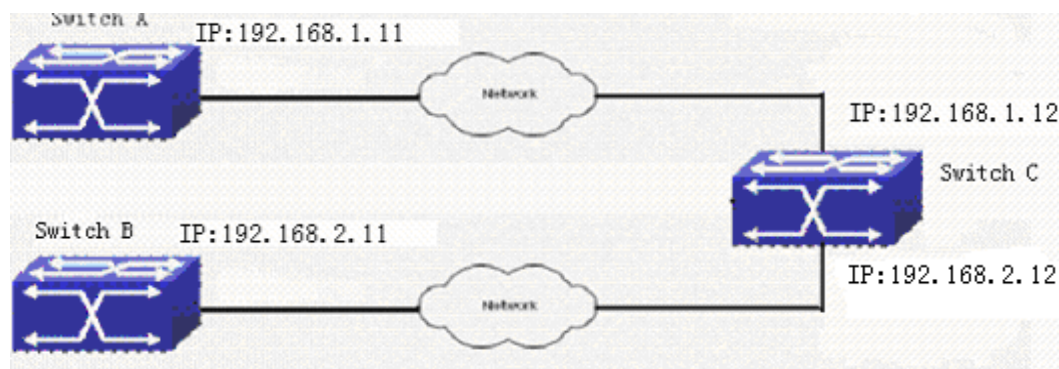

Ниже приводится настройка коммутатора Switch C (коммутаторы Switch A и Switch B могут

настраиваться иначе в зависимости от компании-производителя; пояснения не приводятся, поскольку в настоящее время наши коммутаторы не поддерживают NTP-сервер).

Коммутатор Switch C:

```
Switch(config)#ntp enable
Switch(config)#interface vlan 1
Switch(Config-if-Vlan1)#ip address 192.168.1.12 255.255.255.0
Switch(config)#interface vlan 2
Switch(Config-if-Vlan1)#ip address 192.168.2.12 255.255.255.0
Switch(config)#ntp server 192.168.1.11
Switch(config)#ntp server 192.168.2.11
```

#### **44.4 Устранение неполадок при работе функции NTP**

Система может предоставить отладочную информацию об ошибке, возникшей в процессе настройки.

По умолчанию функция NTP отключена. Для просмотра текущих настроек следует выполнить команду «show». Для отображения данных конкретной процедуры и проверки настроек функции используйте команды отладки. Для просмотра рабочих данных NTP следует выполнить команду «show». Если у вас есть вопросы, отправьте записанное сообщение в центр технической поддержки и обслуживания компании.

## 45 НАСТРОЙКА ЛЕТНЕГО ВРЕМЕНИ

### 45.1 Введение в летнее время

Летнее время — это система времени, которая применяется для экономии электроэнергии. Весной время переводится на 1 час вперед для более рационального использования светлого времени суток и экономии электроэнергии на освещение. Перевод часов на летнее время в разных странах осуществляется по-разному. На сегодняшний день на летнее время переходит почти 110 стран.

Летнее время обычно переводят на 1 ч позже относительно стандартного времени. Например, при переходе на летнее время 10:00 по стандартному времени — это 11:00 по летнему.

### 45.2 Последовательность задач по настройке летнего времени

#### 45.2.1 Задать абсолютный или повторяющийся диапазон летнего времени

Команда	Описание
<b>Режим общих настроек</b>	
clock summer-time <word> absolute <HH:MM> <YYYY.MM.DD> <HH:MM> <YYYY.MM.DD> [<offset>] no clock summer-time	Задаёт абсолютный диапазон летнего времени. Время начала и время завершения задаются вместе с конкретным годом.
clock summer-time <word> recurring <HH:MM> <MM.DD> <HH:MM> <MM.DD> [<offset>] no clock summer-time	Задаёт повторяющийся диапазон летнего времени. Каждый год переход на летнее время и обратно происходит в одно и то же время.
clock summer-time <word> recurring <HH:MM> <week> <day> <month> <HH:MM> <week> <day> <month> [<offset>] no clock summer-time	Задаёт повторяющийся диапазон летнего времени. Каждый год переход на летнее время и обратно происходит в одно и то же время.

## 45.3 Примеры перехода на летнее время

### Пример 1.

Требования к настройкам выглядят следующим образом. Переход на летнее время происходит в 23:00 1 апреля 2012 г.; возвращение к стандартному времени выполняется в 0:00 1 октября 2012 г. Сдвиг времени составляет 1 час, название летнего времени — 2012.

Ниже приводится процедура настройки:

```
Switch(config)# clock summer-time 2012 absolute 23:00  
2012.4.1 00:00 2012.10.1
```

### Пример 2.

Требования к настройкам выглядят следующим образом. Переход на летнее время каждый год происходит в 23:00 первой субботы апреля; возвращение к стандартному времени выполняется в 0:00 последнего воскресенья октября. Сдвиг времени составляет 2 часа, название летнего времени — time\_travel.

Ниже приводится процедура настройки:

```
Switch(config)#clock summer-time time_travel recurring 23:00  
first sat apr 00:00 last sun oct 120
```

## 45.4 Устранение неполадок при настройке летнего времени

Если при настройке летнего времени возникает какая-либо проблема, проверьте, не вызвана ли она одной из следующих причин:

- Проверьте, выполняются ли команды в режиме общих настроек.
- Проверьте, правильно ли работает тактовый генератор системы.